ВНИМАНИЕ: КОНКУРС!

Редакция газеты "Орловская правда"

ПРОДОЛЖАЕТ

конкурс

на лучшее смешное

и оригинальное название

снимков,

которые публикуются

в "Досуге".

Имена победителей, приславших самые смешные подписи, мы объявляем по итогам каждого месяца.

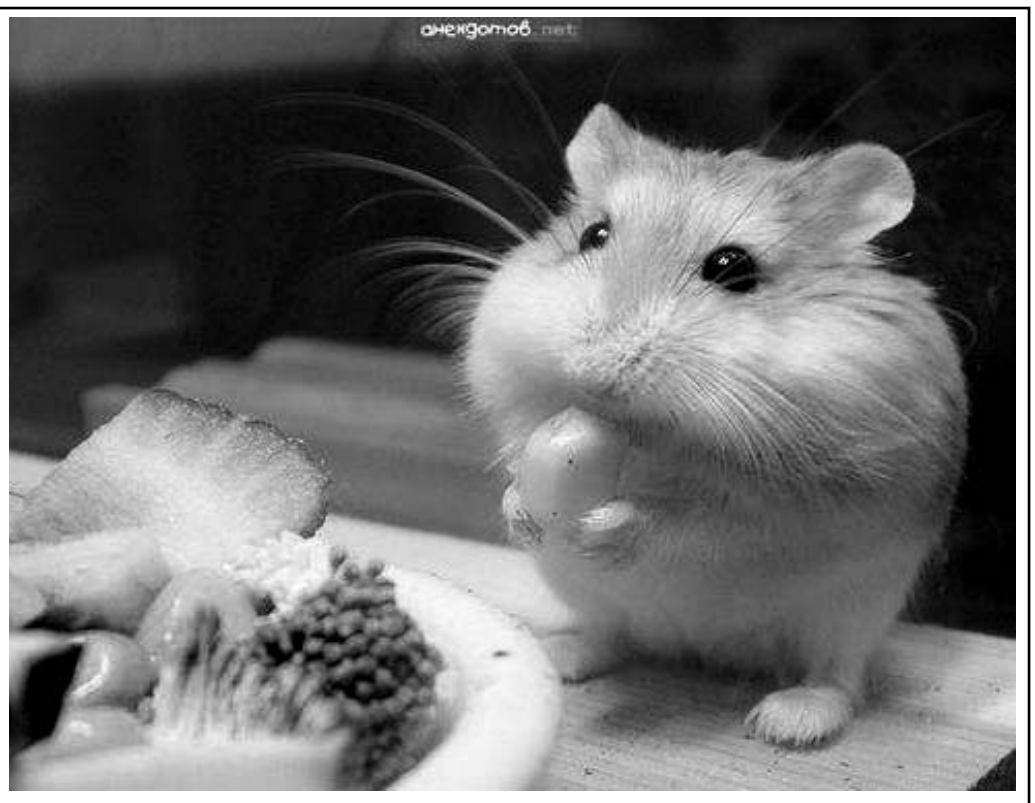

Наш адрес:

302000, г. Орел, ул. Брестская, 6, к. 33.

СКАНВОРД

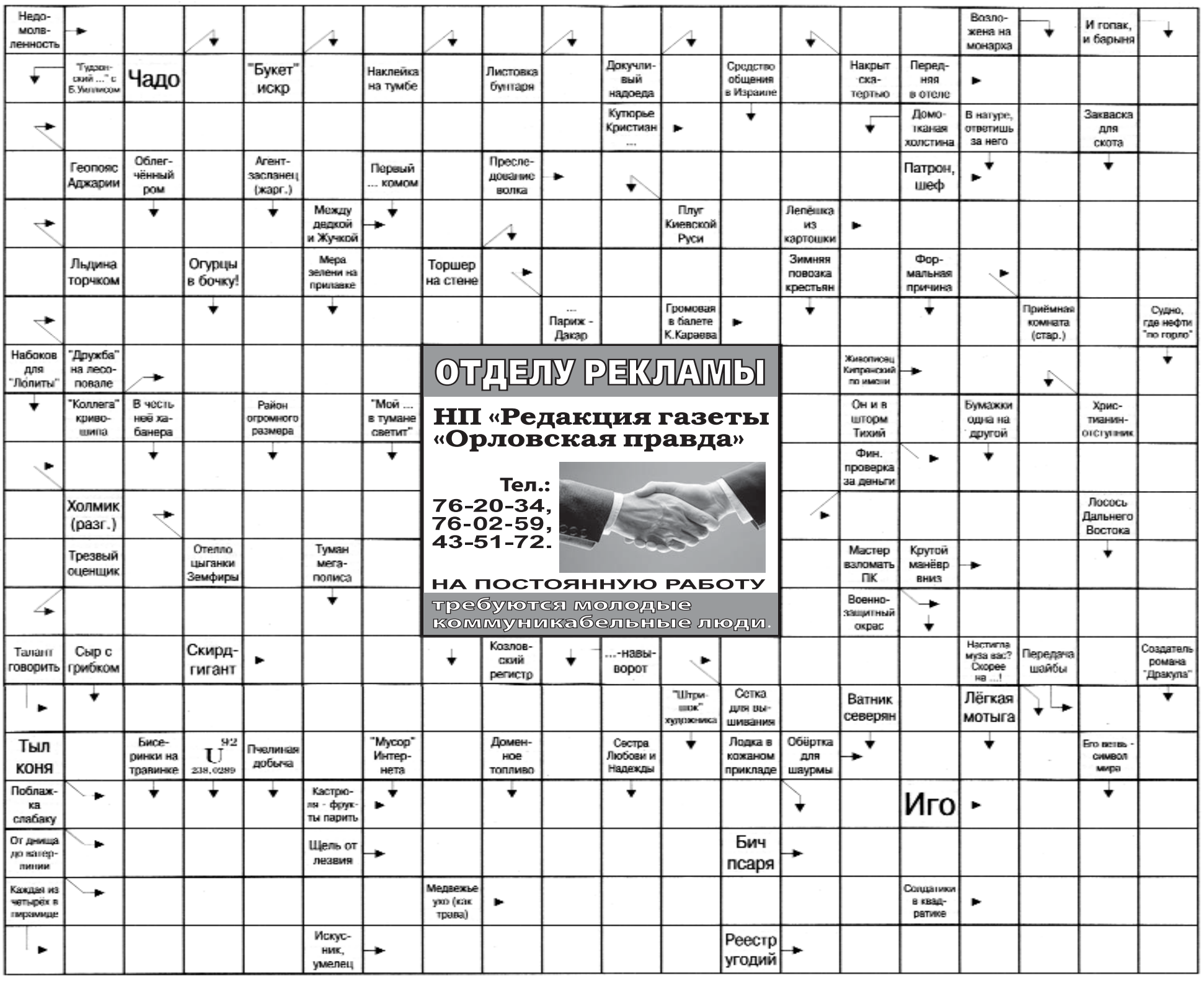

ОТДЕЛУ РЕКЛАМЫ

НП «Редакция газеты «Орловская правда»

Тел.: 76-20-34, 76-02-59, 43-51-72.

НА ПОСТОЯННУЮ РАБОТУ

требуются молодые коммуникабельные люди.

ОТВЕТЫ НА СКАНВОРД, ОПУБЛИКОВАННЫЙ В № 141

ПО ГОРИЗОНТАЛИ: Черешок. Метод. Шаблон. Посланник. Сердцеед. Рупия. Грот. Бумага. Трамплин. Кокур. Молоко. Асана. Дело. Агар. Бета. Искра. Кремона. Струг. Рама. Ерика. Сени. Равелин. Атлас. Анонс. Прибор. Фактор. Оплата. Ара. Алкаш. Нанос. Остол. Аспект. Материк. Аорта. Нахал. Руно. Кокон. Синьор. Кулинар. Тетка. Тиран. Фара.

ПО ВЕРТИКАЛИ: Погодок. Проволочка. Росток. Бечева. Латекс. Тотем. Рента. Штат. Точило. Талант. Бутан. Кинжал. Контур. Аванс. Карст. Пластик. Макраме. Шпана. Угол. Трепало. Банкнот. Атари. Десятка. Рогоносец. Ломака. Шурпа. Салун. Марис. Нагар. Бицепс. Стрит. Шериф. Лайкра. Лата. Руна. Осетин. Румба. Ординар. Навага. Сера. Кора.

АНЕКДОТЫ

— Китайское правительство решило не помещать больше фотографии в паспорта.
— Почему?
— А зачем?

Новый русский смотрит школьную тетрадь сына:
— Че-то я не въезжаю — почему двойка? Написано же: классная работа.

Разговор двух новых русских:
— Слышь, братан, вчера в Большом театре был.
— Ну и как?
— Наши в футбол выиграли!
— В театре?!
— Ну ты даешь, кореш... Я в буфете был — там телек есть.

Встречаются две блондинки:
— Почему мужчины всегда приходят ко мне на свидание небритыми?
— А ты пробовала не опаздывать?

На футбольном матче:
— Мальчик, а ты где же деньги на такой дорогой билет взял?
— Отец купил...
— А где он сам?
— Дома, билет ищет...

Муж приезжает из длительной командировки с большой суммой денег. Зовет супругу погулять, водочки попить. Спустя время, вываливаясь из очередного кабака, он говорит:
— Пошли к тебе.
А жена в ответ:
— Ты что! У меня вчера муж приехал...

Вечер. Общага. Темно. Все в полудреме. Вдруг заходит парень. Все сразу вскакивают, окружают его:
— Ну что? Сдал?
— Сдал!
— Сколько?
— Четыре!
— Как четыре? Ты что, обалдел?
— У пятой горлышко отбито!

Приходит мужик после пьянки домой, быстренько открывает дверь. Пока жена на кухне, вваливается в спальню, раздевается, берет самую большую книгу, ложится в кровать и читает. Заходит жена:
— Опять нажрался?
— С чего ты взяла?
— Придурок, положи чемодан на место и ложись спать!

Рецепты народной медицины: "Самое лучшее средство от всех болезней — это простая вода! Две капли на стакан спирта, и все как рукой снимет".

После прыжка с парашютом я, наконец, узнал, откуда выделяется адреналин...

ЛЮБОВЬ

К сожалению, товарищи, даже в наше просвещенное время мы не имеем еще точных, толковых ответов на многие доисторические вопросы.

Что такое любовь?.. Как понимать: "с милым рай и в шалаше"?.. Правда ли, что любовь слепа?.. Что такое платоническая любовь? И так далее и тому подобное.

Вопросов много, ответов нет, наука молчит. Но больше молчать нельзя. Пора, наконец, дать ответ тем, кто хочет любить, но побаивается. Чаще других мучаются такими вопросами: испытываешь к человеку чувство, но любовь ли это? Отвечаем.

Если вам с этим человеком легко и каждую минуту хочется смеяться от радости, значит, вы испытываете к нему чувство юмора.

Если вам хочется всякую секунду быть рядом с ним, помогать ему, заботиться о нем, значит, вы испытываете к нему... чувство жалости.

Если этот человек кажется вам самым нежным, самым красивым, самым умным и вообще самым-самым, значит, вы испытываете к нему... чувство зависти.

Если после этих объяснений вы еще что-то испытываете к нему, то это и будет любовь.

"Говорит: люблю. А вдруг обманывает?! Как узнать точно?"

Узнать можно, и легко. По внешним приметам.

Если у человека выросли крылья, значит, он любит вас.

Если крыльев в помине нет, а глаза бегают, значит, обманывает.

Если и глаза бегают, и крылья выросли, значит, любит... но не вас.

"Как понимать: с милым рай и в шалаше?"

Никак не надо понимать, это шутка.

Вот уже немного прояснилось с любовью. Раньше люди ужасно как мучались. Выходит человек весной на улицу, вдруг чувствует: слабость, головокружение. Что это?.. Любовь подкралась или грипп? Предположим, любовь, а вы глотаете аспирин. Поможет он? Никогда. Или, наоборот, у вас грипп, а вы кинулись в любви объясняться и получили согласие. Свадьбу сыграли, дети у вас пошли... в школу. И тут выясняется, что все это был грипп. Глотаете аспирин. Он уже не поможет.

Часто спрашивают: "Что такое платоническая любовь?"

У любви, товарищи, есть две стороны: духовная и физическая, одна отражает жизнь духа, другая — жизнь тела.

К духовной жизни больше тянет мужчин.

К жизни тела относятся: стирка, мытье посуды, приготовление завтрака, обеда, ужина. Здесь первенство принадлежит женщинам.

Духовная любовь по-другому называется платонической.

Есть еще идеальная любовь, в ней и духовная, и физическая связаны неразрывно. Скажем, если муж смотрит телевизор, а жена в это время моет пол, то это и будет идеальная любовь.

"Правда ли, что любовь слепа?"

Правда. Но сколько бы вы об этом ни говорили ей, она вас не услышит. Она еще и глуха.

И, наконец, главный вопрос. "Какое место по своему значению занимает любовь в жизни современного человека?"

Считаем. Сон в жизни человека занимает тридцать три процента времени, зарядка — один процент, работа — тридцать пять процентов, еда, дорога, отдых — по восемь процентов, то-се — четыре процента, остальное по праву принадлежит любви!

Это будет три процента.

Недаром, товарищи, говорят, что любовь в жизни современного человека занимает не последнее место. Последнее занимает зарядка, а любовь по своему значению стоит между зарядкой и то-се.

Я надеюсь, что теперь в вопросах любви вы подкованы хорошо.

Анатолий Трушкин.

ОТ «А» ДО «Б»

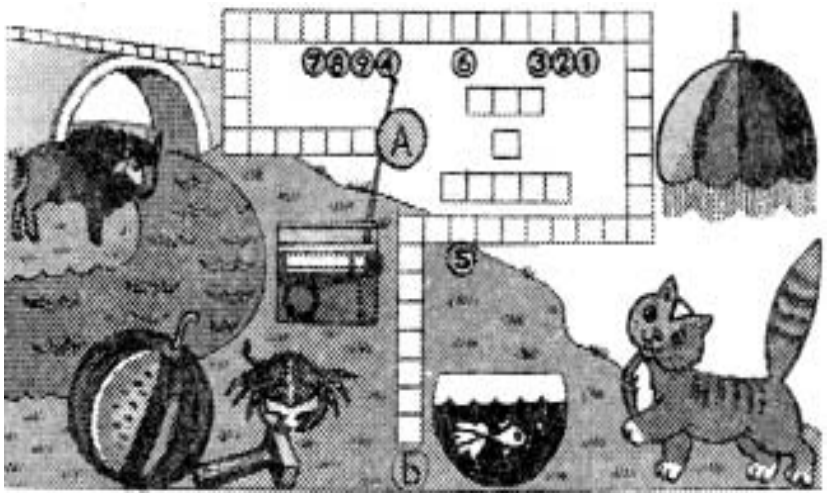

Правильно назовите нарисованные предметы и впишите слова в клеточки таким образом, чтобы получился чайнворд. Если вы правильно выполните задание, то по буквам, возле которых стоят цифры в кружочках, прочитаете название известной басни И.А. Крылова.

АФИША ВЫХОДНОГО ДНЯ

Кинотеатры

"СОВРЕМЕННИК"

2 — 3 сентября. "Волчья яма". Приключения, мистика (США). 13.00, 18.00.

2 — 3 сентября. "Ненасытные". Комедия (Россия). 15.00, 20.30.

"ПОБЕДА"

В фойе кинотеатра каждую неделю в пятницу, субботу и воскресенье после 17 часов играет ансамбль эстрадной и джазовой музыки "Проспект-Бэнд".

Бежевый зал

2 — 3 сентября. "Хоттабыч". Интернет-комедия (Россия). 11.20.

2 — 3 сентября. "Гарфилд-2". Комедия с элементами компьютерной анимации (США). 10.00, 13.30.

2 — 3 сентября. "Самый быстрый "Индиан". Экшн, драма, триллер (США). 16.00.

2 — 3 сентября. "Пульс". Триллер (США). 18.20.

Синий зал

2 — 3 сентября. "Полиция Майами: отдел нравов". Криминальный боевик (США). 10.15.

2 — 3 сентября. "Дом у озера". История любви (США). 12.30, 18.30, 20.30.

Выставки

ОБЛАСТНОЙ КРАЕВЕДЧЕСКИЙ МУЗЕЙ

"Орловская старина" — выставка, посвященная 440-летию основания города Орла.

Фотовыставка Анатолия Бурцева "Газета "Новая жизнь". 75 лет вместе с районом" (в рамках цикла "Дни райцентров Орловской области").

ОРЛОВСКИЙ МУЗЕЙ ИЗОБРАЗИТЕЛЬНЫХ ИСКУССТВ

"Орловский сувенир" — выставка, посвященная 440-летию города и 63-й годовщине освобождения Орла и Орловской области.

КРОССВОРД

ПО ГОРИЗОНТАЛИ:

1. Если из фамилии певца Сосо вынуть одну букву, получится этот грузинский композитор (1871 — 1933). 11. И чибис, и бекас, и дупель, и вальдшнеп. 12. Историческая область на западе Франции с Ла-Рошелем во главе. 13. Курортный город в Латвии на реке Даугаве. 14. Плотная подгонка палубных досок. 15. Владелец товара, продаваемого за границу через посредника. 19. Музыкальное созвучие. 20. Тувинский скотовод. 21. Богатая металлом порода. 24. Живой организм, изменившийся на генетическом уровне под воздействием, допустим, радиации. 25. "Трёхполосная" фирма спортивных товаров. 27. Цветок с алыми лепестками. 29. Спутник Нептуна, открытый в 1989 г. 31. Немецкий писатель-гуманист (1907 — 1972). 32. Ждущая своего часа в списке на улучшение жилищных условий. 34. Редчайшая вещица. 35. Кинорежиссёр Фёдор Бондарчук для актрисы Ирины Скобцевой.

ПО ВЕРТИКАЛИ:

1. Должность Понтия Пилата. 2. Трава из рода айован. 3. Финский писатель-сатирик (1909 — 1993), автор книг "Четвёртый позвонок" и "Прекрасная свинарка". 4. Имя соратницы и подруги В.И. Ленина Арманд. 5. Положение, принимаемое в науке без доказательств. 6. Историческая область в Средней Азии, на правом берегу Сырдарьи. 7. Один в поле не он. 8. Магнитный сплав железа с никелем. 9. Икона. 10. Имя Христа в исламе. 16. Стая кровососов. 17. Малый народ в Хабаровском крае или подопечные Бари Алибасова. 18. В своё время сильнейший в СССР и Европе баскетбольный женский клуб из Риги, за который выступала легендарная Ульяна Семёнова. 20. Лучший напарник кариатиды. 22. Улыбка фортуны. 23. И крупье в казино, и торговый представитель фирмы. 26. Язык Фирдоуси и Хайяма. 27. Псевдоним кукурузы. 28. Вождь восстания в Камбодже в 1507 — 26 гг., свергнувший короля и сам занявший трон. 30. Часть встречи теннисистов. 33. Ги ... Мопассан или Оноре... Бальзак.

1	2	3	4	5	6	7	8	9	10
11						12			
13				14					
15					16			17	18
19						20			
21	22	23		24					
25			26				27		28
29				30			31		
32					33				
34							35		

ОТВЕТЫ НА КРОССВОРД, ОПУБЛИКОВАННЫЙ В № 141

По горизонтали: 5. Кавалер. 6. Вакцина. 9. Строитель. 12. Скука. 13. Ротор. 14. Сотня. 17. Гавана. 18. Азимут. 19. Танкер. 21. Офицер. 24. Брага. 25. Шквал. 26. Строп. 29. Контрабас. 30. Эскулап. 31. Таксист.

По вертикали: 1. Наколка. 2. Нефть. 3. Масло. 4. Антенна. 7. Борода. 8. Строка. 10. Акваланг. 11. Документ. 15. Дамка. 16. Финиш. 20. Ракета. 21. Оратай. 22. Протест. 23. Колбаса. 27. Пожар. 28. Намаз.