НЕИЗВЕСТНЫЕ СТРАНИЦЫ ВОЙНЫ

Первый орден Славы

Наш полк в начале февраля 44-го наступал в Гомельской области после прорыва немецкой обороны у границ Белоруссии и быстро, не давая немцу закрепиться, продвигался к двум селам с одинаковым названием Мольча. Это была вторая глубоко эшелонированная оборона немцев на дальних подступах к Минску. Если взять господствующую над местностью Мольчу-2 (Мольча-1 была неудобна для обороны, и мы ее взяли с ходу), то плацдарм можно было расширить для крупных наступательных операций летом 1944-го. Тогда мы, рядовые, этого не знали, но, судя по тщательной подготовке и подтягиванию сил артиллерии и даже авиации, догадывались, что бои будут важные.

Соседний батальон атаковал с фланга и захватил добротные фортификации на ближней стороне деревни, сразу же переделав огневые точки на противоположную сторону. Запоздалая и слабая контратака врага только подожгла трассами пуль две хаты, но успеха ему не дала. Зато ночью на огонь этих ярких факелов немцы произвели беспорядочный артналет, не нанесший больших потерь засевшим в глубоких окопах нашим бойцам. После второй неудачной контратаки утром они от затеи вернуть разрушенные дома отказались. Вместо этого они срочно стали укреплять вторую Мольчу за кустистым лугом, где уже была вырыта вторая линия траншей противника.

Зам. комполка И.Ф. Мельников решил провести наступление правее Мольчи, где перед кочками было свободное пространство, а за ним на возвышении желтели свежевыкопанные песчаные брустверы с поставленной наспех одной линией колючей проволоки. Шли мы туда ночью по снежным перелескам. У нас командовал отделением младший сержант Еремин из Гусь-Хрустального.

Ездовым у нас оказался житель Кромского района Лебедев. Он привез металлический термос с горячим супом, из которого налил мне, как офицерам, пожирнее да погуще и дал полторы ложки сахара к чаю вместо одной. Только самый ценный товар он берег пуще глаза — канистру с водкой. Это неприкосновенный запас для атаки и верный признак предстоящего ответственного наступления.

Свободная поляна перед нами шириной с полверсты простреливалась всеми видами огня. По горстям свежей земли на снегу можно было догадаться, что это минное поле в два ряда, в спешке не замаскированное. На проволоке висели десятки пустых консервных банок — излюбленная звуковая сигнализация немцев.

Едва я успел рассовать по карманам и в сидор (вещмешок) запасы патронов, гранаты, хлеб и сахар на сутки вперед, как последовала тихая команда выходить на разведанное днем поле ближе к противнику и занять рубеж для атаки. По замыслу командиров, две "сорокапятки" с флангов откроют огонь по пулеметным точкам одновременно с двумя станкачами — "Максимами" — по линии врага, и мы побежим к трем проходам, под их прикрытием используя внезапность. Редкие ракеты немцев взвивались вдалеке, не освещая нас, что говорило о благоприятной подготовке. Вдруг пошел снег, еще больше укрывая нас и способствуя удаче. И все же случилось неожиданное. Справа, нарушая все предупреждения о тишине, пулеметчики поленились нести свой "Максим" в руках и затарахтели колесами по обледенелым буграм. Услышав стук колес, немцы сразу все поняли и под свет непрерывно пускаемых ракет накрыли всю поляну, где мы залегли, беспорядочным, но таким интенсивным огнем, что сразу послышались вопли раненых и предсмертные крики наших ребят. Слева ударила наша 45-мм пушка, затем застрочил "Максим".

Лежать на месте стало опасно, и Еремин поднял всех в атаку. Как только все побежали, стреляя на ходу, пуля пронзила грудь сержанта, и он упал. Мы продолжали бежать, а я лихорадочно думал, что делать без командира. Но вот мы оказались в мертвой зоне и залегли. Нас поддерживали вдалеке и только слева, а справа не было ни пушки, ни "Максима", хотя, вероятно, и там дошли до мертвой зоны. Очевидно, у немцев было все рассчитано на этот случай, и нас стали забрасывать минами из малых 50-мм минометов.

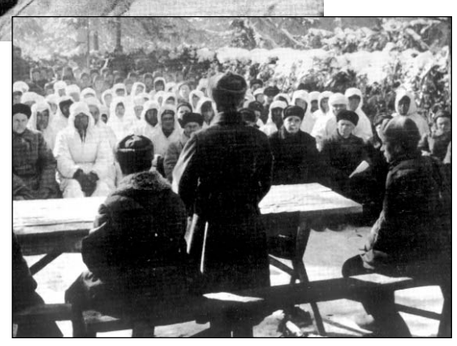

Одна из мин гулко рванула прямо передо мной. Резкая боль в правой руке и слетевшая от второго осколка шапка дали мне только несколько секунд, чтобы снять рукавицу и посмотреть на кровоточащую, быстро набухающую ранку за средним пальцем не более сантиметра и без выходного отверстия — осколок оказался в руке и не давал ни сжать, ни разжать руку. У убитого Еремина я взял в левую руку его новенький ППШ.

Я поднялся и просто крикнул нашим: "Ребята, пошли вперед, а то здесь нас побьют!" Это были единственные слова, не похожие на команду. Но все послушались, видя, что командира нет, побежали сквозь редкий неприцельный огонь немцев, дошли до проходов, увидели проволоку, перекусанную сверху, с убитым под ней сапером. Кто-то догадался взять со снега кусачки сапера и перекусить всю проволоку.

Из появившихся в свете ракет вражеских траншей стали стрелять, мы отвечали на вспышки из ружей. Немецкие пулеметы молчали, очевидно, разбитые пушками, и это сохранило наши жизни. Потеряв лишь троих солдат, мы вскочили в траншею врага.

Перезарядив оружие, мы ждали подмоги сзади и контратаки спереди. Вскоре из второй траншеи забил частой очередью вражеский пулемет.

Начатое нами наступление успешно продолжили другие полки нашей дивизии, а вскоре и мы снялись с места И форсированным маршем пошли на запад. 23 февраля 1944 года всю нашу дивизию собрали на большой поляне соснового леса. Сначала мы ничего не понимали и с трудом выполняли непривычные после боев мирные команды. Зачем? Утомленные мозги отказывались думать, а языки не поворачивались, чтоб спросить.

В центре каре появилась группа старших офицеров, среди которых выделялся невысокий генерал-майор в пенсне и большой каракулевой папахе. Это был наш командир 307-й стрелковой дивизии генерал-майор М.А. Еншин, который медленно двигался со своей свитой вдоль ряда выстроенных бойцов. Сопровождавший его полковник подавал коробочки и книжки, а комдив доставал из них ордена и медали, читал и вызывал по фамилиям награжденных.

"Чем же наградят?" — думал я, наблюдая, как один из наших офицеров получил звездочку (орден Красной Звезды), сержант — медаль "За отвагу". Запомнил, как оба четко и громко выговаривали положенные слова, поворачивались кругом и становились на свое место.

— Рядовой Цветков Владимир Леонидович! — услышал я. Сделал два шага вперед и замер в стойке смирно.

— Награждаю вас орденом Славы...

Вынув из картонной коробочки серебряную звезду на георгиевской ленте, генерал приколол ее к моей шинели.

— Служу Советскому Союзу! — заорал я неестественно громко, еще не веря, что я не только единственный из всех, но и первый в нашем полку получил этот недавно учрежденный орден. Повернувшись кругом, встал на свое место, провожаемый взглядами любопытных и даже завидующих. Позднее даже из других подразделений приходили посмотреть на новый орден, спрашивали, за что был удостоен его. Самое странное было то, что как тогда, так и до сих пор я не знаю, за что я его получил!

В. ЦВЕТКОВ.

Уличком наводит порядок

На совещании председателей уличных комитетов поселка Змиевка обратил на себя внимание активный пожилой человек. Чувствовалось, он по-настоящему болеет за порученное дело. Поскольку речь шла о повышении бдительности местного населения в связи с происками злоумышленников (совещание состоялось "по горячим следам" происшествия в Орле, когда в одном из подъездов жилого дома была нарушена герметизация газопровода), этот человек задавал вопросы по существу, с озабоченностью говорил о необходимости в связи с возникшей проблемой активизировать действия населения.

— Знакомьтесь, Богомолов Александр Алексеевич, — представил мне его по окончании разговора с активом заместитель главы поселковой администрации И.С. Яровой. — До выхода на пенсию работал директором местного элеватора. Но и сейчас отдыхать не приходится: пять лет назад жители улицы имени Ошмарина сами предложили его кандидатуру на беспокойную должность председателя уличкома.

— Ну и как, оправдываете доверие? — улыбнулась я.

— Это лучше у людей спросить, — ответил Александр Алексеевич. — Во всяком случае все их проблемы для меня не чужие. Народ у нас хороший, улицу свою любит. Пройдите по ней — увидите: все ухожено, как у доброй хозяйки в доме. А сколько бывает цветов! Недаром в этом году мы заняли третье место в смотре на лучшую улицу поселка. Благоустройством занимаются не только взрослые, но и школьники.

Наша улица — это 25 частных домовладений. Среди самых ухоженных — территории Раисы Ивановны Ермаковой, Зои Николаевны Новиковой. Недавно поселилась здесь семья Карловых. А благоустроилась — любо-дорого смотреть.

— Благоустройство домовладений не всегда зависит от уличкома. Добрый хозяин — он и без подсказки все сделает для уюта. А другому хоть каждый день указывай на нерадивость — бесполезно...

— Согласен. Но если, к примеру, на улице, как у нас, стоят мусоросборники — вряд ли даже нерадивый хозяин бросит бытовые отходы на дорогу. Кстати, люди сами попросили об этом, и по моему ходатайству коммунальные службы поселка обустроили площадку, установили мусорные контейнеры.

— Словом, взаимодействие налажено?

— А как же с соседями жить иначе? К тому же опыт общения с людьми приобрел, еще руководя трудовым коллективом элеватора. Так что люди с пониманием относятся к просьбам скосить сорняки у домовладений или привести в порядок тротуары.

— На совещании зам. главы поселка говорил о необходимости усилить бдительность населения, чтобы не допустить чрезвычайных ситуаций. Что будете предпринимать?

— В отличие от тех, кто живет в многоквартирных домах, нам, конечно, проще. А вот им не позавидуешь. Жизнь сейчас тревожная — мало ли кто в подъезд зайдет... Некоторые беспечные жильцы сдают квартиры внаем неизвестно кому, не задумываясь о последствиях. На совещании правильно говорилось: нужны дружинники для наведения порядка. И чтобы в каждом многоквартирном доме назначался старший. Да и милиции необходимо активизироваться. А то некоторые председатели уличкомов сетуют, что жители некоторых улиц даже не знают своих участковых.

Каждый, считаю, должен быть ответственным и за свое жилье, и за общественное добро. Тогда будет порядок.

Беседовала Галина ПЕТРОВА.

РЕКЛАМА И ОБЪЯВЛЕНИЯ

FRIGOGLASS cool division
Компания «Фригогласс Евразия»
объявляет набор мужчин на вакансии:
ОПЕРАТОР ПРОИЗВОДСТВА, ВОДИТЕЛЬ ВИЛОЧНОГО ПОГРУЗЧИКА.
Требования к претендентам:
- возраст до 35 лет,
- среднее техническое образование.
ТЕЛЕФОН (0862) 36-04-04. Возможен прием без опыта работы.

МЕТАЛЛОПРОКАТ
СТАЛЬИНТЕКС
лист х/к 0,6-3 мм. ... от 20190 руб.
лист г/к 2-100 мм ... от 16090 руб.
уголок 20-200 ... от 16090 руб.
швеллер №5-40 ... от 15840 руб.
катанка 5,5-8 ... от 18390 руб.
арматура 6-40 ... от 16690 руб.
круг 10-100 ... от 16090 руб.
квадрат 10-22 ... от 18090 руб.
полоса 20-50 ... от 19740 руб.
труба 15-219 ... от 20240 руб.
лист х/ц. 0,55×1,5 ... от 25790 руб.
сталь оцинк 0,55 в рулонах ... 28040
(095)745-0088, 995-2323
973-2548, 973-2567
www.stalinteks.ru

РЕКЛАМНОЕ АГЕНТСТВО
НП «Редакция газеты «Орловская правда»
При вызове рекламного менеджера скидка!
76-20-34

Система программ 1С: ПРЕДПРИЯТИЕ 7.7
1С : Бухгалтерия
1С: Предприниматель
1С: Зарплата и кадры
1С: Торговля и склад
ООО «1С: франчайзи-статистика». г. Орел, пер. Воскресенский, д. 24, к. 15. Телефоны: 5-46-01; 42-75-22.
Фирма «1С»
ПОСТАВКА, УСТАНОВКА, ВНЕДРЕНИЕ, НАСТРОЙКА, ОБУЧЕНИЕ, СОПРОВОЖДЕНИЕ
1С: ФРАНЧАЙЗИНГ
Комплексное обслуживание по деловому программному обеспечению.

Администрация области выражает глубокое соболезнование начальнику управления финансов и налоговой политики Владимиру Федоровичу Курганникову в связи со смертью его **сестры.**

Областной, Орловский городской и Советский районный советы ветеранов, совет ветеранов Федерации профсоюзов области выражают глубокое соболезнование ветерану труда Н.Н. Бондаренко в связи со смертью мужа

БОНДАРЕНКО Николая Ананьевича.

Обком профсоюза работников народного образования и науки выражает глубокое соболезнование ветерану труда Нине Николаевне Бондаренко в связи со смертью ее мужа

БОНДАРЕНКО Николая Ананьевича.

Коллектив ФГУ Западное зональное управление госветнадзора на госгранице РФ и транспорте выражает глубокие соболезнования начальнику Орловского ПКВП Виктору Александровичу Малыхину в связи со смертью его **матери.**

Коллектив Орловского пограничного контрольного ветеринарного пункта выражает искренние соболезнования начальнику Орловского ПКВП Виктору Александровичу Малыхину в связи со смертью его **матери.**

Коллектив работников ОПО «Союз Орловщины» выражает глубокое соболезнование директору Новодеревеньковского пищекомбината Михаилу Ивановичу Мосину по поводу смерти его **матери.**

Педагоги и учащиеся школы № 36 выражают глубокое соболезнование Татьяне Равильевне Яковлевой в связи с трагической гибелью ее сына

ЯКОВЛЕВА Сергея.

КОНСУЛЬТИРУЕТ ПСИХОЛОГ

Три ступени до безумия

"Время как будто остановилось, замерло, прекратило свой бег. Даже самые обычные предметы — одежда, мебель — стали необычными. Они менялись, жили отдельной, самостоятельной, таинственной жизнью. Само пространство стало живым и полным тайны..." — вот как описывает свои ощущения от употребления марихуаны Андрей П.

Он еще не знает, как марихуана действует на физиологию человека, продолжение рода, психику и др. Вероятно, этого не знают и другие наркоманы. Может, отсюда их беспечность и пренебрежение своим здоровьем. "Подумаешь! — говорят они. — Что может произойти со мной от какой-то безобидной травки?". Но она не такая уж и безобидная.

Попробую в этой статье дать ответы на некоторые актуальные сегодня вопросы, после чего, надеюсь, многие подростки все-таки более серьезно отнесутся к этому "легкому" наркотику.

Как марихуана действует на физиологию человека?

Прием марихуаны вызывает резкое, неестественное расширение кровеносных сосудов. Можно сразу заметить покраснение и отек глазного яблока, также очень часто отекают веки. Глаза начинают слезиться, зрачок замедляет свою реакцию на свет. Частота сердцебиения увеличивается, пульс резко учащается. При этом артериальное давление сильно понижается.

Доказано, что среди людей, курящих марихуану, рак легких встречается в четыре раза чаще, чем у курильщиков обычного табака. Марихуана понижает способность организма сопротивляться целому ряду бактерий и вирусов, приводит к снижению массы мышц тела, к замене мышечной ткани жировой. Мышечную деятельность становится очень трудно скоординировать.

На сексуальные функции и функции продолжения рода марихуана оказывает наиболее выраженное отрицательное влияние. У мужчин, систематически принимающих марихуану, резко снижается потенция. У женщин употребление этого наркотика может вызвать нарушение менструального цикла. Особенно опасным становится прием марихуаны женщиной перед беременностью или во время нее. Практически у всех таких женщин рождаются дети с врожденными уродствами и аномалиями развития.

Как марихуана действует на человеческую психику?

"Настроение становится отличным, сама себе кажешься умной-умной! Если кто-нибудь из ребят скажет какую-нибудь глупость, начинаем ее обсуждать: любая мелочь кажется приятной и интересной. Язык мелет как бы сам собой, остановиться невозможно... Чем больше разговоров, тем приятнее.

Самый главный секрет в этом деле — не остаться невовремя одной. Если раньше чем часа через четыре домой пошла, то по дороге такие кошмары мучают — мало не покажется: кусты кругом как будто живые, а за каждым поворотом какой-то ужас прячется. Шаг сделать страшно.

Входишь в дом, кажется, что потолок стал ниже, давит на тебя, того и гляди упадет. Ноги по лестнице не идут, в лифте страшно.

Одной курить совершенно невозможно: "грузит", отвлечься не на кого. Один раз попробовала, чуть вены себе не вскрыла..." — вот как описывает опьянение марихуаной одна из ее современных потребительниц.

Обратите внимание, что она гораздо больше рассказывает о страхе, охватывающем ее по дороге домой, о неприятном курении в одиночестве и т.д., чем о скоротечном моменте самого опьянения — "кайфе".

Необходимо отметить, что за яркость мимолетного "кайфа" наркоману практически сразу приходится расплачиваться четырьмя основными потерями психики:

1. У потребителя этого наркотика возникает потеря способности правильно ориентироваться в пространстве. В течение суток после употребления человек не способен верно оценить расстояние между предметами.

2. Наркоман теряет правильное ощущение времени, его "внутреннее время" резко замедляется. Несколько минут "кайфа" воспринимаются самим курильщиком как несколько часов.

3. У человека резко нарушается функция мозга, которую психологи называют краткосрочной памятью. Курильщик плохо запоминает слова и события, которые происходят с ним в течение 4 — 8 часов после выкуривания папиросы с марихуаной.

4. Резко нарушается способность к концентрации внимания. Человек не в состоянии выделить значимую для себя информацию из потока сигналов внешней среды.

Существует ли физическая зависимость от марихуаны?

Если бы физической зависимости от марихуаны не существовало, то она никогда не считалась бы наркотическим веществом.

Главным проявлением формирующейся физической зависимости является мышечная и двигательная расслабленность без курения марихуаны. Другие характерные симптомы — это бессонница или неспокойный сон, раздражительность и эмоциональная нестабильность. Периоды раздражительности могут сопровождаться потливостью, подъемом или падением артериального давления, чувством озноба или "прилива".

А теперь подумайте, следует ли вам "побаловаться" травкой или лучше на предложение: "Тебе что, слабо? Давай! Будет весело! Оторвемся!" — ответить: "Нет!". Выбор за вами.

Лилия КАТКОВА.

В СТРАНЕ И МИРЕ

ПРЕЗИДЕНТ РОССИИ ПОСЕТИТ ТУРЦИЮ

Президент Российской Федерации В. В. Путин посетит 5 — 6 декабря 2004 года с официальным визитом Турецкую Республику. В рамках программы визита Президента России предусмотрены переговоры с президентом Турции Ахметом Неджетом Сезером и премьер-министром Реджепом Тайипом Эрдоганом. Стороны намерены обсудить вопросы состояния и перспектив развития российско-турецких отношений, а также рассмотреть актуальные международные проблемы, представляющие взаимный интерес.

УЛЬТИМАТУМ УКРАИНСКОМУ ПРЕЗИДЕНТУ

Оппозиция потребовала от президента Украины Леонида Кучмы уволить премьер-министра Виктора Януковича, глав администраций Донецкой, Луганской и Харьковской областей, возбудить уголовное дело против "сепаратистов и раскольников Украины" и приступить к формированию нового состава центральной избирательной комиссии. Об этом заявила, выступая в воскресенье вечером на площади Независимости, один из лидеров оппозиции Юлия Тимошенко. Если в течение 24 часов Кучма не выполнит требования, оппозиция начнет его преследовать и блокировать по всей стране, сказала она.

Оппозиция планирует внести на рассмотрение Верховной Рады законопроекты об отставке правительства Виктора Януковича и начале формирования коалиционного правительства. Она отметила, что если в понедельник власть не выполнит требования оппозиции, то уже во вторник сторонники Ющенко начнут блокировать автомагистрали.

Тем временем сессия Донецкого областного совета приняла в воскресенье решение провести областной референдум о предоставлении Донецкой области статуса республики в составе федерации, сообщил "5-й канал" украинского телевидения. Проведение референдума назначено на 5 декабря.

ОТДЫХ КАК НОРМА ЗАКОНА

Госдума приняла в третьем чтении поправки в закон "Об основных гарантиях прав ребенка в РФ". При необходимых 226 голосах документ поддержали 434 депутата, голосовавших против, и воздержавшихся не было. Закон уточняет порядок организации отдыха и оздоровления детей и предусматривает, что организациями отдыха и оздоровления являются "детские оздоровительные лагеря, специализированные профильные лагеря, например спортивные, лагеря труда и отдыха, а также оздоровительные центры, базы и комплексы". Как отметили представители профильного Комитета Госдумы по делам женщин, семьи и молодежи, до настоящего времени в действующем законодательстве Российской Федерации отсутствовали нормы госрегулирования системы отдыха и оздоровления детей. По мнению депутатов, закон юридически оформит существующие сейчас типы организаций в сфере детского отдыха и оздоровления, а также введет в законодательство необходимые понятия "отдых и оздоровление".

КОНФЕРЕНЦИЯ ПО ПРАВАМ ЧЕЛОВЕКА

В Баку вчера открылась 3-я Международная конференция стран Европы и СНГ на тему "Роль гражданского общества и просвещения в области прав человека в развитии демократии". Мероприятие, приуроченное к десятилетию программы ООН "Просвещение по правам человека", организовано при поддержке ЮНЕСКО. В работе конференции, которая продлится два дня, принимают участие уполномоченные по правам человека Азербайджана, Венгрии, Грузии, Киргизии, Литвы, Молдавии, Украины, Узбекистана и России.

ЕДИНЫЙ РЫНОК ЭНЕРГИИ

Очередное заседание Совета Евросоюза по транспорту, телекоммуникациям и энергетике открылось вчера в Брюсселе. Одной из тем обсуждения профильными министрами 25 стран — членов этой региональной организации стало сотрудничество между ЕС и Россией в энергетической сфере. Также на совещании рассматриваются меры по обеспечению безопасности поставок электроэнергии в страны ЕС, вопросы внутреннего энергосбережения и эффективного использования источников электроэнергии. Кроме того, затронуты вопросы создания интегрированного энергетического рынка в Юго-Восточной Европе.

По сообщениям информагентств.