ЦИФРА

1610 000 тонн зерна намолочено в области

ГЕРОЯ НАШЛИ ПО ПЕРЕПИСКЕ

ИСТОРИЯ ЖУРНАЛИСТСКОГО РАССЛЕДОВАНИЯ

РЕПОРТЁР стр. 5 >

ПЕРВАЯ СРЕДИ РАВНЫХ

ОРЛОВСКАЯ ПРАВДА

Областная газета Издается с 22 марта 1917 года № 114 (25656) 7 августа 2012 года вторник

ТАЛОН НА ПРОЕЗД

ГУБЕРНАТОР АЛЕКСАНДР КОЗЛОВ ПОРУЧИЛ РАЗРАБОТАТЬ НОВЫЙ ПОРЯДОК ПРОЕЗДА ДЛЯ ЛЬГОТНЫХ КАТЕГОРИЙ ГРАЖДАН

стр. 2 >

ЗВЁЗДЫ

БЕБИ-БУМ В ЮРМАЛЕ

На музыкальный фестиваль «Новая волна» звёзды привезли своих детей и внуков

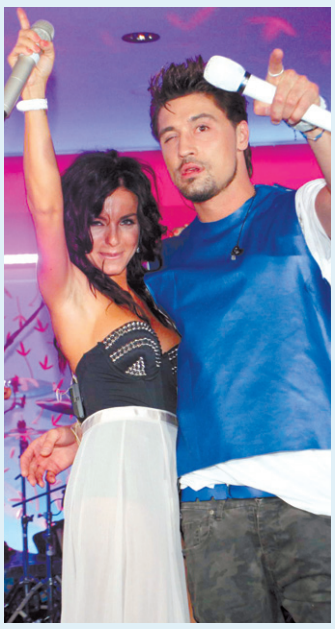

стр. 16 >

СПРАВОЧНАЯ

ТАМАРА ШИРОКОВА: «ПОДПИСКА ЛУЧШЕ ДЕНЕГ!»

стр. 15 >

ЛЮДИ

ТЕПЛО ХРУСТАЛЬНЫХ РОЗ

Орловец Валентин Демидов не знает цены своим работам — потому что их не продаёт

стр. 32 >

СОВЕЩАНИЕ В АДМИНИСТРАЦИИ ОБЛАСТИ

Талон на проезд

ГУБЕРНАТОР АЛЕКСАНДР КОЗЛОВ ПОРУЧИЛ РАЗРАБОТАТЬ НОВЫЙ ПОРЯДОК ПРОЕЗДА ДЛЯ ЛЬГОТНЫХ КАТЕГОРИЙ ГРАЖДАН

Губернатор Орловской области поручил до 1 сентября представить для публичного обсуждения новый порядок возмещения перевозчикам расходов за предоставление транспортных услуг льготным категориям граждан.

Это поручение глава региона дал 6 августа Департаменту строительства, транспорта и ЖКХ на совещании в областной администрации в ходе обсуждения вопроса об улучшении механизма льготного проезда на транспорте городского и пригородного сообщения.

Как сообщил заместитель Председателя Правительства области, руководитель блока инфраструктуры Николай Злобин, в соответствии с поручением Губернатора Орловской области, Департаментом строительства, транспорта и ЖКХ был проработан механизм совершенствования системы льготного проезда.

Губернатор Александр Козлов: *— Новая система учета позволит определить объемы перевозок льготников*

В настоящее время на территории Орловской области действует единый социальный проездной билет стоимостью 300 рублей в месяц для проезда на городских и пригородных маршрутах отдельным категориям граждан. Перевозку льготников по единым социальным проездным билетам в Орловской области осуществляют 26 перевозчиков, в том числе два перевозчика в городе Орле (МУП «Трамвайно-троллейбусное предприятие» и МУ «Пассажирское автотранспортное предприятие № 1»). Действующая система оплаты услуг по перевозке льготников по единому социальному проездному билету основана на учете количества произведенных рейсов и не позволяет достоверно оценить количество фактически перевезенных льготников.

Изучив опыт соседних областей по реализации механизма льготного проезда и компенсации выпадающих доходов перевозчиков, Департамент строительства, транспорта и ЖКХ предложил ввести именные отрывные талоны, прилагаемые к единому социальному проездному билету. За основу был взят опыт Белгородской области, где учет поездок ведется на основании разовых талонов, реализуемых населению вместе с проездным билетом, а оплата перевозчикам производится наличными деньгами при сдаче указанных проездных билетов. Это позволяет точно определить объемы перевозок льготников, выполненных конкретным перевозчиком, и дифференцировать оплату транспортным организациям в соответствии с объемами фактически выполненных работ.

При введении нового механизма льготного проезда будет обеспечен проезд льготных категорий граждан по единому социальному проездному билету на всех городских и пригородных маршрутах, без ограничения в выборе поездки и длительного ожидания транспорта на остановочных пунктах.

Количество разовых талонов к месячному проездному билету будет определяться с учетом дачного периода и объемов денежных средств, предусмотренных на льготный проезд граждан в областном бюджете на финансовый год.

Реализацию указанных проездных билетов и талонов по всем муниципальным образованиям области продолжат ОАО «Орёлавтотранс» и Управление Федеральной почтовой связи — филиал ФГУП «Почта России» по Орловской области.

Департаментом строительства, транспорта и жилищно-коммунального хозяйства Орловской области будет подготовлен проект закона Орловской области «О внесении изменений в Закон Орловской области от 26 ноября 1998 года № 84-ОЗ «Об организации обслуживания населения автомобильным транспортом на пригородных и междугородных маршрутах межмуниципального сообщения в Орловской области» и проект постановления Правительства Орловской области «Об утверждении порядка возмещения перевозчикам расходов за предоставление транспортных услуг гражданам, оказание мер социальной поддержки которым относится к ведению Российской Федерации и Орловской области».

Новый механизм льготного проезда и компенсации выпадающих доходов перевозчиков в регионе планируется реализовать с 1 ноября текущего года, после завершения дачных перевозок.

Подводя итоги обсуждения вопроса, глава региона подчеркнул, что необходимость совершенствования механизма перевозки льготников в общественном транспорте назрела давно. «Главная проблема в том, что льготники не везде имеют возможность воспользоваться своим проездным документом, — отметил Александр Козлов. — С другой стороны, необходимо с пониманием относиться к позиции перевозчиков: их работа должна быть гарантированно оплачена».

Департаменту строительства, транспорта и ЖКХ совместно с Департаментом здравоохранения и социального развития Губернатор области поручил рассмотреть вопрос по созданию единой базы данных по гражданам, имеющим право на приобретение единого социального проездного билета.

183,3 млн. рублей предусмотрено на проведение капитального ремонта многоквартирных домов в Орловской области в 2012 году.

Из общей суммы финансирования 132,5 млн. рублей составляют средства Фонда содействия реформированию ЖКХ. Эти цифры были озвучены 6 августа на совещании в областной администрации, которое провел Губернатор Орловской области Александр Козлов.

По информации заместителя Председателя Правительства Орловской области, руководителя блока инфраструктуры Николая Злобина, в Орловской области в 2012 году реализуются две программы капитального ремонта многоквартирных домов, согласно которым ведутся работы на 92 объектах. В областных программах принимают участие все муниципальные районы и городские округа.

Согласно первой региональной адресной программе капитальному ремонту подлежит 89 многоквартирных домов, в которых проживают около 5 тыс. человек. Общая сумма финансирования мероприятий программы — 179,8 млн. рублей.

В настоящее время работы находятся в стадии завершения. Полностью выполнены работы в Новосильском и Троснянском районах. Два дома сдано в Ливенском районе, один — в Болховском.

Срок завершения капитального ремонта по первой адресной программе — 1 сентября 2012 года.

Благодаря эффективной организации работы с Фондом содействия реформированию ЖКХ Орловской области выделены дополнительные лимиты финансовой поддержки. 13 июня 2012 года фонд одобрил вторую заявку Орловской области на предоставление финансовой поддержки для проведения капитального ремонта многоквартирных домов и переселения граждан из аварийного жилищного фонда. Согласно заявке Орловская область получит из средств Фонда содействия реформированию ЖКХ 16,7 млн. рублей. Эти средства будут направлены на проведение капитального ремонта трех многоквартирных домов в городе Ливны и расселение трех аварийных домов в городе Орле. В результате условия проживания улучшат 104 человека.

Губернатор области рекомендовал главам муниципалитетов лично проконтролировать ход реализации программ по ремонту домов и обеспечить максимально качественное освоение средств.

В работе совещания приняли участие Председатель Орловского областного Совета народных депутатов Леонид Музалевский и федеральный инспектор в Орловской области Андрей Белогуров.

Пресс-служба Губернатора Орловской области

СТРОГО ПО РАСПИСАНИЮ

Жизнь под стук колёс

ЛУЧШИХ ОРЛОВСКИХ ЖЕЛЕЗНОДОРОЖНИКОВ ОТМЕТИЛИ ПОЧЁТНЫМИ ГРАМОТАМИ И БЛАГОДАРНОСТЯМИ ГУБЕРНАТОРА

Губернатор Александр Козлов начальнику эксплуатационного локомотивного депо Орёл-Сортировочный Олегу Карасёву: *— Труд железнодорожника в России всегда был в почёте*

Фото Сергея Мокроусова

4 августа губернатор Александр Козлов поздравил работников железной дороги с профессиональным праздником.

Светлана Анисимова

Торжество прошло в ДК железнодорожников. В этом году профессиональный праздник тружеников стальных магистралей совпал с юбилеем российских железных дорог.

— Железную дорогу по праву называют кровеносной системой экономики страны, — обратился **Александр Козлов** к виновникам торжества. — Вы на передовой и днём, и ночью. Свой 175-летний юбилей железные дороги России встречают уверенными, достойными показателями. Работа компании остаётся индикатором состояния всего хозяйственного комплекса региона, экономической и социальной активности населения.

Лучшим работникам отрасли вручили заслуженные награды.

Начальник эксплуатационного локомотивного депо Орёл-Сортировочный Олег Карасёв награждён знаком отличия «Трудовая доблесть России». Это не единственная его награда, ведь он почти 30 лет работает на стальных магистралях. Начинал помощником машиниста.

— Для меня железная дорога — это жизнь, — улыбается **Олег Викторович**. — Влюблен в неё с детства. С того самого момента, когда дядя-машинист взял меня на локомотив прокатить. С тех пор засело. Так и живу под стук колёс.

На вопрос о главных принципах железнодорожника Карасёв пожимает плечами:

— В этом смысле наша профессия мало чем отличается от других. Главное, чтобы ответственность была за дело, за людей.

Тружеников стальных магистралей в этот день поздравляли лучшие исполнители и творческие коллективы города.

>4500

железнодорожников трудится в Орловской области

Заместитель начальника Московской железной дороги по Орловско-Курскому региону Юрий Кобзарь: *— В первом полугодии 2012 года предприятием перечислено в областной бюджет более 220 миллионов налоговых поступлений — рост в 1,6 раза по сравнению с аналогичным периодом прошлого года. Грузооборот превысил 4 миллиарда тонно-километров. На 5,6% возросла погрузка вагонов. На тысячу увеличилось число вагонов, ежесуточно занятых в работе*

346500

пассажиров было отправлено с Орловского вокзала с января по июль

Губернатор Александр Козлов: *— Тесное взаимодействие правительства области с руководством Российских железных дорог позволяет найти согласие в решении ряда важнейших вопросов, среди которых модернизация вокзального комплекса Орла*

ОФИЦИАЛЬНО

УКАЗ
ПРЕЗИДЕНТА РОССИЙСКОЙ ФЕДЕРАЦИИ

О награждении государственными наградами Российской Федерации

За заслуги в области сельского хозяйства и многолетний добросовестный труд присвоить почетное звание
«ЗАСЛУЖЕННЫЙ РАБОТНИК СЕЛЬСКОГО ХОЗЯЙСТВА РОССИЙСКОЙ ФЕДЕРАЦИИ»

ЗИМЕНКОВУ Вадиму Анатольевичу — механизатору закрытого акционерного общества «Куракинское», Свердловский район Орловской области.

Президент Российской Федерации ***В. Путин***

Москва, Кремль
28 июля 2012 года
№ 1032

Расходы на соцсферу

На Орловщине фиксируется уверенный рост расходов областного бюджета на социальную сферу.

Эта тенденция прослеживается с 2010 года и прогнозируется на 2013 год. Темпы роста региональных расходов на образование, здравоохранение, социальную политику и культуру в указанном периоде сложатся на уровне 158%.

Яркая динамика наблюдается в финансировании здравоохранения, объемы которого в 2013 году будут увеличены более чем в два раза по отношению к 2010 году.

Больше всего средств на развитие отрасли — 7,5 млрд. рублей — будет направлено уже в текущем году. Это связано с завершением масштабной программы модернизации здравоохранения.

В прошлом году уровень финансирования отрасли из регионального бюджета превысил 3 млрд. рублей.

В 2013 году лидером среди социальных расходов области станет образование. Для стимулирования отрасли предусмотрено 6,3 млрд. рублей. В 2010 году этот показатель складывался на уровне 4,1 млрд. рублей.

Положительный прогноз социально-экономического развития Орловщины, рост налоговых и неналоговых доходов дают возможность для беспрецедентного за последние годы увеличения расходов на культуру: от 216 млн. рублей в 2011 году до 439 млн. рублей в 2013 году. Темпы роста расходов по отношению к 2010 году — 191%.

Стабильным остается внимание Правительства области к социальной политике. В текущем году финансирование данной строки повысится более чем на 800 млн. рублей по сравнению с 2010 годом и составит 5,08 млрд. рублей. В 2013 расходы дополнительно возрастут практически на 164 млн. рублей.

Всего на развитие социальной сферы области в 2012 году заложено 18,6 млрд. рублей, что более чем на 7 млрд. рублей превышает аналогичный показатель 2010 года.

Приоритетом социальных расходов Орловщины в 2012—2013 годах остаются здравоохранение и образование.

Прогнозируемый и реальный рост социальных расходов областного бюджета прежде всего позволит в полном объеме исполнить все защищенные и социально значимые статьи расходов. Особое значение это приобретает в связи с предстоящим повышением оплаты труда учителей, работников культуры и социальной сферы региона.

Напомним, что в первом полугодии 2012 года кассовые расходы области на социально-культурную сферу составили 7,6 млрд. рублей, или 70,8% от всех расходов.

Пресс-служба Губернатора Орловской области

ЖАТВА -2012

На шаг впереди

Ливенский район — лидер по сбору урожая.

Алёна Морозова

На 6 августа орловские аграрии намолотили более 1,6 миллиона тонн зерна нового урожая. Лидирующие позиции у хозяйств Ливенского района — более 214 тысяч тонн зерна. 118, 2 тысячи тонн зерна дали сельхозпредприятия Мценского района. Здесь отмечена наивысшая средняя урожайность зерна. Хорошие показатели в Покровском (109, 4 тысячи тонн) и Колпнянском (102 тысячи тонн) районах.

Начальник отдела систем земледелия и агротехнологий департамента сельского хозяйства Орловской области Ирина Гуринович: *— Сельхозпредприятия области обмолотили 520,6 тысячи гектаров, или 70% от общей площади зерновых культур, при средней урожайности 31,4 ц/га*

О РИО, РИО...

В «десяточку»!

ГУБЕРНАТОР ВЫБИЛ «СТРАЙК» НА БОУЛИНГ-ДОРОЖКЕ

Александр Козлов: — *Новый торговый комплекс стал настоящим подарком для орловцев*

Фото Сергея Миронова

4 августа в Орле открылся торгово-развлекательный центр «Рио». В числе первых посетителей был Александр Козлов.

Виктория Белкина

— В Орле появился еще один центр досуга для взрослых и детей, — сказал **Александр Петрович**. — Ведь помимо шопинга посетители смогут отлично провести время в зоне развлечений. Но главное, что новый комплекс откроет для орловцев и дополнительные рабочие места.

Компания-застройщик обязалась привести в порядок и прилегающую к комплексу часть Медведевского леса.

Когда перерезали традиционную ленточку, гостей пригласили на экскурсию по торговым залам. Особое внимание губернатор уделил продуктовым отделам. Тщательно изучал цены, ассортимент. При этом заметил, что на прилавках гипермаркета товаров орловских производителей должно быть как можно больше.

Глава администрации города Орла Михаил Берников: — *До появления нового торгово-развлекательного центра выезд из Орла на Мценск выглядел довольно мрачно. Надеюсь, что и в дальнейшем московские инвесторы — группа компаний «Ташир» — будут благоустраивать Северный район города*

1200

новых рабочих мест в перспективе получат жители города и области в ТРЦ «Рио»

На боулинг-дорожке гостям предложили сделать пробный бросок. Уверенным ударом губернатор выбил «страйк». Десять кеглей с грохотом посыпались на паркет.

СПОРТ

Золото и бронза Кубка России остаются в Орле

Ксения Емельяненко — Андрею Чупахину: — *Спасибо, тренер, за бронзу!*

4—5 августа на Кубке России по карате состязались 189 спортсменов из разных уголков страны.

Сергей Химичев

В весовой категории до 67 кг золотую медаль завоевал Алексей Панкратов. Эта победа позволила орловскому каратисту завоевать право на участие в чемпионате мира, который пройдет в Париже с 21 по 25 ноября.

Бронзовая награда досталась еще одной орловской спортсменке — Ксении Емельяненко (весовая категория до 61 кг). Неудачно выступил Асканаз Меграбян (весовая категория до 84 кг). Проиграв два боя, каратист, считавшийся одним из претендентов на победу, досрочно выбыл из борьбы.

ДЕЛАЙ ДОБРО

Бог дал

В селе Долбенкино Дмитровского района не без Божьей помощи построили детскую площадку.

Екатерина Козлова

Бог дал, 3 августа у сельской детворы появилось место для игр. Качели, грибок с песочницей, лавочки и даже шалаш. Приобрести и обустроить детскую площадку помогла настоятельница местного женского монастыря в честь блаженной Ксении Петербургской матушка Ксения.

Свою лепту внесли и родители — расписали лавочки.

Глава Долбенкинского сельского поселения Наталья Алешкина: — *Детской радости нет предела! Площадка не пустует до позднего вечера*

НАРОДНЫЙ ПРАЗДНИК

День улицы в Орле

2 августа в Заводском районе Орла прошел традиционный день улицы. В этот раз гостей принимала улица 5-й Орловской стрелковой дивизии.

Мария Герасименко

Для жителей микрорайона был устроен праздник с песнями и плясками. Около 200 человек отметили этот праздник своим вниманием. Некоторые наблюдали за происходящим с балконов. Поздравить людей с праздником пришел первый заместитель председателя областного Совета народных депутатов Михаил Вдовин.

— Мы долго сомневались, где проводить праздник улицы в Заводском районе, — рассказал **Михаил Васильевич**. — Я предложил: пойдемте в новый микрорайон, динамичный, развивающийся. И пусть пока нет школы — она будет в 2014 году. И пусть нет детсада, он будет в 2014-м, будет футбольное поле. Посмотрите, сколько у нас детей! Это будущее России!

Район действительно молодой, много ребятни. Для малышей даже устроили отдельную развлекательную программу, позвали клоуна. Желающие могли утолить жажду лимонадом.

Работников ОСУ-2, возводивших микрорайон, наградили памятными дипломами.

Михаил Вдовин: — *Новый микрорайон станет одним из лучших!*

ПОМОГИ БЛИЖНЕМУ

Судебные приставы сдали 40 литров крови

4 августа сотрудники Управления Федеральной службы судебных приставов приняли участие в ежегодной акции безвозмездного донорства в рамках всероссийской программы «Суббота донора».

Мария Герасименко

— Сдать кровь пришли около ста человек, — рассказала **заведующая отделением комплектования донорских кадров Галина Ковтун**. — Но, к сожалению, по медицинским показаниям подошли только 82, из них 25 судебных приставов. Впервые стали донорами 30 человек.

В результате акции удалось собрать 40 литров крови. Это обычная дневная норма областной станции переливания крови. Врачи надеются, что в следующем году желающих сдать компоненты крови будет больше.

АКЦИЯ «ОП»

Героя нашли по переписке

ИСТОРИЯ ЖУРНАЛИСТСКОГО РАССЛЕДОВАНИЯ

АКЦИЯ «ОП»

Благодарные потомки

В канун 69-й годовщины освобождения Орла от немецко-фашистских захватчиков «Орловская правда» предлагает читателям вспомнить тех, кому мы обязаны жизнью, свободой и независимостью.

В каждой семье живы воспоминания о дедах и прадедах, которые воевали на фронтах Великой Отечественной войны. Расскажите о них. Пришлите памятные фотографии. Авторов лучших писем ждут награды.

Батюшка Воскресенского храма села Ретяжи отец Владимир Патин отслужил панихиду по убиенным и покоящимся на местном братском кладбище воинам

Орловский выступ был немцами сильно укреплён. Настолько сильно, что даже танковой армии Рыбалко не удалось с ходу прорвать оборону гитлеровцев. Приходилось шаг за шагом выжимать врага с орловской земли. Все народы СССР сражались здесь с фашистами.
В верховьях Оки оказались и дагестанцы, а вернее, представители небольшого народа — рутульцы. Есть и сейчас в Дагестане Рутульский район… Об этом я узнал от своего коллеги, писателя-краеведа Фазила Дашлая. 8 мая 2012 года он написал на мою страницу в Интернете.

Василий Агошков

«Уважаемый коллега. Я — журналист. Как и Вы, занимаюсь историей Великой Отечественной войны. Убедительно прошу Вас помочь. На сайте «ОБД Мемориал» недавно нашёл данные по одному бойцу, погибшему в Орловской области, Троснянском районе, селе Красное Знамя. Мажитов Рогим, 1920 года рождения. Погиб в 1943 году, 1.08. Он считался без вести пропавшим все эти годы. Дело в том, что данные его были указаны неправильно. Прошу Вас помочь, так как Вы проживаете в Орловской области и имеете доступ к местным музеям больше, чем я».

Прежде всего, в Троснянском районе Орловской области нет села Красное Знамя. То, что боец погиб 1 августа 1943 года, говорит, что он мог погибнуть в соседнем, Кромском, районе, или на границе Троснянского и Кромского районов, поскольку Тросну освободили 19 июля 1943 года, а Кромы освободили 6 августа. Фазил Дашлай пытался мне помочь:

«Если есть возможность, посмотрите по картотеке Кромского района. Данные его, Мажитова Рогима, могут быть написаны и следующим образом: Мажитов Рагим, Меджидов Рагим, Можитов или Могитов. По той причине, что основная масса бойцов из Дагестана не умели писать по-русски. И записать их могли как угодно».

Эта подсказка мне помогла. В кромском военкомате есть списки воинов, которые выбиты на памятниках. Так что, если Рогим Мажитов попал в списки, он должен числиться. В 1943 году Троснянский район был в составе Курской области, а Кромской — Орловской. Наши войска освобождали сначала Троснянский район, а потом — Кромской. Поэтому писарь и мог подумать, что они ещё в Троснянском районе.

Смотрю справочник по Орловской области. Нахожу несколько населённых пунктов с названием Красное Знамя. Посёлок Краснознаменский красуется в Ретяжском сельском поселении Кромского района. Скорее всего, именно здесь и погиб рутулец. Ещё один посёлок — Краснознаменский — находится в 20—30 км от Орла в сторону Брянска, но его освободили явно не 1 августа, так как Орёл вновь стал советским 5 августа. Три посёлка и одна деревня Красное Знамя числятся в Знаменском, Покровском, Дмитровском и Болховском районах. Размышляю так: Покровский район не берём в расчёт, так как он освобождён ранее 1 августа, а остальные три района могли быть в зоне действия советских войск, освобождавших Орловщину на стыке июля—начале августа 1943 года. И вновь Ф. Дашлай присылает дополнительные данные:

Краевед Фазил Дашлай: *— Мне удалось отыскать могилы около 10 пропавших без вести земляков*

Фото из архива автора

«Вам поможет следующее: в тот день, 1.08 1943 года, в посёлке Красное Знамя Троснянского района, как записано в документе из «ОБД Мемориал», вместе с Мажитовым Рогимом числятся следующие фамилии бойцов 6-й батареи: Шатских Иван Алексеевич, Умурзаков Ишимбек, Айтобаев Алибай, Огрогимов Билия, Пенкин Алексей Романович».

И вот 10 мая этого года в Кромском райвоенкомате нашли фамилию Мажитова. Спешу написать ответ:

«Уважаемый Дашлай Фазил! Спешу Вас обрадовать: Рагим Мажитов (так записан) числится по селу Ретяжи, Ретяжского сельского поселения Кромского района Орловской области. Видимо, его прах был перенесён из посёлка Краснознаменский. В списках есть такие данные: №16, рядовой, п/п (полевая почта) 03580, Мажитов Рагим, 1919 года рождения, погиб 1 августа 1943 года. Сын — Габил, село Нацма, Раульский район, Дагестанская область. Из того списка, что Вы мне дали, числятся вместе с Мажитовым — Ишимбек Умурзаков и Алексей Романович Пенкин. Остальных нет. М.б., в другом списке, не смотрел».

Фазил Дашлай тут же ответил:

«Я не знаю, как и выразить Вам свою благодарность, уважаемый Василий Иванович. Да, это он! Все сходится: сын Габил, уроженец села Нацма, Рутульского района. Вы представляете, какая для меня это радость. Ведь он (Мажитов) столько числился пропавшим без вести. Еще раз огромнейшее Вам спасибо!!!»

После разговора с главой Ретяжского сельского поселения Сергеем Барановым выяснилось, что имя и фамилия Мажитова на памятнике в Ретяжах есть! Нужно было самому побывать в Ретяжах и сфотографировать братское захоронение. Вместе с преподавателем Кромской средней школы едем в село. Была суббота, в Ретяжской церкви только что закончилась служба. Отец Владимир Патин со своими помощниками согласился отслужить панихиду по убиенным воинам на местном кладбище, в том числе и по убиенному Мажитову.

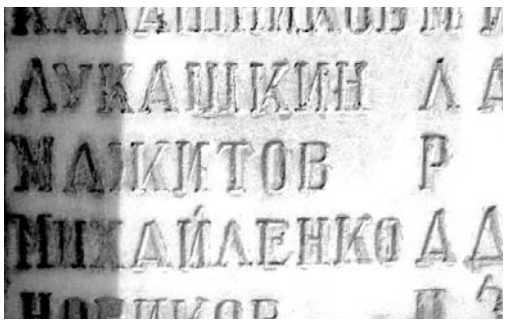

Имя героя в списке погибших, выбитом на мемориале в Ретяжах

Правда, возникли сомнения: а как быть, если Мажитов — мусульманин?! Решили, что это не противоречит здравому смыслу: солдат защищал общую Отчизну — СССР — и покоится вместе с погибшими христианами, возможно, с представителями и других религий. Фазил поддержал нас:

«Доброго дня, уважаемый Василий Иванович. Получил сообщение. Вы сделали очень важное дело. Не важно, какой веры был Мажитов, главное, что все мы — дети Всевышнего. Забытый давно на своей Родине защитник Отечества, жизнь отдавший за наше с Вами будущее, заслуживает того, чтобы его помнили — и панихида по нему — угодное Богу, Аллаху, словом, Всевышнему деяние. Храни Вас Бог!

На фронтах той Великой войны сражались более тысячи рутульцев. Больше половины не вернулось с войны. Более трёхсот человек были награждены орденами и медалями. А уроженец села Хнов, рутулец Гасрат Алиев удостоен звания Героя Советского Союза.

Только с Мюхрекского сельсовета с войны из 150 мобилизованных не вернулось более семидесяти человек. Больше половины из них и поныне считаются пропавшими без вести. Не меньше десятка считавшихся пропавшими без вести рутульцев, уроженцев Мюхрекского сельсовета удалось мне отыскать.

Если хоть половину из тех, кто считается пропавшим без вести, удастся найти и установить их место захоронения, считаю, что я что-то сделал в знак благодарности тем, кто отдал жизнь свою за наше будущее. Низкий, до земли, вам поклон, дорогие наши дедушки, и спасибо вам за Победу! С уважением Фазил».

Здоровья и счастья неравнодушному человеку, писателю Фазилу Дашлаю! Низкий вам поклон за то хорошее, что вы делаете по увековечиванию памяти своих односельчан и многих дагестанцев!

PS. Приедут ли родственники Р. Мажитова в село Ретяжи, пока неизвестно.

ЧТО В ИМЕНИ ТВОЁМ?

Под Орлом продают усадьбу Грановского

ЭТОТ НОВОДЕЛ НЕ ИМЕЕТ НИЧЕГО ОБЩЕГО С УСАДЬБОЙ ИЗВЕСТНОГО ИСТОРИКА

Владельцы поместья — светило психотерапии из Москвы Виталий Минутко и его супруга — ссылаются на невозможность заниматься усадьбой из-за гибели 28-летнего сына.

Анжела Бугрова

Дом, где никогда не жил Грановский, постоен на месте здания, горевшего два раза

Реконструкцией дома в д. Погорелец Урицкого района, в котором когда-то жил профессор МГУ Тимофей Грановский, супруги Минутко плотно занялись в прошлом году. В планах доктора медицинских наук, кроме восстановления барского сада и дома с флигелем, значилось строительство музея Грановского, на что супруги надеются даже после продажи поместья Грановского.

3 августа в объявлении о продаже поместье значится как «старинная усадьба начала XIX века, 1800 года постройки, общей площадью 6 га, большой старинный парк и восстановленный по старым чертежам деревянный дом площадью 250 кв. м с интерьерами и фурнитурой XIX века, длинной парадной лестницей, выходящей к пляжу большого пруда». Кроме дома на продажу выставлены недостроенная зимняя оранжерея с бассейном, зарыбленный пруд с песчаным пляжем, а также 45 га черноземной земли еще с одним прудом в 1,5 га, не считая прочей мелочи. Цена немалая — 35 миллионов рублей.

На территории усадьбы установлен памятный знак Тимофею Грановскому

До этого, чтобы, видимо, привлечь внимание, столичное светило провел на Орловщине пару вечеров памяти Грановского, а также устроил банкет. Но ни один историк, ученый или краевед так и не удостоился возможности посетить вновь отстроенную усадьбу, чтобы иметь о ней представление. Новость о продаже имения вызвала немалое удивление среди историков Орловщины.

— Странная история, — оценил ситуацию с продажей усадьбы, выдаваемой под старинную, **кандидат исторических наук, председатель Орловского отделения Всероссийского общества охраны памятников истории и культуры Виктор Ливцов**. — То, что это строение — новодел, который не имеет ничего общего с усадьбой Грановского, сомнений нет. Для того чтобы придать этому проекту историческое значение, а не оставить его просто памятным местом, необходимо было собрать архивистов, историков, краеведов. А так, это собственный проект владельцев. Непонятно, зачем потомственному медику из Москвы вообще было связываться с этим медвежьим углом, не имеющим к нему никакого отношения. Непонятно, зачем вообще этим было заниматься, когда есть куда более ценные памятники на Орловщине. Непонятно, зачем теперь его продавать. Странной была покупка этого поместья, странная и его продажа.

По мнению краеведов, цена на новодел, к которому нет дороги и у которого есть только громкое имя да остатки барского сада, явно завышена и не имеет такого огромного исторического значения для региона, как, к примеру, Дом-музей Тимофея Грановского в центре Орла.

КОНКУРС

Цветовая гамма овощного танго

Сотрудники ОАО «Гамма» выразили свою любовь к родному предприятию и городу с помощью цветов и овощей, выращенных на собственных дачах.

Елена Калинина

Праздник овощей и фруктов радует не только глаз, но и удовлетворяет запросы самого привередливого гурмана!

Это был настоящий праздник: буйство красок и фантазия творческих работников предприятия заставили удивиться даже директора — Александра Гапонова.

И сам директор, и ветераны предприятия, которые тоже каждый год обязательно участвуют в празднике овощей и цветов, без труда ответят, чему он посвящен. «Люблю и славлю город свой Орел» — вот девиз этого мероприятия, к которому каждый сотрудник не замедлит добавить: «... а в нем люблю и славлю «Гамму».

Эту мысль без труда можно было заметить во всех экспозициях, представленных в этом году. Совместный труд практически всех отделов и цехов не только сплотил коллектив, но и многому научил участников конкурса и гостей мероприятия. Обычные, казалось бы, овощи в умелых руках садоводов превращались в композиции и предметы, рассказывающие нам о жизни города и его истории, о работе предприятия и его традициях. Глядя на палитру ярких красок и зрелых овощей, можно было прогуляться по любимым маршрутам Орловщины, ощутить тепло и уют родного дома и даже погулять на свадьбе. Не обошлось в преддверии 69-й годовщины освобождения Орла от немецко-фашистских захватчиков и без военной тематики, а душевный концерт творческого коллектива и изобильные столы еще раз доказали, что на старейшем орловском предприятии умеют не только хорошо работать, но и с размахом отдыхать.

Фоторепортаж с праздника смотрите на сайте
► Орел-Регион.рф

Генеральный директор ОАО «Гамма» Александр Гапонов:
— То, что у нас работает творческий народ, это я знаю давно, но то, что они «натворили» в этом году, достойно всяческих похвал

На правах рекламы

ВСЕ ПРОГРАММЫ НА НЕДЕЛЮ ТВ

37 каналов, включая эфирное, кабельное (КТВ) 13 — 19 августа

ТЕЛЕФОН РЕКЛАМНОГО АГЕНТСТВА
43-50-18
ГУП ОО «Орловский издательский дом»

Чадовы: брат пошёл на брата

По заказу Первого канала кинокомпании «RWS» и «ВайТ Медиа» снимают 20-серийный фильм «Дело чести», главные роли в котором играют братья Чадовы — Андрей и Алексей. Актеры и в фильме играют родных братьев, на долю которых выпали серьезные испытания. По сюжету их семья в начале 2000 годов перебирается из провинции в Москву. Отец вкладывает все сбережения в магазин техники. Торговую точку грабят, отца находят повесившимся, а мать от горя сходит с ума... Братья решают отомстить за родителей, но выбирают разные пути. Иван, которого играет Алексей Чадов, внедряется в преступный мир, чтобы найти виновных в гибели отца и уничтожить их, а Александр, его играет Андрей Чадов, становится юристом, чтобы с помощью закона наказать преступников. Так родные люди оказываются по разные стороны баррикад, к тому же еще влюбляются в одну женщину...

— С братом работать легко, — рассказал нам Андрей Чадов. — Что ни говори, а мы с ним «знакомы с детства»! Но на съемочной площадке советов друг другу не даем, не соперничаем. Да и в целом по жизни каждый из нас идет своей дорогой. Мы взрослые мужчины. И делить нам, в отличие от героев сериала, нечего.

(ИА «Столица»)

РЕКЛАМА И ОБЪЯВЛЕНИЯ

ФГУП «СТРЕЛЕЦКОЕ» Россельхозакадемии
(Орловская обл., Орловский р-н, п. Стрелецкий, ул. Полевая, д. 1.
Тел.: 8 (4862) 40-33-35, 40-36-91, 40-34-42.
Тел./факс 8(4862) 40-36-46.

РЕАЛИЗУЕТ СЕМЕНА ОЗИМЫХ КУЛЬТУР
(лицензия МСХ РФ № 2900 от 18.04 2011 г.)

КУЛЬТУРА	СОРТ	РЕПРОДУКЦИЯ
Оз. пшеница	«московская 39»	элита
Оз. пшеница	«немчиновская 57»	элита
Оз. пшеница	«краснодарская 99»	I репродукция
Оз. рожь	«валдай»	элита
Оз. рожь	«таловская 41»	элита

Предлагаемые семена сертифицированы, соответствуют стандартам качества, откалиброваны и упакованы в мешки по 50 кг. Возможен обмен на зернофураж, минеральные удобрения, ГСМ.

ТВ понедельник, 13 августа

1. ПЕРВЫЙ КАНАЛ

5.00, **9.00**, **12.00**, **15.00**, **3.00** Новости.
5.05 «Доброе утро».
9.20 Контрольная закупка.
9.50 Жить здорово!
10.55 Модный приговор.
12.25 Т/с «Сердце Марии».
13.20 Фазенда.
14.00 Другие новости.
14.25 Понять. Простить.
15.20 «ЖКХ».
16.15, **4.15** «Хочу знать».
17.00 Д/ф «Три жизни Евгения Евстигнеева».
18.00 Вечерние новости с субтитрами.
18.25 «Между нами, девочками».
19.00 Давай поженимся!
20.00 «Пусть говорят».
21.00 Время.
21.30 Т/с «Дом образцового содержания».
22.35 Х/ф «Судьба на выбор».
23.35 Х/ф «Не оглядывайся».
1.40, **3.05** Х/ф «Драконий жемчуг: эволюция».
3.15 Д/ф «Я — супермен».

2. РОССИЯ-1

5.00 «Утро России».
9.00 «С новым домом!».
9.45 «О самом главном».
10.30 «Кулагин и партнеры».
11.00, **14.00**, **17.00**, **20.00** Вести.
11.30, **14.30**, **17.30**, **19.40** Местное время. Вести-Москва.
11.50 Т/с «Тайны следствия».
12.50 «Люблю, не могу!».
13.50, **16.45** Вести. Дежурная часть.
14.50 Т/с «Ефросинья. Таёжная любовь».
15.45 Т/с «Кровинушка».
17.50 Т/с «Детективное агентство «Иван-да-Марья».
20.30 «Спокойной ночи, малыши!».
20.40 «Прямой эфир».
21.30 Т/с «Цвет черемухи».
23.20 «Городок».
0.20 «Вести+».
0.40 «Верность подранка. Николай Губенко».
1.50 Х/ф «Скрой у всех на виду».
3.40 «Комната смеха».

3. РОССИЯ-К

7.00 «Евроньюс».
10.00 «Наблюдатель».
11.15 Х/ф «Учитель».
13.00 Д/ф «Монастырь Лорш и Альтенмюнстер. В поисках исчезнувшего аббатства».
13.20 Линия жизни. Владимир Этуш.
14.10 «Доктор философии».
15.40, **19.30**, **23.20** Новости культуры.
15.50 Х/ф «Познакомьтесь с Джоном Доу».
16.50 Д/ф «Чёнме. Сокровищница королей».
17.05 Д/с «Космическая одиссея. XXI век».
17.35 Незабываемые голоса. Юрий Гуляев.
18.15 Д/с «Как создавались империи. Карфаген».
19.00 Гении и злодеи. Владимир Арсеньев.
19.45 Д/ф «Тамара Макарова. Свет звезды».
20.30 Х/ф «В круге первом».
21.15 «Олег Табаков. В поисках радости. Театральная повесть в пяти вечерах».
21.55 Д/ф «Египет. Тайны, скрытые под землей».
22.40 Д/ф «Гиппократ».
22.50 Д/ф «Завтра не умрет никогда».
23.40 Д/ф. 70 лет Юрию Шиллеру.
0.20 Д/ф «Недаром помнит вся Россия...».
1.15 Партитуры не горят. Ян Сибелиус.
1.40 Д/ф «Как создавались империи. Карфаген».
2.25 Д/с «История произведений искусства».

4. ВА-БАНК ПЛЮС - СТС

6.00 Т/с «Моя прекрасная няня».
7.00 Т/с «Папины дочки».
7.30 М/с «Что новенького, Скуби Ду?».
8.00, **21.00** Т/с «Светофор».
8.30, **12.30** Т/с «Молодожёны».
9.00, **12.15**, **13.00**, **13.30**, **14.00**, **16.50**, **18.30**, **19.00**, **23.50**, **0.00**, **0.30** Т/с «6 кадров».
9.30 Т/с «Карамель».
10.30 Т/с «Без вины виноватая».
15.00 Х/ф «Ларри Краун».
17.30 «Галилео».
19.30 Т/с «Восьмидесятые».
20.00 Т/с «Воронины».
22.00 Х/ф «Проклятие деревни Мидвич».
1.45 Х/ф «Искусство любви».
3.40 Х/ф «Бетховен. Большой бросок».
5.35 М/ф «Фильм, фильм, фильм».

5. ЗАО «АСТ» - ДОМАШНИЙ

6.30, **7.30**, **23.00** «Одна за всех».
7.00 «Джейми: обед за 30 минут».
8.00 «Полезное утро».
8.30 Т/с «Графиня де Монсоро».
10.30 «По делам несовершеннолетних».
11.30 «Женский род».
12.30 Х/ф «Умница, красавица».
16.30 «Женщины не прощают...».
17.00 «Откровенный разговор с Еленой Дмитриевой».
18.00 Т/с «Маргоша».
19.00, **3.30** Т/с «Остров ненужных людей».
20.50, **5.20** «Звездные истории».
21.50 Т/с «Реставратор».
23.30 Х/ф «Я шагаю по Москве».
1.00 Т/с «Следопыт».
2.55 «Дикая еда».
6.00 «Дачные истории».

6. НТВ

6.00 «НТВ утром».
8.05 Т/с «Возвращение Мухтара».
10.00, **13.00**, **16.00**, **19.00** Сегодня.
10.20 «Профессия — репортер».
10.55 «До суда».
12.00 Суд присяжных.
13.25 «Судебный детектив».
14.35 «Средь бела дня».
15.30, **18.30** Обзор. Чрезвычайное происшествие.
16.20 «Прокурорская проверка».
17.40 «Говорим и показываем».
19.30 Т/с «Золотой запас».
21.25 Т/с «Дознаватель».
23.15 Сегодня. Итоги.
23.35 Т/с «Глухарь. Возвращение».
1.35 «Анастасия».
2.25 «В зоне особого риска».
2.50 Т/с «Скорая помощь».
5.00 Т/с «Час Волкова».

7. ТВ ЦЕНТР

6.00 «Настроение».
8.40 Х/ф «Шёл четвертый год войны...».
10.20, **15.10**, **17.55** Петровка, 38.
10.35 «Врачи».
11.30, **14.30**, **17.30**, **19.50**, **23.55** События.
11.50 Х/ф «Корона Российской империи, или Снова неуловимые».
14.45 Деловая Москва.
15.30 Т/с «Русские амазонки».
16.30 «Клуб юмора».
18.15 Наши любимые животные.
18.40 Т/с «Иллюзия охоты».
20.15 Д/ф «Звёздные дети».
21.05 Т/с «Ещё не вечер».
0.15 «Футбольный центр».
0.40 Д/ф «Без вины виноватые».
1.30 Т/с «Мисс Марпл Агаты Кристи».
3.25 Т/с «Чисто английское убийство».
5.25 Х/ф «Неуловимые мстители».

8. РЕН-ТВ

5.00 «Детективные истории».
5.30 М/с «Тасманский дьявол».
6.00 М/с «Том и Джерри».
6.30, **13.00** «Званый ужин».
7.30 «Чистая работа».
8.30 «Час суда с Павлом Астаховым».
9.30, **12.30**, **17.30**, **19.30** «Новости-24».
10.00 Х/ф «В поисках приключений».
12.00, **19.00**, **22.00** «Экстренный вызов».
14.00 «Не ври мне!».
15.00 «Семейные драмы».
16.00 «Следаки».
17.00 Т/с «По закону».
18.00 «Обманутые наукой».
20.00 «Военная тайна».
22.30 «Новости-24».
23.00 Х/ф «Пограничный городок».
1.00 Т/с «Матрешки-2».
3.00 Т/с «Отблески».

9. ТРК ЗЕНИТ - ТНТ

7.00 М/с «Приключения Джимми Нейтрона, мальчика-гения».
7.25 М/с «Рога и копыта: возвращение».
7.55 М/с «Могучие рейнджеры. Самураи».
8.30 Т/с «Живая мишень-2».
9.25 Д/ф «Замуж за звезду».
10.45 М/с «Бен 10: инопланетная сверхсила».
11.15 М/с «Озорные анимашки».
11.40 М/с «Эй, Арнольд!».
12.10, **12.35** М/с «Губка Боб Квадратные штаны».
13.00 М/с «Пингвины из «Мадагаскара».
13.25, **19.30** Т/с «Универ».
14.00, **0.30** Т/с «Любовь на районе».
14.30 «Дом-2. Lite».
16.25 Х/ф «РЭД».
18.30, **20.30** Т/с «Счастливы вместе».
19.00, **20.00** Т/с «Интерны».
21.00 Х/ф «Супергеройское кино».
22.20 «Комеди-клаб. Лучшее».
23.00, **2.45** «Дом-2. Город любви».
0.00 «Дом-2. После заката».
1.00 Х/ф «Экстракт».
3.45 «Школа ремонта».
4.45 «Cosmopolitan. Видеоверсия».
5.45 Т/с «Комедианты».
6.00 «Необъяснимо, но факт».

10. ОХОТА И РЫБАЛКА

6.00, **21.00** Оружие для охоты.
6.40, **21.40** Альманах странствий.
7.20 Наша рыбалка. Окуневая рыбалка. Ультралайт.
8.30, **17.20**, **23.30** «Радзишевский и К°».
9.00, **0.00** Американская рыбалка.
9.40 Искусство стрельбы из лука.
10.45, **1.45** Дневники большой охоты.
11.45, **2.45** Особенности охоты на Руси.
12.10, **3.10** Нахлыст.
12.40, **3.40** История охоты.
13.10, **4.10** Под водой с ружьем.
13.50, **4.50** Следопыт.
14.30, **5.30** Планета рыбака.
15.00 Планета охотника.
15.40, **19.50** Экстремальная рыбалка.
16.35 От нашего шефа.
16.50 По рыбным местам.
18.00 Охота с луком.
18.40 Личный опыт.
19.10 Клевое место.
20.45 Кухня.
22.20 Хищник неспортивно.
22.50 Африканская охота.
0.40 Охота на вальдшнепа в Боснии.

11. ПЕРЕЦ

6.00 Мультфильмы.
8.00 «Полезное утро».
8.30, **14.00** «Обмен бытовой техники».
9.00, **16.00**, **20.00**, **23.00** «Дорожные войны».
9.30, **1.00** Х/ф «Пацаны».
11.30, **17.30**, **4.20** «С.У.П.».
12.30, **18.30** «Приколисты».
13.00 Т/с «Агент национальной безопасности-4».
14.30, **21.00** «Розыгрыш».
15.40, **19.00**, **22.30**, **5.20** «Улетное видео по-русски».
16.30 «Вне закона».
22.00, **0.30** «Чо происходит?».
23.30 «Голые и смешные».
3.00 Т/с «Морская полиция-7».
3.55 «Самое смешное видео».

12. РОССИЯ-2

5.00, **7.55**, **12.30** Олимпийские игры.
7.00, **22.00**, **1.15** Вести-спорт.
7.10 «Все включено».
12.00 «Местное время».
16.55 Футбол. Первенство России.
18.55 Церемония закрытия летних Олимпийских игр-2012.
22.15 Интервью с главным тренером сборной России по футболу Фабио Капелло.
23.10 «Происхождение смеха».
0.10 «Рейтинг Тимофея Баженова.
0.45 «Вопрос времени».
1.25 Вести.
3.40 «Моя планета».

13. ЕВРОСПОРТ

10.30, **16.45**, **0.45** Вместе в Лондон. Олимпийский журнал.
12.15, **2.30** Церемония закрытия XXX Олимпийских игр в Лондоне.
13.30 Бизнес-класс. Журнал.
13.45 Супербайк. Чемпионат мира.
14.30 Мотоспорт. Суперспорт.
15.15 Супербайк. Чемпионат мира.
16.00, **22.45** Вот это да! Олимпийский выпуск.
18.30 Теннис. Матс пойнт.
19.00 Теннис. Турнир WTA.
23.15 Про рестлинг. Обзор WWE (World Wrestling Entertainment).
23.45 Про рестлинг. Vintage Collection.

14. ЕВРОСПОРТ-2

5.00, **8.30**, **15.00**, **19.00** Велоспорт. Энеко Тур.
6.00, **9.30**, **14.30**, **21.30**, **2.00** Новости.
6.30, **12.30**, **16.30** Теннис. Турнир WTA.
10.00, **20.30** Супербайк. Чемпионат мира.
11.00, **21.00** Супербайк. Чемпионат мира.
12.00 Мотоспорт. Суперспорт.
22.00 Спидвей. Гран-при Новой Зеландии.
23.00, 3.00 Теннис. Турнир WTA.

15. СПОРТ-ПЛЮС

8.00, **10.30**, **12.00**, **16.35**, **18.40**, **21.00**, **0.00**, **3.15**, **5.40** Новости.
8.15 Олимпийские игры в Лондоне. Баскетбол.
10.45 Олимпийские игры в Лондоне. Художественная гимнастика.
12.30 Олимпийские игры в Лондоне. Волейбол.
14.35 Олимпийские игры в Лондоне. Бокс.
16.50 Олимпийские игры в Лондоне. Футбол.
18.55 «Лондон-2012».
21.30 «Связь времен».
21.35 Церемония закрытия Олимпийских игр в Лондоне.
0.15 «90 минут плюс».
3.30 Гольф. «PGA Championship».
5.55 Легкая атлетика.
19.15 Х/ф «Поверь в себя».
20.55, **21.45** «Легенда об искателе».
22.35, **2.10** «H_2O: просто добавь воды».
23.00 «Держись, Чарли!».
23.30 «Jonas».

АФИША

КИНОТЕАТРЫ

«Вспомнить всё» (США, Канада, фантастика)

Кинотеатр «ГриННфильм»

9—13 августа — 11.20, 13.50, 16.20, 19.00, 20.20, 21.30, 23.00, 00.10.

«Золушка: Полный вперёд!» (Франция, мультфильм)

Кинотеатр «Победа»

7—8 августа — 09.50, 11.45, 14.15, 17.10.

Кинотеатр «Современник»

7—8 августа — 10.20, 12.00, 14.10, 18.35.

«От винта», 3D (Россия, мультфильм)

Кинотеатр «ГриННфильм»

9—13 августа — 10.40, 12.40, 14.40, 16.30, 18.30.

«Третий лишний» (США, мелодрама)

Кинотеатр «Победа»

7—8 августа — 12.15, 15.10, 21.20.

Кинотеатр «Октябрь»

7—8 августа — 11.20, 13.00, 15.00, 17.00, 19.00, 21.00, 22.40.

Кинотеатр «ГриННфильм»

7—8 августа — 11.00, 13.20, 15.40, 18.40, 21.00, 23.20.

9—13 августа — 11.50, 14.20, 16.50, 19.10, 21.40, 00.20.

«Проклятье», 3D (США, Япония, фильм ужасов)

Кинотеатр «Победа»

7—8 августа — 00.20.

Кинотеатр «Современник»

7—8 августа — 00.35.

Кинотеатр «Октябрь»

7—8 августа — 22.10, 23.50.

«Тёмный рыцарь: Возрождение легенды» (США, Великобритания, фантастика)

Кинотеатр «Победа»

7—8 августа — 13.25, 16.25, 18.45, 21.20, 23.20.

Кинотеатр «Современник»

7—8 августа — 13.40, 17.45, 20.15, 23.15.

Кинотеатр «Октябрь»

7—8 августа — 09.10, 16.00, 19.10, 23.00.

Кинотеатр «ГриННфильм»

7—8 августа — 11.10, 14.10, 15.20, 17.40, 19.00, 20.50, 22.10, 23.50.

9—13 августа — 11.00, 14.00, 17.00, 22.00.

«Большая ржака» (Россия, комедия)

Кинотеатр «ГриННфильм»

7—8 августа — 11.20, 15.30, 19.50, 00.20.

9—13 августа — 12.00, 15.00, 18.00, 19.50, 22.10, 00.30.

«Шаг вперёд-4», 3D (США, мелодрама)

Кинотеатр «Победа»

7—8 августа — 10.20, 13.15, 17.45, 19.25, 21.45.

Кинотеатр «Современник»

7—8 августа — 12.45, 16.40, 20.45, 22.40.

Кинотеатр «Октябрь»

7—8 августа — 12.10, 14.10, 21.40.

Кинотеатр «ГриННфильм»

7—8 августа — 10.20, 12.20, 14.20, 16.20, 18.20, 20.20, 22.20.

9—13 августа — 14.30, 18.50, 20.50, 22.50.

«Жизнь» (Великобритания, документалистика)

Кинотеатр «ГриННфильм»

7—8 августа — 10.40.

«Ледниковый период: Континентальный дрейф», 3D (США, мультфильм)

Кинотеатр «Победа»

7—8 августа — 10.00, 11.30, 19.35.

Кинотеатр «Современник»

7—8 августа — 10.30.

16. ЗВЕЗДА

6.00 «Воины мира. Каста властелинов».
7.05 Д/ф «Китобой».
7.40, **19.30** Т/с «Вечный зов».
9.00, **13.00**, **16.00**, **18.00**, **22.00** Новости.
9.20 Х/ф «Неоконченная пьеса для механического пианино».
11.20 Х/ф «Валерий Чкалов».
13.15 «Тайны времени. Солнце просыпается».
14.15 Т/с «Сердце капитана Немова».
16.15 Х/ф «Родная кровь».
18.30 Д/с «ВВС. 100 лет и один день».
21.05 Т/с «Застава Жилина».
22.30 Т/с «Откровения».
22.55 Т/с «Дума о Ковпаке».
0.45 «Тайны времени. Марина Попович».
1.45 Х/ф «Женитьба».
3.40 Х/ф «За облаками — небо».

17. ТВ-3

6.00 Мультфильмы СМФ.
8.10 Т/с «Говорящая с призраками».
9.00, **18.00**, **21.40** «Х-Версии. Другие новости».
10.00, **17.00** «Параллельный мир».
11.00 Д/ф «Городские легенды. Краснодар. Проклятие древних захоронений».
11.30 Х/ф «Максимальный риск».
13.20 Х/ф «Национальная безопасность».
15.00 Д/ф «Власть проклятия».
16.00 Т/с «Мистические истории. Неделя женских проклятий».
18.20 «Охотники за привидениями».
19.00, **19.55** Т/с «Касл».
20.45 Т/с «Мистические истории. Неделя домов с привидениями».
22.00 Д/ф «Загадки истории. Инопланетяне и золотые храмы».
23.00 Х/ф «Банши!».
0.45 Х/ф «Испытание огнем».
1.45 Профилактика.

18. ИЛЛЮЗИОН ПЛЮС

0.00 Х/ф «Под кайфом».
1.45 Х/ф «Попутчик».
3.30 Х/ф «Как важно быть серьезным».
5.30 Х/ф «Другой мужчина».
7.10 Х/ф «Во имя короля: история осады подземелья».
9.20 Х/ф «Провокатор/Жизнь после жизни».
11.00 Х/ф «Риф».
13.00 Х/ф «Параноид Парк».
14.50 Х/ф «Еда и женщины на скорую руку».
16.35 Х/ф «Игра по-крупному».
18.25 Х/ф «Доктор Т и его женщины».
20.30 Х/ф «Незаконченная жизнь».
22.20 Х/ф «Планета страха».

19. TV1000

4.00 Х/ф «Материнство».
6.00 Х/ф «Вход и выход».
7.50 Х/ф «Сбежавшая невеста».
10.00 Х/ф «Заводила».
12.00 Х/ф «Выскочка».
14.00 Х/ф «Наполеон Динамит».
15.50 Х/ф «Вероника решает умереть».
17.40 Х/ф «Башни-близнецы».
20.00 Х/ф «Враг у ворот».
22.30 Х/ф «Самый лучший».
0.40 Х/ф «Крестный отец-2».

20. TV1000 (РУССКОЕ КИНО)

7.00 Х/ф «Трудно быть мачо».
9.00 Х/ф «Человек-ветер».
11.00 Х/ф «Каникулы строгого режима».
13.00 Х/ф «Мастер Востока».
15.00 Х/ф «Только не сейчас».
17.00 Х/ф «Молчун».
19.00 Х/ф «Золушка 4х4. Всё начинается с желаний..».
21.00 Х/ф «Настройщик».
0.00 Х/ф «Мишень».
1.00 Х/ф «Дастиш фантастиш».
3.00 Х/ф «Две истории о любви».
5.00 Х/ф «Афера».

21. TV1000 ACTION

5.00 Х/ф «Защита Лужина».
6.55 Х/ф «Посылка».
9.00 Х/ф «Зловещие мертвецы-3: армия тьмы».
10.50 Х/ф «Манхэттенский проект».
13.00 Х/ф «Вальгалла. Сага о викинге».
15.00 Х/ф «Снайпс».
17.00 Х/ф «Грузовик-призрак».
18.40 Х/ф «Танго с убийцей».
20.40 Х/ф «Змей».
22.50 Х/ф «Подрывники».
1.00 Х/ф «Похотливые домохозяйки».
2.15 Х/ф «Моменты страсти».
3.30 Х/ф «Фетишистки».

22. DISCOVERY CHANNEL

6.00, **15.35** Д/с «Пятая передача».
6.25, **10.05**, **1.55** Д/с «Полеты в глубь Аляски».
7.20 Д/с «Как делают спортинвентарь?».
7.50, **18.30**, **4.40** Д/с «Требуется сборка».
8.15, **16.05** Д/с «Мужчина, женщина, природа».
9.10, **17.00**, **2.50** Д/с «Разрушители легенд».
11.00 Д/с «Сверхлюди Стэна Ли».
11.55 Д/с «Пенн и Теллер, правда и ложь».
12.50 Д/с «100 величайших гаджетов со Стивеном Фраем».
13.45, **1.00** Д/с «Top Gear».
14.40, **5.05** Д/с «Крутой тюнинг».
18.00, **4.10** Д/с «Демонтаж».
19.00, **19.30**, **0.00**, **0.30** Д/с «Настоящие аферисты».
20.00 Д/с «Борьба за улов с Робсоном Грином».
21.00 Д/с «Рыбалка голыми руками».
22.00 Д/с «Речные монстры».
23.00 Д/с «Сквозь кротовую нору с Морганом Фрименом».
3.45 Д/с «Молниеносные катастрофы».

23. ДОМ КИНО

4.00, **20.05** Т/с «Адъютанты любви».
4.55 Х/ф «Карнавальная ночь».
6.10 Х/ф «Долгая память».
8.20 Х/ф «В зоне особого внимания».
9.55 Х/ф «Комедия ошибок».
12.00, **14.10**, **20.00**, **21.45**, **3.55** Окно в кино.
12.05 Т/с «На ножах».
13.00 Т/с «Хлеб — имя существительное».
14.15 Х/ф «Верные друзья».
15.55 Х/ф «Время собирать камни».
17.30 Х/ф «Общая стена».
17.50 Х/ф «Маленькая Вера».
21.00 Т/с «Команда».
21.50 Х/ф «Пока он летал».
22.30 Х/ф «Скалолазка и Последний из седьмой колыбели».
0.05 Х/ф «Время желаний».
1.45 Х/ф «Семеро смелых».
3.15 Х/ф «Дотянуться до мамы».

24. РУССКИЙ ИЛЛЮЗИОН

0.00 Х/ф «Выход».
1.30 Х/ф «Марш славянки».
3.05 Х/ф «Пес, сметана и труба».
3.50 Х/ф «Гарпастум».
5.45, **12.10**, **19.15** Х/ф «Рожденная революцией».
7.15 Х/ф «Любовь в большом городе».
8.45 Х/ф «Любовь в большом городе-2».
10.25 Х/ф «Странное время».
14.00 Х/ф «Кукушка».
15.50 Х/ф «Не делайте бисквиты в плохом настроении».
17.25 Х/ф «Приходи на меня посмотреть».
20.50 Х/ф «Изгнанник».
22.20 Х/ф «Отчим».

25. КИНО-ПЛЮС

6.30, **18.30** Х/ф «Мартышки в космосе: ответный удар».
8.30, **2.35** Х/ф «Сексдрайв».
10.30, **4.30** Х/ф «Требуется няня».
12.30 Х/ф «Хороший, плохой, долбанутый».
14.50 Х/ф «Фильм со мной в главной роли».
16.30 Х/ф «Линкольн для адвоката».
19.50 Плюс кино.
20.30 Х/ф «Пише: между небом и землёй».
22.30 Х/ф «Замёрзшие души».
0.30 Х/ф «Ангел зла».

26. ANIMAL PLANET

6.00, **14.30** Д/с «Карина».
6.25 Д/с «Приключения Остина Стивенса».
7.15, **15.00** Д/с «Дик и Дом спешат на помощь».
7.40 Д/с «Все о собаках».
8.10, **8.35** Д/с «Джефф Корвин на воле».
9.05 Д/с «Войны жуков-гигантов».
10.00, **18.15** Д/с «SOS дикой природы».
10.25, **18.40** Д/с «Остров орангутанов».
10.55, **22.50** Д/с «Полиция Хьюстона — отдел по защите животных».
11.50, **12.15**, **5.10**, **5.35** Д/с «Ветеринар на марше».
12.45 Д/с «Территория животных».
13.40, **19.10** Д/с «Переводчик с собачьего».
15.30 Д/с «Зоотур Микаэлы».
16.25, **17.20**, **21.55**, **2.30** Д/с «Введение в котоводство».
20.05, **3.25** Д/с «В дебрях Африки».
21.00, **1.35** Д/с «Введение в собаководство».
23.45 Д/с «Меня укусили».
0.40 Д/с «Дикие и опасные».
4.20 Д/с «Обезьянья жизнь».
4.45 Д/с «Поля звериных сражений».

27. DISCOVERY SCIENCE

8.00 Д/с «Природа человека».
8.50, **17.00** Д/с «Сумасброды».
8.53, **17.03** Д/с «Странные связи».
9.20, **17.30** Д/с «Научная нефантастика».
9.50, **18.50**, **0.40** Д/с «Рекорды».
10.40, **4.35** Д/с «Соревнования на свалке».
11.30, **12.20**, **13.10**, **21.20**, **23.50** Д/с «Мегамир».
14.00, **14.50**, **15.45** Д/с «Нью-Йорк».
16.35, **22.10**, **22.35**, **4.05** Д/с «Круче не придумаешь».
18.00, **2.25**, **7.05** Д/с «Интересно обо всем».
19.40, **5.25** Д/с «Как устроена Вселенная».
20.30, **23.00**, **1.35**, **3.15**, **6.15** Д/с «Гигантские корабли».

28. РЕТРО

6.10 «Вокруг смеха».
7.45 «Утренняя почта».
8.25, **14.25** «Черная гадюка».
9.10, **9.20**, **9.30**, **15.10**, **15.20**, **15.30**, **2.50**, **3.00**, **3.10** «XX век: величайшие моменты истории».
9.40 «В концертном зале: U2 30'».
10.10 Х/ф «Как выйти замуж за миллионера».
12.10 «Трофим-Круг».
13.45 «Поет ансамбль «Здравствуй, песня».
15.40 «Перемотка».
16.15 Х/ф «Дождись темноты».
18.10 «Салтыков—Салтыкова».
19.40 «Поет А. Серов».
20.25 «О.С.П.-студия».
21.15 «Эта неделя в истории».
21.45 «В концертном зале: Aerosmith».
22.15 Х/ф «Грозовой перевал».
0.10 Кинопанорама.
2.20 «Шоу Дика Ван-Дайка».
3.30 Х/ф «В случае несчастья».
5.40 «В концертном зале: Lenny Kravitz, Tony Braxton, Fugees, Mint Condition».

29. ПЕТЕРБУРГ-5

6.00, **10.00**, **12.00**, **15.30**, **18.30**, **22.00** «Сейчас».
6.10 Д/с «Шанс на выживание».
7.00 «Утро на «5».
10.30 Д/ф «Большой секрет маленькой кошки».
10.55, **12.30** Т/с «Пуля-дура».
15.00, **18.00** «Место происшествия».
16.00 Х/ф «Зеленые цепочки».
19.00 Т/с «Детективы. Заколка Нобеля».
19.30 Т/с «Детективы. Убить старушку».
20.00 Т/с «Детективы. Страшный сон».
20.30 Т/с «След. 12 ульев».
21.15 Т/с «След. Самосуд».
22.25 «Момент истины».
23.25 Х/ф «Золото».
1.25 Т/с «Ставка больше, чем жизнь».
5.45 Д/с «Календарь природы. Лето».

30. ГТУ ТВ - МУЗ ТВ

5.00, **2.55** «Муз-ТВ-хит».
6.25, **19.30** «Косметический ремонт».
7.20, **13.50** «Топ-модель по-американски».
9.10 «PRO-обзор».
9.40 «Посольство красоты».
10.05, **17.20** «Соблазны с Машей Малиновской».
11.05, **17.50** «Адская кухня».
11.55 «День независимости».
12.55 «Платье на счастье».
13.20, **20.00** «Реальная любовь».
15.30, **20.30** Т/с «Зачарованные».
16.20 «Муз-ТВ-чарт».
18.40 «Любовные игры».
21.25 Т/с «Кто в доме хозяин?».
22.25 «БезУМно красивые».
23.30 «PRO-новости».
23.55 «Звезды в дырочку».
1.00 «Русский чарт».
2.00 «Испытание верности с Туттой Ларсен».
2.30 «Конвейер любви».

31. NATIONAL GEOGRAPHIC

6.00 Д/с «Труднейший в мире ремонт».
7.00 Д/с «Последний тигр Суматры».
8.00, **13.00**, **17.00** Д/с «Американские транссексуалы».
9.00, **14.00**, **18.00** Д/с «Запреты».
10.00 Д/с «Укуси меня, или Путешествия вирусолога».
11.00 Д/с «Труднейший в мире ремонт».
12.00 Д/с «Мегазаводы».
15.00 Д/с «Знакомьтесь — динозавры».
16.00 Д/с «Укуси меня, или Путешествия вирусолога».
19.00, **3.00** Д/с «Как создать работающее сердце».
20.00, **2.00** Д/с «Мегазаводы».
21.00, **0.00**, **4.00** Д/с «Свободные пилоты Аляски».
22.00, **1.00**, **5.00** Д/с «Хозяева гор».
23.00 Д/с «Запреты».

32. VIASAT HISTORY

9.00, **17.00** Д/с «Команда времени».
10.00, **0.00** Д/с «Тайная война».
11.00 Д/с «Тайна исчезновения самолета-шпиона».
12.00 Д/с «Женщины Кеннеди. Скандальные истории».
13.00 Д/с «Звезды голубого экрана».
14.00 Д/с «Викторианская аптека».
15.00, **8.00** Д/с «Несравнимые».
16.00, **7.00** Д/с «Как искусство сотворило мир».
18.00 Д/с «Герои медицины».
19.00, **1.00** Д/с «Варвары Терри Джонса».
20.00 Д/с «Эдвардианская ферма».
21.00 Д/с «Знакомство с Древним Римом».
22.00 Д/с «Древние затерянные города».
23.00 Д/с «Великие воины».
2.00 Д/с «Стенли Донен. Не дай себя остановить».
3.00 Д/с «Все о Ван Гоге».
4.00 Д/с «По следам Малера».
5.00 Д/с «Самое таинственное убийство».
6.00 Д/с «Монархии Азии».

33. VIASAT EXPLORER

5.00, **12.00** Д/с «Из грязи в князи».
6.00, **6.30**, **11.00**, **11.30** Д/с «Мужская работа».
7.00, **7.30**, **8.00**, **8.30**, **9.00**, **9.30**, **1.00**, **1.30**, **2.00**, **2.30**, **3.00**, **3.30** Д/с «Супернаука».
10.00, **16.00** Д/с «Экстремальная Канада».
13.00 Д/с «Спасение чилийских шахтеров».
14.00, **21.00** Д/с «Труднейшие профессии».
15.00, **15.30** Д/с «Охотники за ураганами».
17.00, **17.30** Д/с «Контроль повреждений».
18.00 Д/с «Взломщики».
19.00 Д/с «Черное золото».
20.00 Д/с «Самые быстрые мотоциклы».
22.00 Д/с «Самые крутые дальнобойщики».
23.00, **4.00** Д/с «Специальная миссия Уиллиса».
0.00 Д/с «История преступного мира».

34. УСАДЬБА

6.00, **9.35**, **21.00**, **0.35** Лучки-пучки.
6.25, **21.25** Страсти вокруг грядок.
6.55, **21.55** Антикварные превращения.
7.35, **22.35** Новый двор.
7.55, **22.55** Ландшафтный дизайн.
8.35, **23.35** Лучшие экологические дома мира.
9.00, **0.00** Цветы как чудо.
9.50, **14.35**, **0.50**, **5.35** Райские сады.
10.25, **1.25** Чудеса, диковины и сокровища.
10.55, **1.55** Садовое искусство XXI века.
11.35, **2.35** Интерьерные идеи.
12.00, **3.00** Сад.
12.40 ТОП-10.
13.20, **4.20** Домашний дизайн.
13.55, **4.55** Дома архитекторов в Израиле.
15.00 Домик в Америке.
15.40 Мир цветов.
15.55 Мой поселок.
16.20 Проект мечты.
16.55 Покупки по всему свету.
17.20 Город-сад.
18.00, **3.40** Все о цветах.
18.40 Быстрые рецепты для находчивых.
19.20 Нью-Йорк на крыше.
19.50 Как это сделать?
20.30 Огороды. Экзотика.
3.15 Дачные радости.

35. DISNEY CHANNEL

5.05, **13.25**, **17.15** «Все тип-топ, или Жизнь Зака и Коди».
5.30, **9.55** «Кряк-бригада».
5.55, **12.10** «Джимми Кул».
6.20, **11.20** «На замену».
6.45, **11.45** «Ким Пять-с-плюсом».
7.10, **15.35**, **3.50** «Кид vs Кэт».
7.35, **16.25** «Финес и Ферб».
8.00 «Перекресток в джунглях».
8.30 «Умелец Мэнни».
9.00 «Клуб Микки-Мауса».
9.25 «Маленькие Эйнштейны».
10.25 «101 далматинец».
10.55 «Лило и Стич».
12.35, **3.00** «Американский дракон».
13.00, **1.45** «Настоящий Арон Стоун».
13.50, **0.00** «Дайте Санни шанс».
14.15, **17.45**, **0.30**, **4.40** «Волшебники из Вэйверли Плэйс».
14.45, **18.15**, **0.55**, **4.20** «Ханна Монтана».
15.10, **2.35** «Новая школа императора».
16.00, **3.25** «Сорвиголова Кик Бутовски».
16.50 «Рыбология».
18.45, **1.20** «Фил из будущего».

36. ПЕРВЫЙ ГОРОДСКОЙ

7.00, **9.00** Первое утро.
8.00, **1.30** Москва музейная.
10.00 Мультимир.
12.00, **1.05** Команда-мечта.
12.25, **13.20** Х/ф «Арабелла возвращается».
14.25 Т/с «Вечный зов».
15.30 Тайны Библии раскрыты.
16.20, **1.55** Подполье против абвера.
16.40, **2.15** Оружие 20-го века.
17.00 Лолита. Без комплексов.
17.45 Любовь и золото.
19.30 «Вечерние новости».
19.50 Ребенок: инструкция по применению.
23.00 Гусар на крыше.

37. ЗАО «АСТ» - 8 КАНАЛ

7.50, **20.00** Т/с «Операция: супермаркет».
9.00, **17.00** «В гостях у Геннадия Малахова».
9.55, **3.50** Т/с «Начать сначала».
10.50, **18.20** Т/с «Таинственный остров».
11.20, **18.10** «Красота и здоровье».
11.30, **15.30** «О судьбе и здоровье».
13.05, **18.00**, **18.55**, **19.55** Инфолента.
13.10, **15.05** «Будьте здоровы!».
13.40, **1.35** Х/ф «Отряд специального назначения».
19.00, **5.30** Т/с «Сила притяжения».
21.00 Т/с «Осторожно, Задов!».
22.00, **2.50** Т/с «Корлеоне».
23.00, **23.30** Т/с «Голод».
0.00 «Ночной интерактивный канал».
4.40 Т/с «Картель».
6.20 Х/ф «Гостья из будущего».
7.25 М/ф «Малыш и Карлсон».
7.40 М/ф «Чьи в лесу шишки?».

ТВ вторник, 14 августа

1. ПЕРВЫЙ КАНАЛ

5.00, **9.00**, **12.00**, **15.00**, **3.00** Новости.
5.05 «Доброе утро».
9.20 Контрольная закупка.
9.50 Жить здорово!
10.55 Модный приговор.
12.25 Т/с «Сердце Марии».
13.20 Фазенда.
14.00 Другие новости.
14.25 Понять. Простить.
15.20 «ЖКХ».
16.15, **4.15** «Хочу знать».
17.00 Д/ф «Наталья Варлей. Скучно без Шурика».
18.00 Вечерние новости с субтитрами.
18.25 «Между нами, девочками».
19.00 Давай поженимся!
20.00 «Пусть говорят».
21.00 Время.
21.30 Т/с «Дом образцового содержания».
22.35 Х/ф «Судьба на выбор».
23.35 На ночь глядя.
0.30 Х/ф «Проклятая».
2.30, **3.05** Х/ф «Джесси Стоун. Ночной визит».

2. РОССИЯ-1

5.00 «Утро России».
9.00 «С новым домом!».
9.45 «О самом главном».
10.30 «Кулагин и партнеры».
11.00, **14.00**, **17.00**, **20.00** Вести.
11.30, **14.30**, **17.30**, **19.40** Местное время. Вести-Москва.
11.50 Т/с «Тайны следствия».
12.50 «Люблю, не могу!».
13.50, **16.45** Вести. Дежурная часть.
14.50 Т/с «Ефросинья. Таёжная любовь».
15.45 Т/с «Кровинушка».
17.50 Т/с «Детективное агентство «.
20.30 «Спокойной ночи, малыши!».
20.40 «Прямой эфир».
21.30 Т/с «Цвет черемухи».
23.20 Д/ф «Специальное назначение».
0.20 «Вести+».
0.40 «Заложницы. Маршальские жены».
1.50 «Честный детектив».
2.20 Х/ф «Дом черных теней».
4.20 «Городок».

3. РОССИЯ-К

6.30 «Евроньюс».
10.00 «Наблюдатель».
11.15, **20.30** Х/ф «В круге первом».
12.05 Д/с «Истории в фарфоре».
12.30 «Полиглот».
13.15, **21.55** Д/ф «Египет. Тайны, скрытые под землей».
14.00 Д/ф «Гиппократ».
14.10 «Солярис».
15.10 «Гость из будущего».
15.40, **19.30**, **23.20** Новости культуры.
15.50 Х/ф «Познакомьтесь с Джоном Доу».
16.55 Д/ф «Герард Меркатор».
17.05 Д/с «Космическая одиссея. XXI век».
17.35 Незабываемые голоса. Ирина Архипова.
18.15, **1.55** Д/с «Как создавались империи. Византия».
19.00 Гении и злодеи. Николай Путилов.
19.45 Д/ф «Диалоги вне времени».
21.15 «Олег Табаков. В поисках радости. Театральная повесть в пяти вечерах».
22.40 Д/ф «Иван Айвазовский».
22.50 Д/ф «Завтра не умрет никогда».
23.40 Д/с «Мой сосед — М. Булгаков».
0.10 Х/ф «Ястреб».
2.40 Фортепианные миниатюры С. Рахманинова.

4. ВА-БАНК ПЛЮС - СТС

6.00 Т/с «Моя прекрасная няня».
7.00 Т/с «Папины дочки».
7.30 М/с «Что новенького, Скуби Ду?».
8.00, **21.00** Т/с «Светофор».
8.30, **12.30** Т/с «Молодожёны».
9.00, **12.15**, **13.30**, **16.50**, **18.30**, **19.00**, **23.35**, **0.00** Т/с «6 кадров».
9.30 Т/с «Карамель».
10.30 Т/с «Без вины виноватая».
13.00, **19.30** Т/с «Восьмидесятые».
14.00, **20.00** Т/с «Воронины».
15.00 Х/ф «Проклятие деревни Мидвич».
17.30 «Галилео».
22.00 Х/ф «Заражение».
0.30 Х/ф «Домохозяйка».
2.20 Х/ф «Кулл-завоеватель».
4.10 Т/с «До смерти красива».
5.50 Музыка на СТС.

5. ЗАО «АСТ» - ДОМАШНИЙ

6.30, **7.30**, **23.00** «Одна за всех».
7.00 «Джейми: обед за 30 минут».
8.00 «Полезное утро».
8.30 Т/с «Графиня де Монсоро».
10.30 «По делам несовершеннолетних».
11.30 «Вкусы мира».
11.45 «Женский род».
12.45 Х/ф «Знак истинного пути».
16.30 «Женщины не прощают...».
17.00 «Откровенный разговор с Еленой Дмитриевой».
18.00 Т/с «Маргоша».
19.00, **3.45** Т/с «Остров ненужных людей».
20.50 «Звездные истории».
21.45 Т/с «Реставратор».
23.30 Х/ф «Ребёнок к ноябрю».
1.20 Т/с «Следопыт».
3.15 «Дикая еда».
5.35 «Кинобогини. Рабочие и колхозницы».
6.00 «Дачные истории».

6. НТВ

6.00 «НТВ утром».
8.05 Т/с «Возвращение Мухтара».
10.00, **13.00**, **16.00**, **19.00** Сегодня.
10.20 «Профессия — репортер».
10.55 «До суда».
12.00 Суд присяжных.
13.25 «Судебный детектив».
14.35 «Средь бела дня».
15.30, **18.30** Обзор. Чрезвычайное происшествие.
16.20 «Прокурорская проверка».
17.40 «Говорим и показываем».
19.30 Т/с «Золотой запас».
21.25 Т/с «Дознаватель».
23.15 Сегодня. Итоги.
23.35 Т/с «Глухарь. Возвращение».
1.35 Квартирный вопрос.
2.35 «Живут же люди!».
3.10 Т/с «Скорая помощь».
5.00 Т/с «Час Волкова».

7. ТВ ЦЕНТР

6.00 «Настроение».
8.35 Х/ф «Тень у пирса».
10.20, **15.10**, **17.55** Петровка, 38.
10.35 «Врачи».
11.30, **14.30**, **17.30**, **19.50**, **23.50** События.
11.45 Х/ф «Две истории о любви».
13.40 «Pro жизнь».
14.45 Деловая Москва.
15.30 Т/с «Русские амазонки».
16.30 «Клуб юмора».
18.15 «Барышня и кулинар».
18.40 Т/с «Иллюзия охоты».
20.15 Д/ф «Красота наизнанку».
21.05 Т/с «Ещё не вечер».
0.10 «Мозговой штурм. Луна или Марс?».
0.40 Х/ф «Корона Российской империи, или Снова неуловимые».
3.20 Д/ф «Крах операции «Мангуст».
5.05 Д/ф «Звёздные дети».

8. РЕН-ТВ

5.00 «Детективные истории».
5.30 М/с «Тасманский дьявол».
6.00 М/с «Том и Джерри».
6.30, **13.00** «Званый ужин».
7.30 «Час суда с Павлом Астаховым».
9.30, **12.30**, **17.30**, **19.30** «Новости-24».
10.00 Х/ф «Пограничный городок».
12.00, **19.00**, **22.00** «Экстренный вызов».
14.00 «Не ври мне!».
15.00 «Семейные драмы».
16.00 «Следаки».
17.00 Т/с «По закону».
18.00 «Обманутые наукой».
20.00 «Жадность».
21.00 «Живая тема».
22.30 «Новости-24».
23.00 Х/ф «Турнир на выживание».
0.45 Х/ф «Чуткий сон».
2.40 Т/с «Отблески».

9. ТРК ЗЕНИТ - ТНТ

7.00 М/с «Приключения Джимми Нейтрона, мальчика-гения».
7.25 М/с «Рога и копыта: возвращение».
7.55 М/с «Могучие рейнджеры. Самураи».
8.30 Т/с «Живая мишень-2».
9.25 Д/ф «Отчаянные 30-летние».
10.45 М/с «Бен 10: инопланетная сверхсила».
11.15 М/с «Озорные анимашки».
11.40 М/с «Эй, Арнольд!».
12.10, **12.35** М/с «Губка Боб Квадратные штаны».
13.00 М/с «Пингвины из «Мадагаскара».
13.25, **19.30** Т/с «Универ».
14.00, **0.30** Т/с «Любовь на районе».
14.30 «Дом-2. Lite».
17.05 Х/ф «Супергеройское кино».
18.30, **20.30** Т/с «Счастливы вместе».
19.00, **20.00** Т/с «Интерны».
21.00 Х/ф «Киносвидание».
22.20 «Комеди-клаб. Лучшее».
23.00, **1.50** «Дом-2. Город любви».
0.00 «Дом-2. После заката».
1.00 Т/с «Иствик».
2.50 Х/ф «Квартирка Джо».
4.25 «Школа ремонта».
5.20 Т/с «Саша + Маша».
6.00 «Необъяснимо, но факт».

10. ОХОТА И РЫБАЛКА

6.00, **21.00** Планета охотника.
6.40, **16.50**, **21.40** Экстремальная рыбалка.
7.35, **17.45**, **22.35** Кухня.
7.50, **22.50** По рыбным местам.
8.20, **23.20** «Радзишевский и К°».
9.00, **0.00** Американская рыбалка.
9.40, **0.40** Ни пуха, ни пера.
10.10, **1.10** Оружие охоты.
10.50 Охота.
11.30, **2.30** Подводная охота.
12.10 Охота в тумане.
13.15, **4.15** Дневники большой охоты.
14.05, **5.05** Истории охоты от Павла Гусева.
14.30, **20.30**, **5.30** Планета рыбака.
15.00 Охота с луком.
15.40 Личный опыт.
16.10 Клевое место.
18.10 Нахлыст.
18.40 История охоты.
19.10 Под водой с ружьем.
19.50 Следопыт.
1.50 Амуниция и снасти.
3.10 Сын охотника.

11. ПЕРЕЦ

6.00 Мультфильмы.
8.00 «Полезное утро».
8.30, **14.00** «Обмен бытовой техники».
9.00, **16.00**, **20.00**, **23.00** «Дорожные войны».
9.30, **1.00** Х/ф «Весенний призыв».
11.30, **17.30**, **4.20** «С.У.П.».
12.30, **18.30** «Приколисты».
13.00 Т/с «Агент национальной безопасности-4».
14.30, **21.00** «Розыгрыш».
15.40, **19.00**, **22.45**, **5.15** «Улетное видео по-русски».
16.30 «Вне закона».
22.15, **0.30** «Чо происходит?».
23.30 «Голые и смешные».
2.55 Т/с «Морская полиция-7».
3.50 «Самое смешное видео».

12. РОССИЯ-2

5.00, **7.45** «Все включено».
5.55 «Вопрос времени».
6.30 «В мире животных».
7.00, **9.00**, **12.15**, **16.40**, **23.00**, **1.25** Вести-спорт.
7.10 «Моя рыбалка».
8.40, **11.55**, **1.35** Вести.
12.30 Футбол. Суперкубок Италии.
14.35 Футбол. Суперкубок Англии.
16.55 Х/ф «Безумный Макс».
18.45 Х/ф «Безумный Макс-2».
20.35 Смешанные единоборства. Лига S-70.
23.15 «Наука 2.0».Експерименты».
0.20 «Взлом истории».
3.40 «Моя планета».

13. ЕВРОСПОРТ

10.30, **15.15** Вот это да! Олимпийский выпуск.
11.15 Церемония закрытия XXX Олимпийских игр в Лондоне.
13.00, 14.00 Теннис. Турнир WTA.
15.00 Конноспортивный журнал.
15.10 Бизнес класс. Журнал.
16.00 Вместе в Лондон. Олимпийский журнал.
17.45 Велоспорт. Классика Сан-Себастьян.
19.15 Теннис. Турнир WTA.
0.55 Технология чемпионов. Журнал.
1.00 Автоспорт. Суперкубок Порше.
1.30 Супербайк. Чемпионат мира.
2.15 Мотоспорт. Суперспорт.
2.45 Супербайк. Чемпионат мира.

14. ЕВРОСПОРТ-2

5.00 Новости выходного дня.
9.30, **14.30**, **20.30**, **2.00**, **3.00**, **3.15** Новости.
10.00, **15.00** Теннис. Турнир WTA.
11.30, **16.30** Велоспорт. Энеко Тур.
13.00, 13.30 Супербайк. Чемпионат Британии.
14.15 Вот это да!
17.30 Биатлон. Летние соревнования.
19.00, 19.45, **0.30** Супербайк. Чемпионат мира.
21.00 Прыжки на лыжах. Летний Гран-при.
22.45 Футбол. Товарищеский матч среди иггроков до 21 года.
1.00 Австралийский футбол. Обзор тура.

15. СПОРТ-ПЛЮС

8.00, **10.30**, **12.00**, **15.15**, **17.45**, **21.00**, **23.30**, **2.30**, **5.15** Новости.
8.15, **15.30** СОГАЗ – чемпионат России по футболу сезона 2012/2013 года.
10.45 «Личный тренер».
11.00, **0.00** Олимпийские игры в Лондоне.
12.30 Теннис.
18.00 «90 минут Плюс».
21.30, **5.45** «Связь времен».
21.40 Футбол. «Хроника прошедшего сезона».
3.00 Гольф. «PGA Championship».
5.55 Легкая атлетика. Diamond League в Англии.

АФИША

КИНОТЕАТРЫ

«Ледниковый период: Континентальный дрейф», 3D (США, мультфильм)

Кинотеатр «Октябрь»
7—8 августа — 09.30, 13.30, 15.10.

Кинотеатр «ГриННфильм»
7—8 августа — 12.40, 14.40, 16.40.
9—13 августа — 12.30.

«Джунгли зовут! В поисках Марсупилами» (Франция, Бельгия, комедия)

Кинотеатр «Октябрь»
7—8 августа — 09.00, 11.00.

Кинотеатр «ГриННфильм»
7—8 августа — 10.30, 12.30, 18.30.
9—13 августа — 10.20, 16.40.

«Адский бункер: Чёрное солнце» (Великобритания, фильм ужасов)

Кинотеатр «ГриННфильм»
7—8 августа — 20.40, 22.40, 00.40.
9—13 августа — 20.00, 00.50.

«Солдаты удачи» (США, боевик)

Кинотеатр «Победа»
7—8 августа — 15.55.

Кинотеатр «Современник»
7—8 августа — 15.50.

Кинотеатр «Октябрь»
7—8 августа — 16.50.

«Красные огни» (США, Испания, ужасы)

Кинотеатр «Победа»
7—8 августа — 23.40.

«Папа-досвидос» (США, комедия)

Кинотеатр «ГриННфильм»
7—8 августа — 13.10, 17.20, 21.40.

«Космополис» (Канада, Франция, Италия, Португалия, драма)

Кинотеатр «Октябрь»
7—8 августа — 18.40, 20.40.

Кинотеатр «ГриННфильм»
7—8 августа — 00.30.

ВЫСТАВКИ

КРАЕВЕДЧЕСКИЙ МУЗЕЙ

До 20 августа. Юбилейная выставка В.Н. Блинова. 10.00 — 18.00.

До 3 сентября. Иерусалимская мозаика. Выставка фоторабот Игоря Сигалова. 10.00 — 18.00.

МУЗЕЙ ИЗОБРАЗИТЕЛЬНЫХ ИСКУССТВ

До 13 августа. Выставка живописных работ Юлии Бородиной. 10.00 — 17.00.

ТЦ «ВОДОЛЕЙ»

До 15 августа. Выставка кукол Барби.

КОНЦЕРТЫ

10 августа. Акустический вечер от группы «Туризм», а также выставка инструкций по безопасности из самолетов. Веранда «100 дней лета». 21.00.

ЦИРК

10—19 августа. Цирк им. Олега Попова. Программа «Карнавал зверей». Пл. Жукова. 14.00, 16.00, 19.00.

СПОРТ

11 августа. Чемпионат г. Орла по городошному спорту. Стадион им. В.И. Ленина («Центральный»). 10.00.

11 августа. Страйкбольная игра. с. Русский брод. 10.00.

АКЦИИ

10 августа. Киноклуб в кафе «3 этаж». Фильм «Micmacs» (в пер. «Неудачники»). 22.00.

16. ЗВЕЗДА

6.00 «Тайны времени. Солнце просыпается».
7.25, **19.30** Т/с «Вечный зов».
9.00, **13.00**, **16.00**, **18.00**, **22.00** Новости.
9.15, **22.55** Т/с «Дума о Ковпаке».
11.15, **0.50** Д/с «Война в лесах».
12.05, **21.05** Т/с «Застава Жилина».
13.15 «Тайны времени. Цигун».
14.15 Т/с «Сердце капитана Немова».
16.25 Х/ф «Без видимых причин».
18.30 Д/с «ВВС. 100 лет и один день».
22.30 Т/с «Откровения».

17. ТВ-3

6.00 Мультфильмы СМФ.
8.10 Т/с «Говорящая с призраками».
9.00, **18.00**, **21.40** «Х-Версии. Другие новости».
9.20 Д/ф «Странные явления. Вещие сны».
10.00 Д/ф «Параллельный мир».
11.00 Д/ф «Властители. Кутузов. Три смерти фельдмаршала».
12.00 Д/ф «Городские легенды. Живая и мертвая вода Переславля-Залесского».
12.30, **18.20** «Охотники за привидениями».
13.10, **14.05**, **19.00**, **19.55** Т/с «Касл».
15.00 Д/ф «Загадки истории. Инопланетяне и золотые храмы».
16.00, **20.45** Т/с «Мистические истории. Неделя домов с привидениями».
17.00 «Параллельный мир».
22.00 Д/ф «Загадки истории. Инопланетяне и загадочные ритуалы».
23.00 Х/ф «Стеклянный дом».
1.00 Х/ф «Банши!».
2.30 Т/с «Убежище».
3.30 Т/с «Быть человеком».
4.15 Т/с «Без следа».
5.00, **5.30** Т/с «Третья планета от Солнца».

18. ИЛЛЮЗИОН ПЛЮС

0.05 Х/ф «Как важно быть серьезным».
1.45 Х/ф «Параноид Парк».
3.15 Х/ф «Еда и женщины на скорую руку».
5.15 Х/ф «Игра по-крупному».
7.05 Х/ф «Доктор Т и его женщины».
9.10 Х/ф «Незаконченная жизнь».
11.00 Х/ф «Планета страха».
12.55 Х/ф «Другой мужчина».
14.30 Х/ф «Во имя короля: история осады подземелья».
16.40 Х/ф «Провокатор/Жизнь после жизни».
18.30 Х/ф «Риф».
20.30 Х/ф «Мертвец».
22.30 Х/ф «Невыдуманная история Лены Беккер».

19. TV1000

4.00 Х/ф «Вероника решает умереть».
6.00 Х/ф «Заводила».
8.00 Х/ф «Выскочка».
10.00 Х/ф «Сексоголик».
12.00 Х/ф «Мистер Очарование».
13.45 Х/ф «Авиатор».
16.40 Х/ф «Женщина из пятого округа».
18.10 Х/ф «Самый лучший».
20.00 Х/ф «Гарри Поттер и философский камень».
22.40 Х/ф «Крестный отец-2».
2.10 Х/ф «И пришел паук».

20. TV1000 (РУССКОЕ КИНО)

7.00 Х/ф «Мастер Востока».
9.00 Х/ф «Только не сейчас».
11.00 Х/ф «Молчун».
13.00 Х/ф «Ярослав. Тысячу лет назад».
15.00 Х/ф «Громозека».
17.00 Х/ф «Адмиралъ».
19.00 Х/ф «Дастиш фантастиш».
21.00 Х/ф «Нанкинский пейзаж».
23.00 Х/ф «Афера».
1.00 Х/ф «Небо в Алмазах».
3.00 Х/ф «Дикарка».
5.00 Х/ф «День зверя».

21. TV1000 ACTION

5.00 Х/ф «Снайпс».
7.00 Х/ф «Грузовик-призрак».
9.00 Х/ф «Танго с убийцей».
11.00 Х/ф «Фокусники».
12.50 Х/ф «Подрывники».
14.55 Х/ф «На трезвую голову».
17.00 Х/ф «Городские пижоны».
19.10 Х/ф «Онг Бак-2: непревзойденный».
21.00 Х/ф «Молодой мастер».
22.55 Х/ф «Бобби».
1.00, **2.15** Х/ф «Моменты страсти».
3.40 Х/ф «Сочная-3».

22. DISCOVERY CHANNEL

6.00, **15.35** Д/с «Пятая передача».
6.25, **10.05**, **21.00**, **1.55** Д/с «Полеты в глубь Аляски».
7.20, **18.00**, **4.10** Д/с «Демонтаж».
7.50, **18.30**, **4.40** Д/с «Требуется сборка».
8.15, **16.05** Д/с «Мужчина, женщина, природа».
9.10, **23.00** Д/с «Сквозь кротовую нору с Морганом Фрименом».
11.00, **17.00**, **2.50** Д/с «Разрушители легенд».
11.55 Д/с «Борьба за улов с Робсоном Грином».
12.50 Д/с «Рыбалка голыми руками».
13.45, **1.00** Д/с «Top Gear».
14.40, **5.05** Д/с «Крутой тюнинг».
19.00, **19.30**, **0.00**, **0.30** Д/с «Настоящие аферисты».
20.00 Д/с «Покоряя небо».
22.00 Д/с «Авиакатастрофы».
3.45 Д/с «Молниеносные катастрофы».

23. ДОМ КИНО

4.00, **20.05** Т/с «Адъютанты любви».
4.50, **12.10** Т/с «Команда».
5.40 Т/с «Сваты-3».
6.30, **12.00**, **14.10**, **20.00**, **21.45**, **3.55** Окно в кино.
6.40, **3.25** Х/ф «Точка кипения».
7.05 Х/ф «Скалолазка и Последний из седьмой колыбели».
8.40 Х/ф «Сапоги всмятку».
10.10 Х/ф «Наш общий друг».
13.00 Т/с «Хлеб — имя существительное».
14.20 Х/ф «Незначительные подробности случайного эпизода».
14.50 Х/ф «Любовью за любовь».
16.15 Х/ф «Обречённые на войну».
17.45 Х/ф «Сладкая женщина».
19.25 Х/ф «Пока он летал».
21.00 Т/с «Команда».
21.50 Х/ф «Дотянуться до мамы».
22.25 Х/ф «Шик».
0.00 Х/ф «Летние сны».
1.20 Х/ф «Загадка Кальмана».

24. РУССКИЙ ИЛЛЮЗИОН

0.25 Х/ф «Гарпастум».
2.40 Х/ф «Любовь в большом городе».
4.00 Х/ф «Любовь в большом городе-2».
5.30, **12.10**, **19.10** Х/ф «Рожденная революцией».
7.15 Х/ф «Странное время».
8.45 Х/ф «Кукушка».
10.35 Х/ф «Не делайте бисквиты в плохом настроении».
13.45 Х/ф «Приходи на меня посмотреть».
15.40 Х/ф «Изгнанник».
17.25 Х/ф «Отчим».
20.50 Х/ф «Ехали два шофера».
22.10 Х/ф «Путешествие с домашними животными».

25. КИНО-ПЛЮС

6.30, **18.30** Х/ф «Хороший, плохой, долбанутый».
8.50, **2.30** Х/ф «Пише: между небом и землёй».
10.40 Х/ф «Замёрзшие души».
12.30 Х/ф «Исчезновения».
14.30 Х/ф «Сексдрайв».
16.30 Х/ф «Требуется няня».
20.50 Х/ф «Вечер накануне Ивана Купала».
22.30 Х/ф «Благородные дела».
0.10 Плюс кино.
0.40 Х/ф «Единожды падший».
4.30 Х/ф «Ангел зла».

26. ANIMAL PLANET

6.00, **14.30** Д/с «Карина».
6.25 Д/с «Необычные животные Ника Бейкера».
7.15, **15.00** Д/с «Дик и Дом спешат на помощь».
7.40 Д/с «Все о собаках».
8.10 Д/с «Зоотур Микаэлы».
9.05, **20.05**, **3.25** Д/с «В дебрях Африки».
10.00, **18.15**, **21.55**, **2.30** Д/с «SOS дикой природы».
10.25, **18.40** Д/с «Остров орангутанов».
10.55, **22.50** Д/с «Полиция Хьюстона — отдел по защите животных».
11.50, **12.15**, **5.10**, **5.35** Д/с «Дикие сиротки».
12.45 Д/с «Территория животных».
13.40, **19.10** Д/с «Переводчик с собачьего».
15.30 Д/с «Как стать орангутаном».
16.25 Д/с «Введение в котоводство».
17.20 Д/с «Введение в собаковедение».
21.00, **21.25**, **1.35**, **2.00** Д/с «Ветеринары-спасатели».
23.45 Д/с «Я живой».
0.40 Д/с «Дикие и опасные».
4.20 Д/с «Обезьянья жизнь».
4.45 Д/с «Поля звериных сражений».

27. DISCOVERY SCIENCE

8.00, **1.35**, **6.15** Д/с «Гигантские корабли».
8.50, **17.00** Д/с «Сумасброды».
8.53, **17.03** Д/с «Странные связи».
9.20, **17.30** Д/с «Научная нефантастика».
9.50, **18.50**, **0.40** Д/с «Рекорды».
10.40, **21.20**, **23.50**, **4.35** Д/с «Соревнования на свалке».
11.30, **12.20**, **13.10**, **14.00**, **14.50**, **15.45** Д/с «Поймаешь — получишь».
16.35, **22.10**, **22.35**, **4.05** Д/с «Круче не придумаешь».
18.00, **2.25**, **7.05** Д/с «Интересно обо всем».
19.40, **5.25** Д/с «Как устроена Вселенная».
20.30, **20.55**, **23.00**, **23.25**, **3.15**, **3.40** Д/с «Утильщики».

28. РЕТРО

6.10 «ТРОФИМ-КРУГ».
7.45 «Поет ансамбль «Здравствуй, песня».
8.25 «Черная гадюка».
9.10, **9.20**, **9.30**, **20.50**, **21.00**, **21.10**, **2.45**, **2.55**, **3.05** «XX век: величайшие моменты истории».
9.40 «Перемотка».
10.15 Х/ф «Дождись темноты».
12.10 «Салтыков-Салтыкова».
13.40 «Поет А. Серов».
14.25 «О.С.П.-студия».
15.15 «Эта неделя в истории».
15.45 «В концертном зале: Aerosmith».
16.15 Х/ф «Грозовой перевал».
18.10 Кинопанорама.
20.20, **2.15** «Шоу Дика Ван-Дайка».
21.30 Х/ф «В случае несчастья».
23.40 «В концертном зале: Lenny Kravitz, Tony Braxton, Fugees, Mint Condition».
0.10 Х/ф «Не бойся, я с тобой!» 1 с.
1.30 «Утренняя почта».
3.25 Х/ф «Все о Еве».
5.40 «В концертном зале: Woodstock: Jimi Hendrix, Janis Joplin».

29. ПЕТЕРБУРГ-5

6.00, **12.00**, **15.30**, **18.30**, **22.00** «Сейчас».
6.10 Д/с «Шанс на выживание».
7.00 «Утро на «5».
10.00 «Сейчас».
10.45, **12.30** Т/с «Слепой-2».
15.00, **18.00** «Место происшествия».
16.00 Х/ф «Золото».
19.00 Т/с «Детективы. Инфаркт».
19.30 Т/с «Детективы. Не рой другому яму».
20.00 Т/с «Детективы. Поджог».
20.30 Т/с «След. Снеговик».
21.15 Т/с «След. Сладкий сон».
22.25 Х/ф «Горячий снег».
0.30 Х/ф «Случай на шахте восемь».
2.20 Т/с «Сердцу не прикажешь».
4.00 Х/ф «Эксперимент-2».

30. ГТУ ТВ - МУЗ ТВ

5.00, **2.55** «Муз-ТВ-хит».
6.20, **21.25** Т/с «Кто в доме хозяин?».
7.20, **13.50** «Топ-модель по-американски».
9.10, **23.30** «PRO-новости».
9.40 «Русский чарт».
10.40, **17.20** «Соблазны с Машей Малиновской».
11.05, **17.50** «Адская кухня».
12.00 «Вкус денег».
12.55 «Платье на счастье».
13.20, **20.00** «Реальная любовь».
15.30, **20.30** Т/с «Зачарованные».
16.25 «10 поводов влюбиться».
18.40 «Любовные игры».
19.30 «Косметический ремонт».
22.25 «БезУМно красивые».
23.55 «Горячие звездные штучки».
1.00 «TopHit-чарт».
2.00 «Испытание верности с Туттой Ларсен».
2.30 «Конвейер любви».

31. NATIONAL GEOGRAPHIC

6.00 Д/с «Труднейший в мире ремонт».
7.00 Д/с «Акулоград».
8.00, **13.00**, **17.00** Д/с «Свободные пилоты Аляски».
9.00, **14.00**, **18.00** Д/с «Хозяева гор».
10.00 Д/с «Укуси меня, или Путешествия вирусолога».
11.00 Д/с «Труднейший в мире ремонт».
12.00 Д/с «Мегазаводы».
15.00 Д/с «Король ящериц».
16.00 Д/с «Укуси меня, или Путешествия вирусолога».
19.00, **3.00** Д/с «Родословная человечества».
20.00, **2.00** Д/с «Мегазаводы».
21.00, **0.00**, **4.00** Д/с «Мегазаводы».
22.00, **1.00**, **5.00** Д/с «Чудеса инженерии».
23.00 Д/с «Запреты».

32. VIASAT HISTORY

9.00, **17.00** Д/с «Команда времени».
10.00, **0.00** Д/с «Тайная война».
11.00, **18.00** Д/с «Герои медицины».
12.00 Д/с «Великие воины».
13.00 Д/с «Стенли Донен — Не дай себя остановить».
14.00, **20.00** Д/с «Эдвардианская ферма».
15.00, **8.00** Д/с «Луиза Прусская — королева сердец».
16.00, **7.00** Д/с «Как искусство сотворило мир».
19.00, **1.00** Д/с «Варвары Терри Джонса».
21.00 Д/с «Средневековая монархия: женщины у власти».
22.00 Д/с «Германские племена».
23.00 Д/с «Знакомство с Древним Римом».
2.00 Д/с «Фрэнк Синатра и мафия».
3.00 Д/с «Все о Ван Гоге».
4.00 Д/с «По следам Шопена».
5.00 Д/с «Самое таинственное убийство».
6.00 Д/с «Монархии Азии».

33. VIASAT EXPLORER

5.00, **12.00** Д/с «Из грязи в князи».
6.00, **6.30**, **11.00**, **11.30** Д/с «Мужская работа».
7.00, **7.30**, **8.00**, **8.30**, **9.00**, **9.30**, **1.00**, **1.30**, **2.00**, **2.30**, **3.00**, **3.30** Д/с «Супернаука».
10.00, **10.30**, **16.00**, **16.30** Д/с «Охотники за ураганами».
13.00, **21.00** Д/с «Самые быстрые мотоциклы».
14.00, **22.00** Д/с «Труднейшие профессии».
15.00 Д/с «Самые крутые дальнобойщики».
17.00, **17.30** Д/с «Контроль повреждений».
18.00 Д/с «Взломщики».
19.00 Д/с «Черное золото».
20.00 Д/с «62 дня в море».
23.00, **4.00** Д/с «Специальная миссия Уиллиса».
0.00 Д/с «История преступного мира».

34. УСАДЬБА

6.00, **21.00** Домик в Америке.
6.40, **21.40** Мир цветов.
6.55, **21.55** Мой поселок.
7.20, **14.30**, **22.20**, **5.30** Проект мечты.
7.55, **22.55** Покупки по всему свету.
8.20, **16.50**, **23.20** Как это сделать?.
9.00, **15.40**, **0.00** Быстрые рецепты для находчивых.
9.35, **0.35** Новый двор.
9.55, **13.15**, **0.55**, **4.15** Моя домашняя оранжерея.
10.10, **1.10** Красиво жить.
10.50, **18.00**, **1.50** Сад.
11.05, **18.15**, **2.05** Дачные радости.
11.30, **2.30** Бесполезные растения.
12.00, **3.00** Огород без хлопот.
12.35 ТОП-10.
13.30, **4.30** Зеленая аптека.
14.00, **5.00** Садовые решения.
15.00 Пейзаж под окнами.
16.20 Нью-Йорк на крыше.
17.30 Огороды. Экзотика.
18.40 Все о цветах.
19.20 Домашний дизайн.
19.55 Дома архитекторов в Израиле.
20.35 Райские сады.
3.35 Особый вкус.

35. DISNEY CHANNEL

5.05, **13.25**, **17.15** «Все тип-топ, или Жизнь Зака и Коди».
5.30, **9.55** «Кряк-бригада».
5.55, **12.10** «Джимми Кул».
6.20, **11.20** «На замену».
6.45, **11.45** «Ким Пять-с-плюсом».
7.10, **15.35**, **3.50** «Кид vs Кэт».
7.35, **16.25** «Финес и Ферб».
8.00 «Перекресток в джунглях».
8.30 «Умелец Мэнни».
9.00 «Клуб Микки-Мауса».
9.25 «Маленькие Эйнштейны».
10.25 «101 далматинец».
10.55 «Лило и Стич».
12.35, **3.00** «Американский дракон».
13.00, **1.45** «Настоящий Арон Стоун».
13.50, **0.00** «Дайте Санни шанс».
14.15, **17.45**, **0.30**, **4.40** «Волшебники из Вэйверли Плэйс».
14.45, **18.15**, **0.55**, **4.20** «Ханна Монтана».
15.10, **2.35** «Новая школа императора».
16.00, **3.25** «Сорвиголова Кик Бутовски».
16.50 «Рыбология».
18.45, **1.20** «Фил из будущего».
19.15 Х/ф «Дорогая, мы уменьшили себя».
20.55, **21.45** «Легенда об искателе».
22.35, **2.10** «H_2O: просто добавь воды».
23.00 «Держись, Чарли!».
23.30 «Jonas».

36. ПЕРВЫЙ ГОРОДСКОЙ

6.30, **8.30** «Утренние новости».
7.00, **9.00** «Первое утро».
10.00, **1.05** Москва музейная.
10.30, **11.30**, **14.30**, **15.30**, **16.30**, **17.30**, **18.30** «Первые новости».
10.45, **16.45** Лолита. Без комплексов.
11.45 Вечный зов.
13.00, **0.20** Строго на юг.
14.45, **2.30** Как сказал Джим.
15.45, **1.50** Подполье против Абвера.
16.10, **2.10** Оружие 20 века.
17.45, **1.30** Команда-мечта.
18.45 Любовь и золото.
19.30 «Вечерние новости».
19.50 «Разбор полетов». Авторская программа Д. Аронова.
23.00 Спасите наши души.

37. ЗАО «АСТ» - 8 КАНАЛ

7.50, **20.00** Т/с «Операция: супермаркет».
9.00, **17.00** «В гостях у Геннадия Малахова».
9.55, **3.50** Т/с «Начать сначала».
10.50, **18.20** Т/с «Таинственный остров».
11.20, **18.10** «Красота и здоровье».
11.30, **15.30** «О судьбе и здоровье».
13.05, **18.00**, **18.55**, **19.55** Инфолента.
13.10, **15.05** «Будьте здоровы».
13.40, **1.35** Х/ф «Отряд специального назначения».
19.00, **5.30** Т/с «Сила притяжения».
21.00 Т/с «Осторожно, Задов!».
22.00, **2.50** Т/с «Корлеоне».
23.00, **23.30** Т/с «Голод».
0.00 «Ночной интерактивный канал».
4.40 Т/с «Картель».
6.20 Х/ф «Гостья из будущего».
7.25 М/ф «Карлсон вернулся».
7.45 М/ф «Бабья работа».

ТВ среда, 15 августа

1. ПЕРВЫЙ КАНАЛ

5.00, **9.00**, **12.00**, **15.00**, **3.00** Новости.
5.05 «Доброе утро».
9.20 Контрольная закупка.
9.50 Жить здорово!
10.55 Модный приговор.
12.25 Т/с «Сердце Марии».
13.20 Фазенда.
14.00 Другие новости.
14.25 Понять. Простить.
15.20 «ЖКХ».
16.15 «Хочу знать».
17.00 Д/ф «Александр Домогаров. Исповедь одинокого мужчины».
18.00 Вечерние новости с субтитрами.
18.25 «Между нами, девочками».
19.00 Давай поженимся!
20.00 «Пусть говорят».
21.00 Время.
21.30 Т/с «Дом образцового содержания».
22.35 Х/ф «Судьба на выбор».
23.35 На ночь глядя.
0.30 Х/ф «Привет-пока!».
2.25, **3.05** Х/ф «Любители истории».

2. РОССИЯ-1

5.00 «Утро России».
9.00 «С новым домом!».
9.45 «О самом главном».
10.30 «Кулагин и партнеры».
11.00, **14.00**, **17.00**, **20.55** Вести.
11.30, **14.30**, **17.30** Местное время. Вести-Москва.
11.50 Т/с «Тайны следствия».
12.50 «Люблю, не могу!».
13.50, **16.45** Вести. Дежурная часть.
14.50 Т/с «Ефросинья. Таёжная любовь».
15.45 Т/с «Кровинушка».
17.55 «Прямой эфир».
18.55 Футбол. Товарищеский матч. Россия — Кот-Дивуар.
21.30 «Спокойной ночи, малыши!».
21.40 Т/с «Цвет черемухи».
23.35 «Ай эм Бонк. Наталья Бонк. История одного учебника».
0.35 «Вести+».
0.55 «Хроника одной казни. Хрущев против Рокотова».
2.00 Х/ф «Закон Рандаду».
4.00 «Комната смеха».

3. РОССИЯ-К

6.30 «Евроньюс».
10.00 «Наблюдатель».
11.15, **20.30** Х/ф «В круге первом».
12.05 Д/с «Истории в фарфоре».
12.30 «Полиглот».
13.15 Д/ф «Египет. Тайны, скрытые под землей».
14.00 Д/ф «Иван Айвазовский».
14.10 «Солярис».
15.40, **19.30**, **23.20** Новости культуры.
15.50 Х/ф «Человек с золотой рукой».
16.50 Д/ф «Афинский Акрополь».
17.05 Д/с «Космическая одиссея. XXI век».
17.35 Незабываемые голоса. Юрий Мазурок.
18.15, **1.55** Д/с «Как создавались империи. Британия: кровь и сталь».
19.00 Гении и злодеи. Морис Метерлинк.
19.45 Д/ф «Инна Ульянова... Инезилья».
21.15 «Олег Табаков. В поисках радости. Театральная повесть в пяти вечерах».
21.55 Д/ф «Земное и небесное в готическом стиле».
22.50 Д/ф «Завтра не умрет никогда».
23.40 Д/с «Мой сосед — М. Булгаков».
0.10 Х/ф «Ястреб».
2.40 «Ромео и Джульетта».

4. ВА-БАНК ПЛЮС - СТС

6.00 Т/с «Моя прекрасная няня».
7.00 Т/с «Папины дочки».
7.30 М/с «Что новенького, Скуби Ду?».
8.00, **21.00** Т/с «Светофор».
8.30, **12.30** Т/с «Молодожёны».
9.00, **12.10**, **13.30**, **16.55**, **18.30**, **19.00**, **23.40**, **0.00** Т/с «6 кадров».
9.30 Т/с «Карамель».
10.30 Т/с «Без вины виноватая».
13.00, **19.30** Т/с «Восьмидесятые».
14.00, **20.00** Т/с «Воронины».
15.00 Х/ф «Счастливый случай».
17.30 «Галилео».
22.00 Х/ф «Джиперс Криперс».
0.30 Х/ф «Неудачники».
2.30 Х/ф «Разбогатей или сдохни».
4.40 Т/с «До смерти красива».
5.30 М/ф «Мышонок Пик».
5.50 Музыка на СТС.

5. ЗАО «АСТ» - ДОМАШНИЙ

6.30, **7.30**, **23.00** «Одна за всех».
7.00 «Джейми: обед за 30 минут».
8.00 «Полезное утро».
8.30 Т/с «Графиня де Монсоро».
10.30 «По делам несовершеннолетних».
11.30 «Люди мира».
11.45 «Бьёт — значит любит».
12.45 Х/ф «Я буду жить!».
16.30 «Женщины не прощают...».
17.00 «Откровенный разговор с Еленой Дмитриевой».
18.00 Т/с «Маргоша».
19.00, **3.35** Т/с «Остров ненужных людей».
20.50 «Звездные истории».
21.50 Т/с «Реставратор».
23.30 Х/ф «Не хочу жениться!».
1.10 Т/с «Следопыт».
3.05 «Дикая еда».
5.25 «Вкусы мира».
5.35 «Кинобогини. Северный характер».
6.00 «Дачные истории».

6. НТВ

6.00 «НТВ утром».
8.05 Т/с «Возвращение Мухтара».
10.00, **13.00**, **16.00**, **19.00** Сегодня.
10.20 «Профессия — репортер».
10.55 «До суда».
12.00 Суд присяжных.
13.25 «Судебный детектив».
14.35 «Средь бела дня».
15.30, **18.30** Обзор. Чрезвычайное происшествие.
16.20 «Прокурорская проверка».
17.40 «Говорим и показываем».
19.30 Т/с «Золотой запас».
21.25 Т/с «Дознаватель».
23.15 Сегодня. Итоги.
23.35 Т/с «Глухарь. Возвращение».
1.30 Дачный ответ.
2.35 «Живут же люди!».
3.05 Т/с «Скорая помощь».
4.55 Т/с «Час Волкова».

7. ТВ ЦЕНТР

6.00 «Настроение».
8.35 Х/ф «Первое свидание».
10.20, **15.10**, **17.55** Петровка, 38.
10.40 «Врачи».
11.30, **14.30**, **17.30**, **19.50**, **23.55** События.
11.50 Х/ф «Моя старшая сестра».
13.40 «Pro жизнь».
14.45 Деловая Москва.
15.30 Т/с «Русские амазонки».
16.30 «Клуб юмора».
18.15 «Приглашает Борис Ноткин».
18.40 Т/с «Иллюзия охоты».
20.15 «Доказательства вины. Заклятые соседи».
21.05 Т/с «Ещё не вечер».
0.15 Х/ф «Криминальный квартет».
2.00 Х/ф «Снега Килиманджаро».
4.20 Д/ф «Смерть с дымком».

8. РЕН-ТВ

5.00 «Детективные истории».
5.30 М/с «Тасманский дьявол».
6.00 М/с «Том и Джерри».
6.30, **13.00** «Званый ужин».
7.30 «Жадность».
8.30 «Живая тема».
9.30, **12.30**, **17.30**, **19.30** «Новости-24».
10.00 Х/ф «Турнир на выживание».
12.00, **19.00**, **22.00** «Экстренный вызов».
14.00 «Не ври мне!».
15.00 «Семейные драмы».
16.00 «Следаки».
17.00 Т/с «По закону».
18.00 «Обманутые наукой».
20.00 «Специальный проект».
22.30 «Новости-24».
23.00 Х/ф «Убийство ворон».
1.00 Х/ф «Отверженные».
3.00 Т/с «Отблески».

9. ТРК ЗЕНИТ - ТНТ

7.00 М/с «Приключения Джимми Нейтрона, мальчика-гения».
7.25 М/с «Рога и копыта: возвращение».
7.55 М/с «Могучие рейнджеры. Самураи».
8.30 Т/с «V-визитеры».
9.20 Д/ф «Похудей со звездой-2».
10.45 М/с «Бен 10: инопланетная сверхсила».
11.15 М/с «Озорные анимашки».
11.40 М/с «Эй, Арнольд!».
12.10, **12.35** М/с «Губка Боб Квадратные штаны».
13.00 М/с «Пингвины из «Мадагаскара».
13.25, **19.30** Т/с «Универ».
14.00, **0.30** Т/с «Любовь на районе».
14.30 «Дом-2. Lite».
16.45 М/ф «Черепашки-ниндзя».
18.30, **20.30** Т/с «Счастливы вместе».
19.00, **20.00** Т/с «Интерны».
21.00 Х/ф «Очень эпическое кино».
22.25 «Комеди-клаб. Лучшее».
23.00 «Дом-2. Город любви».
0.00 «Дом-2. После заката».
1.00 Х/ф «Практическая магия».
3.05 Т/с «Живая мишень-2».
3.55 Т/с «Иствик».
4.50 «Школа ремонта».
5.50 «Саша + Маша».
6.00 «Необъяснимо, но факт».

10. ОХОТА И РЫБАЛКА

6.00, **21.00** Охота с луком.
6.40, **21.40** Личный опыт.
7.10, **22.10** Клевое место.
7.50, **22.50** Экстремальная рыбалка.
8.45, **23.45** Кухня.
9.00, **0.00** Оружие для охоты.
9.40, **0.40** Альманах странствий.
10.20 Наша рыбалка. Окуневая рыбалка. Ультралайт.
11.30, **2.30** «Радзишевский и К».
12.00, **3.00** Американская рыбалка.
12.40 Искусство стрельбы из лука.
13.45, **19.15**, **4.45** Дневники большой охоты.
14.45, **20.05**, **5.45** Особенности охоты на Руси.
15.10 Нахлыст.
15.40 История охоты.
16.10 Под водой с ружьем.
16.50 Следопыт.
17.30, **20.30** Планета рыбака.
18.10 Юные охотницы.
1.20 Хищник неспортивно.
1.50 Африканская охота.
3.40 Охота на вальдшнепа в Боснии.

11. ПЕРЕЦ

6.00 Мультфильмы.
8.00 «Полезное утро».
8.30, **14.00** «Обмен бытовой техники».
9.00, **16.00**, **20.00**, **23.00** «Дорожные войны».
9.30, **1.00** Х/ф «Украденный поезд».
11.10, **15.35**, **19.00**, **22.40** «Улетное видео по-русски».
11.30, **17.30**, **4.00** «С.У.П».
12.30, **18.30** «Приколисты».
13.00 Т/с «Агент национальной безопасности-4».
14.30, **21.00** «Розыгрыш».
16.30 «Вне закона».
22.10, **0.30** «Чо происходит?».
23.30 «Голые и смешные».
2.40 Т/с «Морская полиция-7».
3.35 «Самое смешное видео».
5.00 «Брачное чтиво».

12. РОССИЯ-2

5.00, **7.45** «Все включено».
5.55, **3.10** «Моя планета».
7.00, **9.00**, **12.00**, **2.10** Вести-спорт.
7.10 «Моя рыбалка».
8.40, **11.40**, **2.20** Вести.
12.10 «Золото нации».
12.40 Х/ф «Американский самурай».
14.25 Х/ф «Безумный Макс».
16.15 Интервью с главным тренером сборной России по футболу Фабио Капелло.
16.50 Футбол. Международный турнир «Кубок вызова».
18.55, **19.45** Профессиональный бокс.
20.40 Футбол. Молодежные сборные.
22.40 Футбол. Товарищеский матч.
0.40 «Футбол.ru».
2.35 «Рейтинг Тимофея Баженова. Человек для опытов».
4.00 «Легенды о чудовищах».

13. ЕВРОСПОРТ

10.30 Конноспортивный журнал.
10.45 Супербайк. Чемпионат мира.
11.30, **15.15** Велоспорт. Классика Сан-Себастьян.
12.40, **22.40** Бизнес класс. Журнал.
12.45 Вместе в Лондон. Олимпийский журнал.
14.30 Вот это да! Олимпийский выпуск.
16.15 Прыжки на лыжах. Летний Гран-при.
17.15 Теннис. Матс пойнт.
17.45, 19.00 Теннис. Турнир WTA.
21.00, **2.30** Прыжки на лыжах. Летний Гран-при.
22.45 Избранное по средам.
19.10 Взгляд из Лондона. Журнал.
22.50 Конный спорт. Кубок наций.
23.50 Новости конного спорта.
23.55 Гольф. Турнир Bridgestone Invitational.
0.55 Гольф. Открытый чемпионат Ирландии.
1.10 Гольф-клуб. Новости гольфа.
1.15 Новости парусного спорта.
1.20 Направление — спорт. Журнал.
1.25 Футбол. Международные товарищеские матчи.

14. ЕВРОСПОРТ-2

5.00, **9.30**, **20.30**, **2.15**, **3.00**, **3.15** Новости.
10.00, **13.00**, **18.00** Велоспорт. Классика Сан-Себастьян.
11.00, **14.30** Теннис. Турнир WTA.
16.00 Спидвей. Кубок мира.
17.00 Спидвей. Гран-при Дании.
19.00 Футбол. Товарищеский матч среди игроков до 21 года.
21.00 Теннис. Турнир WTA.
0.45 Про рестлинг. Обзор WWE (World Wrestling Entertainment).
1.15 Про рестлинг. Vintage Collection.

15. СПОРТ-ПЛЮС

8.00, **10.30**, **12.00**, **15.45**, **18.15**, **21.00**, **23.30**, **2.10**, **5.45** Новости.
8.15, **16.00** СОГАЗ – чемпионат России по футболу сезона 2012/2013 года.
10.45 «Личный тренер».
11.00, **18.30** Олимпийские игры в Лондоне.
12.30 Теннис.
21.30 Футбол. «Хроника прошедшего сезона».
23.05 Фрирайд. Проект «Ride the Planet-2012».
0.00 «Большой ринг». Бой за титул чемпиона мира.
2.40 Гольф. «PGA Championship».
6.00 Легкая атлетика. Diamond League в Англии.
7.40 М/ф «Паровозик из Ромашково».

Романтичный дознаватель

Актер сериала «Дознаватель» Яков Шамшин, сыгравший роль дознавателя Александра Суворова, уверен, что в будущем все работники полиции будут похожи на его героя.

— Я всегда думал, что быть дознавателем — это смертная скука, — рассказал нам актер. — В моем представлении, это бесконечная бумажная волокита. Но мой герой так не считает. Он не пассивный сотрудник, а молодой романтик с пытливым умом. Кстати, его неспроста зовут так же, как и великого полководца. Мой Александр Суворов тоже первопроходец, но своего времени. Думаю, именно такого полицейского хотели бы видеть многие россияне.

(ИА «Столица»)

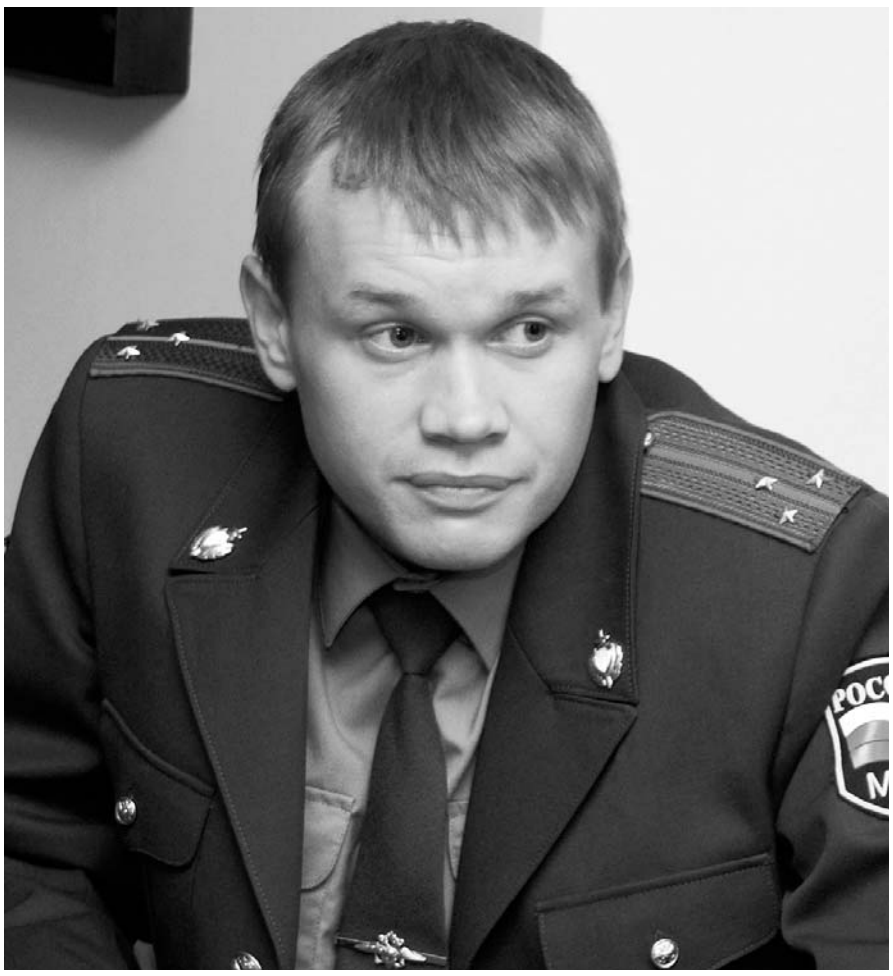

ООО«Вторчермет НЛМК Черноземье»
Официальный представитель ломозаготовительного подразделения Новолипецкого металлургического комбината
ВТОРЧЕРМЕТ НЛМК
ЗАКУПАЕТ ЛОМ ЧЕРНЫХ МЕТАЛЛОВ
ЦЕНЫ ПОВЫШЕНЫ!
• электронные весы на всех площадках
демонтаж, погрузка, самовывоз
(более 40 единиц спецтехники)
• высокие цены на жесть и автолом
• приглашаем региональных представителей
NEW пресс-ножницы
ОСОБЫЕ УСЛОВИЯ ПОСТОЯННЫМ КЛИЕНТАМ
• г. Орел, шоссе Кромское, 8, т. 78-00-66.
NEW Орловский район, Платоновский с/совет, пер. Силикатный, 7, т. 78-33-99.
• Верховский район, пгт. Верховье, ул. Новосильская, 2-а, т. (48876) 2-44-28, 8-920-803-3455.
• г. Ливны, ул. Железнодорожная, 4-б, т. 8-903-637-71-78.
• г. Мценск, Автомагистраль, т. 8-903-637-71-91.
• Свердловский район, пгт. Змиевка, ул. 8 Марта, 13-а, т. 8(48645) 2-12-32.
NEW п. Знаменское, ул. Гагарина, т. 8-905-168-81-76.
ЛИЦ. № 129 ОТ 16.03.2010 Г. ВЫД. УПРАВЛЕНИЕМ ПО ТАРИФАМ ОРЛ. ОБЛ.
1358BVC
РЕКЛАМА

16. ЗВЕЗДА

14.00 Д/с «Сделано в СССР».
14.15, **3.15** Т/с «Сердце капитана Немова».
16.00 Д/ф «100 лет Военно-воздушным силам России».
16.25 Х/ф «713-й просит посадку».
18.00, **22.00** Новости.
18.30 Д/с «ВВС. 100 лет и один день».
19.30 Т/с «Вечный зов».
21.05 Т/с «Застава Жилина».
22.30 Т/с «Откровения».
22.55 Т/с «Дума о Ковпаке».
0.25 Х/ф «Рядом с нами».
2.15 Д/с «Военные врачи».

17. ТВ-3

6.00 Мультфильмы СМФ.
8.10 Т/с «Говорящая с призраками».
9.00, **18.00**, **21.40** «Х-Версии. Другие новости».
9.20 Д/ф «Странные явления. Сила мысли».
10.00, **17.00** «Параллельный мир».
11.00 Д/ф «Властители. Второе пришествие бога войны. Барон Унгерн».
12.00 Д/ф «Городские легенды. Калининград. Телепортация в неизвестность».
12.30, **18.20** «Охотники за привидениями».
13.10, **14.05**, **19.00**, **19.55** Т/с «Касл».
15.00 Д/ф «Загадки истории. Инопланетяне и загадочные ритуалы».
16.00, 20.45 Т/с «Мистические истории. Неделя домов с привидениями».
22.00 Д/ф «Загадки истории. Инопланетяне и древние инженеры».
23.00 Х/ф «Проклятие-2».
0.45 Х/ф «Стеклянный дом».
2.30, **3.30** Т/с «Убежище».
4.15 Т/с «Без следа».
5.00, **5.30** Т/с «Третья планета от Солнца».

18. ИЛЛЮЗИОН ПЛЮС

0.20 Х/ф «Еда и женщины на скорую руку».
1.55 Х/ф «Другой мужчина».
3.25 Х/ф «Во имя короля: история осады подземелья».
5.30 Х/ф «Провокатор/ Жизнь после жизни».
7.15 Х/ф «Риф».
8.50 Х/ф «Мертвец».
10.55 Х/ф «Невыдуманная история Лены Беккер».
12.45 Х/ф «Игра по-крупному».
14.35 Х/ф «Доктор Т и его женщины».
16.40 Х/ф «Незаконченная жизнь».
18.35 Х/ф «Планета страха».
20.30 Х/ф «Ложное искушение».
22.50 Х/ф «Пятая заповедь».

19. TV1000

4.00 Х/ф «Женщина из пятого округа».
6.00 Х/ф «Мистер Очарование».
8.00 Х/ф «Гарри Поттер и философский камень».
10.50 Х/ф «Авиатор».
13.50 Х/ф «За гранью».
16.10 Х/ф «Буги-вуги».
18.00 Х/ф «Происхождение».
20.00 Х/ф «И пришел паук».
22.00 Х/ф «Перевозчик-3».
0.00 Х/ф «После прочтения сжечь».
2.00 Х/ф «Черная смерть».

20. TV1000 (РУССКОЕ КИНО)

7.00 Х/ф «Ярослав. Тысячу лет назад».
9.00 Х/ф «Громозека».
11.00 Х/ф «Адмиралъ».
13.30 Х/ф «Пропавший без вести».
15.30 Х/ф «Первая ласточка».
17.00 Х/ф «Ясновидящая».
19.00 Х/ф «Небо в алмазах».
21.00 Х/ф «Дикарка».
23.00 Х/ф «День зверя».
0.30 Х/ф «Платон».
3.00 Х/ф «На игре 2. Новый уровень».
5.00 Х/ф «Стритрейсеры».

21. TV1000 ACTION

5.00 Х/ф «На трезвую голову».
7.10 Х/ф «Городские пижоны».
9.10 Х/ф «Онг Бак-2: непревзойденный».
11.00 Х/ф «СуперМакГрубер».
12.50 Х/ф «Бобби».
14.55 Х/ф «Ложное искушение».
17.20 Х/ф «Био-дом».
19.00 Х/ф «1984».
21.00 Х/ф «Победители и грешники».
23.00 Х/ф «На последнем дыхании».
1.00 Х/ф «Девочки с автобусной остановки».
2.25 Х/ф «Счастливые сиськи».
3.40 Х/ф «Сзади сколько угодно».

22. DISCOVERY CHANNEL

6.00, **15.35** Д/с «Пятая передача».
6.25, **10.05**, **12.50**, **1.55** Д/с «Полеты в глубь Аляски».
7.20, **18.00**, **4.10** Д/с «Демонтаж».
7.50, **18.30**, **4.40** Д/с «Требуется сборка».
8.15, **16.05** Д/с «Мужчина, женщина, природа».
9.10, **23.00** Д/с «Сквозь кротовую нору с Морганом Фрименом».
11.00, **17.00**, **2.50** Д/с «Разрушители легенд».
11.55 Д/с «Гигантские самолеты».
13.45, **1.00** Д/с «Top Gear».
14.40, **5.05** Д/с «Крутой тюнинг».
19.00, **19.30**, **0.00**, **0.30** Д/с «Настоящие аферисты».
20.00, **20.30** Д/с «Природные диковины».
21.00 Д/с «Китовые войны».
22.00 Д/с «Выжить любой ценой».
3.45 Д/с «Молниеносные катастрофы».

23. ДОМ КИНО

4.00, **20.05** Т/с «Адъютанты любви».
4.50, **12.10** Т/с «Команда».
5.40 Т/с «Сваты-3».
6.30, **12.00**, **14.10**, **20.00**, **21.45**, **3.55** Окно в кино.
6.35, **3.25** Х/ф «Незначительные подробности случайного эпизода».
7.05 Х/ф «Шик».
8.40 Х/ф «Король-олень».
9.55 Х/ф «Жених с того света».
10.45 Х/ф «В небе «Ночные ведьмы».
13.00 Т/с «Хлеб — имя существительное».
14.20 Х/ф «Пока он летал».
14.55 Х/ф «Стряпуха».
16.05 Х/ф «Крылья ангела».
17.55 Х/ф «Тайны мадам Вонг».
19.25 Х/ф «Дотянуться до мамы».
21.00 Т/с «Команда».
21.50 Х/ф «Точка кипения».
22.15 Х/ф «Кипяток».
0.00 Х/ф «Визит дамы».
2.20 Х/ф «Пристань на том берегу».

24. РУССКИЙ ИЛЛЮЗИОН

0.10 Х/ф «Место под солнцем».
0.50 Х/ф «Любовь в большом городе».
2.15 Х/ф «Любовь в большом городе-2».
3.55 Х/ф «Странное время».
5.20 Х/ф «Кукушка».
7.05, **13.35** Х/ф «Рожденная революцией».
8.35 Х/ф «Не делайте бисквиты в плохом настроении».
10.00 Х/ф «Приходи на меня посмотреть».
11.55 Х/ф «Изгнанник».
15.15 Х/ф «Отчим».
17.15 Х/ф «Путешествие с домашними животными».
19.05, **19.55** Х/ф «Сеть».
20.50 Х/ф «В июне 41-го».
22.20 Х/ф «Наваждение».

25. КИНО-ПЛЮС

6.40, **16.30** Х/ф «Замёрзшие души».
8.30, **2.30** Х/ф «Вечер накануне Ивана Купала».
10.00 Плюс кино.
10.30, **4.30** Х/ф «Благородные дела».
12.30 Х/ф «Единожды падший».
14.30 Х/ф «Пише: между небом и землёй».
18.30 Х/ф «Исчезновения».
20.30 Х/ф «Брокен Хилл».
22.30 Х/ф «Вальс с Баширом».
0.30 Х/ф «Прогульщики».

26. ANIMAL PLANET

6.00, **14.30** Д/с «Карина».
6.25 Д/с «Приключения Корвина».
7.15, **15.00** Д/с «Дик и Дом спешат на помощь».
7.40 Д/с «Все о собаках».
8.10 Д/с «Как стать орангутаном».
9.05, **20.05**, **3.25** Д/с «В дебрях Африки».
10.00, **18.15** Д/с «SOS дикой природы».
10.25, **18.40** Д/с «Остров орангутанов».
10.55, **22.50** Д/с «Полиция Хьюстона — отдел по защите животных».
11.50, **5.10** Д/с «Ветеринары-спасатели».
12.15, **5.35** Д/с «Общество по спасению животных».
12.45 Д/с «Территория животных».
13.40, **19.10** Д/с «Переводчик с собачьего».
15.30 Д/с «Прирожденные охотники».
15.55 Д/с «Самое дикое шоу».
16.25 Д/с «Конкурс на звание самой уродливой собаки».
17.20 Д/с «Введение в собаковедение».
21.00, **1.35** Д/с «В дебрях Латинской Америки».
21.55, **2.30** Д/с «Галапагосские острова».
23.45 Д/с «Я живой».
0.40 Д/с «Дикие и опасные».
4.20 Д/с «Обезьянья жизнь».
4.45 Д/с «Спасатель змей».

27. DISCOVERY SCIENCE

8.00, **8.25** Д/с «Утильщики».
8.50, **17.00** Д/с «Сумасброды».
8.53, **17.03** Д/с «Странные связи».
9.20, **17.30** Д/с «Научная нефантастика».
9.50, **18.50**, **0.40** Д/с «Рекорды».
10.40, **4.35** Д/с «Соревнования на свалке».
11.30, **12.20**, **13.10**, **14.00**, **14.50**, **15.45** Д/с «Аппараты лунных программ».
16.35, **22.10**, **22.35**, **4.05** Д/с «Круче не придумаешь».
18.00, **2.25**, **7.05** Д/с «Идеальная катастрофа».
19.40, **5.25** Д/с «Как устроена Вселенная».
20.30, **23.00**, **3.15** Д/с «Сквозь кротовую нору с Морганом Фрименом».
21.20, **23.50** Д/с «Люди и метеориты».
1.35, **6.15** Д/с «Гигантские корабли».

28. РЕТРО

6.10 «Салтыков-Салтыкова».
7.40 «Поет А. Серов».
8.25 «О.С.П.-студия».
9.15, **2.50** «Эта неделя в истории».
9.45 «В концертном зале: Aerosmith».
10.15 Х/ф «Грозовой перевал».
12.10 Кинопанорама.
14.20, **20.15**, **2.20** «Шоу Дика Ван-Дайка».
14.50, **15.00**, **15.10**, **20.45**, **20.55**, **21.05** «XX век: величайшие моменты истории».
15.30 Х/ф «В случае несчастья».
17.40 «В концертном зале: Lenny Kravitz, Tony Braxton, Fugees, Mint Condition».
18.10 Х/ф «Не бойся, я с тобой!».
19.30, **1.40** «Утренняя почта».
21.25 Х/ф «Все о Еве».
23.40 «В концертном зале: Woodstock: Jimi Hendrix, Janis Joplin».
0.10 Х/ф «Не бойся, я с тобой!».
3.30 «Вчера, сегодня, завтра».
5.35 «Перемотка».

29. ПЕТЕРБУРГ-5

6.00, **10.00**, **12.00**, **15.30**, **18.30**, **22.00** «Сейчас».
6.10 Д/с «Шанс на выживание».
7.00 «Утро на «5».
10.30, **5.35** Д/с «Зверь, который спас мне жизнь».
10.45, **12.30** Т/с «Слепой-2».
15.00, **18.00** «Место происшествия».
16.00 Х/ф «Горячий снег».
19.00 Т/с «Детективы. Пропавшая дочь».
19.30 Т/с «Детективы. Ангел смерти».
20.00 Т/с «Детективы. Поймать крота».
20.30 Т/с «След. Королева Марго».
21.15 Т/с «След. Халява (Розыгрыш)».
22.25 Х/ф «Слушать в отсеках».
1.10 Х/ф «Личное дело судьи Ивановой».
2.55 Т/с «Сердцу не прикажешь».

30. ГТУ ТВ - МУЗ ТВ

5.00, **2.55** «Муз-ТВ-хит».
6.20, **21.25** Т/с «Кто в доме хозяин?».
7.20, **13.50** «Топ-модель по-американски».
9.10, **23.30** «PRO-новости».
9.40 «TopHit-чарт».
10.40, **17.20** «Соблазны с Машей Малиновской».
11.05, **17.50** «Адская кухня».
12.00 «Вкус денег».
13.20, **20.00** «Реальная любовь».
15.30, **20.30** Т/с «Зачарованные».
16.25 «10 поводов влюбиться».
18.40 «Любовные игры».
19.30 «Косметический ремонт».
22.25 «БезУМно красивые».
23.55 «Звездные родинки».
1.00 «Муз-ТВ-чарт».
2.00 «Испытание верности с Туттой Ларсен».
2.30 «Конвейер любви».

31. NATIONAL GEOGRAPHIC

6.00 Д/с «Труднейший в мире ремонт».
7.00 Д/с «Растения-монстры».
8.00, **13.00**, **17.00** Д/с «Мегазаводы».
9.00, **14.00**, **18.00** Д/с «Чудеса инженерии».
10.00 Д/с «Укуси меня, или Путешествия вирусолога».
11.00 Д/с «Труднейший в мире ремонт».
12.00 Д/с «Мегазаводы».
15.00 Д/с «Армия львов».
16.00 Д/с «По следам мифических чудовищ».
19.00, **3.00** Д/с «Место жительства — Марс».
20.00, **2.00** Д/с «Мегазаводы».
21.00, **0.00**, **4.00** Д/с «Секретные материалы древности».
22.00, **1.00**, **5.00** Д/с «В поисках правды».
23.00 Д/с «Запреты».

32. VIASAT HISTORY

9.00, **17.00** Д/с «Команда времени».
10.00, **0.00** Д/с «Тайная война».
11.00, **18.00** Д/с «Герои медицины».
12.00 Д/с «Германские племена».
13.00 Д/с «Средневековая монархия: женщины у власти».
14.00, **20.00** Д/с «Эдвардианская ферма».
15.00, **8.00** Д/с «Легенда о любви Покахонтас и капитана Джона Смита».
16.00, **7.00** Д/с «Как искусство сотворило мир».
19.00, **1.00** Д/с «Варвары Терри Джонса».
21.00 Д/с «Туберкулёз — белая чума».
22.00 Д/с «Осуждение Роберта Оппенгеймера».
2.00 Д/с «Фрэнк Синатра и мафия».
3.00 Д/с «Все о Ван Гоге».
4.00 Д/с «По следам Бизе».
5.00 Д/с «Самое таинственное убийство».
6.00 Д/с «Монархии Азии».

33. VIASAT EXPLORER

5.00, **12.00** Д/с «Из грязи в князи».
6.00, **6.30**, **11.00**, **11.30** Д/с «Мужская работа».
7.00, **7.30**, **8.00**, **8.30**, **9.00**, **9.30**, **1.00**, **1.30**, **2.00**, **2.30**, **3.00**, **3.30** Д/с «Вселенная сквозь призму телескопа Хаббл».
10.00, **10.30**, **16.00**, **16.30** Д/с «Охотники за ураганами».
13.00, **22.00** Д/с «62 дня в море».
14.00 Д/с «Самые быстрые мотоциклы».
15.00, **20.00** Д/с «Труднейшие профессии».
17.00, **17.30** Д/с «Контроль повреждений».
18.00 Д/с «Взломщики».
19.00 Д/с «Черное золото».
21.00 Д/с «Самые крутые дальнобойщики».
23.00, **4.00** Д/с «Специальная миссия Уиллиса».
0.00 Д/с «История преступного мира».

34. УСАДЬБА

6.00, **21.00** Все о цветах.
6.40, **21.40** Быстрые рецепты для находчивых.
7.20, **22.20** Нью-Йорк на крыше.
7.50, **22.50** Как это сделать?
8.30, **23.30** Огороды. Экзотика.
9.00, **12.35**, **0.00**, **3.35** Лучки-пучки.
9.25, **0.25** Страсти вокруг грядок.
9.55, **0.55** Антикварные превращения.
10.35, **1.35** Новый двор.
10.55, **1.55** Ландшафтный дизайн.
11.35, **2.35** Лучшие экологические дома мира.
12.00, **3.00** Цветы как чудо.
12.50, **17.35**, **3.50** Райские сады.
13.25, **4.25** Чудеса, диковины и сокровища.
13.55, **4.55** Садовое искусство XXI века.
14.35, **5.35** Интерьерные идеи.
15.00 Сад.
15.40 ТОП-10.
16.20 Домашний дизайн.
16.55 Дома архитекторов в Израиле.
18.00 Огород без хлопот.
18.35 Особый вкус.
19.15 Моя домашняя оранжерея.
19.30 Зеленая аптека.
20.00 Садовые решения.
20.30 Проект мечты.

35. DISNEY CHANNEL

5.05, **13.25**, **17.15** «Все тип-топ, или Жизнь Зака и Коди».
5.30, **9.55** «Кряк-бригада».
5.55, **12.10** «Джимми Кул».
6.20, **11.20** «На замену».
6.45, **11.45** «Ким Пять-с-плюсом».
7.10, **15.35**, **3.50** «Кид vs Кэт».
7.35, **16.25** «Финес и Ферб».
8.00 «Перекресток в джунглях».
8.30 «Умелец Мэнни».
9.00 «Клуб Микки-Мауса».
9.25 «Маленькие Эйнштейны».
10.25 «101 далматинец».
10.55 «Лило и Стич».
12.35, **3.00** «Американский дракон».
13.00, **1.45** «Настоящий Арон Стон».
13.50, **0.00** «Дайте Санни шанс».
14.15, **17.45**, **0.30**, **4.40** «Волшебники из Вэйверли Плэйс».
14.45, **18.15**, **0.55**, **4.20** «Ханна Монтана».
15.10, **2.35** «Новая школа императора».
16.00, **3.25** «Сорвиголова Кик Бутовски».
16.50 «Рыбология».
18.45, **1.20** «Фил из будущего».
19.15 Х/ф «Ангелы в Зачётной зоне».
20.55, **21.45** «Легенда об искателе».
22.35, **2.10** «H_2O: просто добавь воды».
23.00 «Держись, Чарли!».
23.30 «Jonas».

36. ПЕРВЫЙ ГОРОДСКОЙ

6.30, **8.30** «Утренние Новости».
7.00, **9.00** «Первое утро».
10.00, **1.15** Москва музейная.
10.30, **11.30**, **14.30**, **15.30**, **16.30**, **17.30**, **18.30** «Первые новости».
10.45, **16.45** Лолита. Без комплексов.
11.45 Х/ф «Вечный зов».
13.05, **0.30** Строго на юг.
14.45, **2.45** Как сказал Джим.
15.45, **2.05** Подполье против Абвера.
16.05, **2.30** Оружие 20 века.
17.45, **1.40** Команда-мечта.
18.45 Любовь и золото.
19.30 «Вечерние Новости».
19.50 «Авто плюс». Обзор автомобильного мира.
23.00 Х/ф «Алые паруса».

37. ЗАО «АСТ» - 8 КАНАЛ

7.50, **20.00** Т/с «Операция: супермаркет».
9.00, **17.00** «В гостях у Геннадия Малахова».
9.55, **3.50** Т/с «Начать сначала».
10.50, **18.20** Т/с «Таинственный остров».
11.20, **18.10** «Красота и здоровье».
11.30, **15.30** «О судьбе и здоровье».
13.05, **18.00**, **18.55**, **19.55** Инфолента.
13.10, **15.05** «Будьте здоровы».
13.40, **1.35** Х/ф «Отряд специального назначения».
19.00, **5.30** Т/с «Сила притяжения».
21.00 Т/с «Осторожно, Задов!».
22.00 Т/с «Антимафия».
23.00 Т/с «Партнеры».
0.00 «Ночной интерактивный канал».
2.50 Т/с «Корлеоне».
4.40 Т/с «Исцеление любовью».
6.20 Х/ф «Гостья из будущего».
7.25 М/ф «Дед Мороз и лето».

ТВ четверг, 16 августа

1. ПЕРВЫЙ КАНАЛ

5.00, **9.00**, **12.00**, **15.00**, **3.00** Новости.
5.05 «Доброе утро».
9.20 Контрольная закупка.
9.50 Жить здорово!
10.55 Модный приговор.
12.25 Т/с «Сердце Марии».
13.20 Фазенда.
14.00 Другие новости.
14.25 Понять. Простить.
15.20 «ЖКХ».
16.15 «Хочу знать».
17.00 Д/ф «Марина Неелова».
18.00 Вечерние новости с субтитрами.
18.25 «Между нами, девочками».
19.00 Давай поженимся!
20.00 «Пусть говорят».
21.00 Время.
21.30 Т/с «Дом образцового содержания».
22.35 Х/ф «Судьба на выбор».
23.35 М/ф «Иллюзионист».
1.05 Х/ф «Сомнение».
3.05 Х/ф «Семейные грехи».

2. РОССИЯ-1

5.00 «Утро России».
9.00 «С новым домом!».
9.45 «О самом главном».
10.30 «Кулагин и партнеры».
11.00, **14.00**, **17.00**, **20.00** Вести.
11.30, **14.30**, **17.30**, **19.40** Местное время. Вести-Москва.
11.50 Т/с «Тайны следствия».
12.50 «Люблю, не могу!».
13.50, **16.45** Вести. Дежурная часть.
14.50 Т/с «Ефросинья. Таёжная любовь».
15.45 Т/с «Кровинушка».
17.50 Т/с «Детективное агентство «Иван-да-Марья».
20.30 «Спокойной ночи, малыши!».
20.40 «Прямой эфир».
21.30 Т/с «Цвет черемухи».
23.20 «Прерванное молчание. Муслим Магомаев».
0.20 «Вести+».
0.40 «Золото инков».
1.50 Х/ф «Иди домой».
3.55 Т/с «Закон и порядок».

3. РОССИЯ-К

6.30 «Евроньюс».
10.00 «Наблюдатель».
11.15, **20.25** Х/ф «В круге первом».
12.05 Д/с «Истории в фарфоре».
12.30 «Полиглот».
13.15, **21.55** Д/ф «Земное и небесное в готическом стиле».
14.10 «Месье Ленуар, который...».
15.20 Д/ф «Старый город Страсбурга».
15.40, **19.30**, **23.20** Новости культуры.
15.50 Х/ф «Человек с золотой рукой».
16.50 Д/ф «Виган. Барокко землетрясений и перламутровые окна».
17.05 Д/с «Космическая одиссея. XXI век».
17.35 Незабываемые голоса. Иван Козловский.
18.15, **1.55** Д/с «Как создавались империи. Наполеон».
19.00 Гении и злодеи. Роберто Бартини.
19.45 Д/ф «Сотворивший танец. Игорь Моисеев».
21.15 «Олег Табаков. В поисках радости. Театральная повесть в пяти вечерах».
22.50 Д/ф «Завтра не умрет никогда».
23.40 Д/с «Мой сосед — М. Булгаков».
0.10 Х/ф «Ястреб».
1.50 Д/ф «Джакомо Пуччини».
2.40 «Русская рапсодия».

4. ВА-БАНК ПЛЮС - СТС

6.00 Т/с «Моя прекрасная няня».
7.00 Т/с «Папины дочки».
7.30 М/с «Что новенького, Скуби Ду?».
8.00, **21.00** Т/с «Светофор».
8.30, **12.30** Т/с «Молодожёны».
9.00, **12.15**, **13.30**, **16.45**, **18.30**, **19.00**, **0.00** Т/с «6 кадров».
9.30 Т/с «Карамель».
10.30 Т/с «Без вины виноватая».
13.00, **19.30** Т/с «Восьмидесятые».
14.00, **20.00** Т/с «Воронины».
15.00 Х/ф «Казаам».
17.30 «Галилео».
22.00 Х/ф «Джиперс Криперс-2».
0.30 Х/ф «Большой Лебовски».
2.40 Х/ф «Дело 39».
4.40 Т/с «До смерти красива».
5.30 М/ф «Храбрец-удалец».
5.50 Музыка на СТС.

5. ЗАО «АСТ» - ДОМАШНИЙ

6.30, **7.30**, **23.00** «Одна за всех».
7.00 «Джейми: обед за 30 минут».
8.00 «Полезное утро».
8.30 «Вкусы мира».
8.40 Х/ф «Дети понедельника».
10.30 «По делам несовершеннолетних».
11.30 «Моя правда».
12.00, **15.30** «Звездная жизнь».
14.00 «Свадебное платье».
14.30 «Спросите повара».
16.30 «Женщины не прощают...».
17.00 «Откровенный разговор с Еленой Дмитриевой».
18.00 Т/с «Маргоша».
19.00, **3.45** Т/с «Остров ненужных людей».
20.50 «Звездные истории».
21.45 Т/с «Реставратор».
23.30 Х/ф «Ещё раз про любовь».
1.20 Т/с «Следопыт».
3.15 «Дикая еда».
5.35 «Кинобогини. Ветер перемен».
6.00 «Дачные истории».

6. НТВ

6.00 «НТВ утром».
8.05 Т/с «Возвращение Мухтара».
10.00, **13.00**, **16.00**, **19.00** Сегодня.
10.20 «Медицинские тайны».
10.55 «До суда».
12.00 Суд присяжных.
13.25 «Судебный детектив».
14.35 «Средь бела дня».
15.30, **18.30** Обзор. Чрезвычайное происшествие.
16.20 «Прокурорская проверка».
17.40 «Говорим и показываем».
19.30 Т/с «Золотой запас».
21.25 Т/с «Дознаватель».
23.15 Сегодня. Итоги.
23.35 Т/с «Глухарь. Возвращение».
1.30 Д/ф «Муслим Магомаев».
2.30 «Живут же люди!».
3.00 Т/с «Скорая помощь».
5.00 Т/с «Час Волкова».

7. ТВ ЦЕНТР

6.00 «Настроение».
8.35 Х/ф «Урок жизни».
10.40 «Врачи».
11.30, **14.30**, **17.30**, **19.50**, **23.55** События.
11.45 Х/ф «Жил-был дед».
13.40 «Pro жизнь».
14.45 Деловая Москва.
15.10, **17.55** Петровка, 38.
15.30 Т/с «Русские амазонки».
16.30 «Клуб юмора».
18.15 «С кем оставить ребенка?».
18.40 Т/с «Иллюзия охоты».
20.15 Д/ф «Повелители душ».
21.05 Т/с «Ещё не вечер».
0.15 Х/ф «Джордж из джунглей».
2.00 Х/ф «Тень у пирса».
3.45 Д/ф «История болезни. Алкоголизм».
5.20 «Мозговой штурм. Луна или Марс?».

8. РЕН-ТВ

5.00 «Детективные истории».
5.30 М/с «Тасманский дьявол».
6.00 М/с «Том и Джерри».
6.30, **13.00** «Званый ужин».
7.30 «Звездные истории».
8.30 «Красиво жить».
9.30, **12.30**, **17.30**, **19.30** «Новости-24».
10.00 Х/ф «Убийство ворон».
12.00, **19.00**, **22.00** «Экстренный вызов».
14.00 «Не ври мне!».
15.00 «Семейные драмы».
16.00 «Следаки».
17.00 Т/с «По закону».
18.00 «Обманутые наукой».
20.00 «Тайны мира с Анной Чапман».
21.00 «Какие люди!».
22.30 «Новости-24».
23.00 Т/с «Настоящее правосудие».
0.45 Х/ф «Вампиры».
2.30 «В час пик».
3.00 Т/с «Отблески».

9. ТРК ЗЕНИТ - ТНТ

7.00 М/с «Приключения Джимми Нейтрона, мальчика-гения».
7.25 М/с «Рога и копыта: возвращение».
7.55 М/с «Могучие рейнджеры. Самураи».
8.30 Т/с «V-визитеры».
9.20 Д/ф «Рисковые девчонки».
10.45 М/с «Бен 10: инопланетная сверхсила».
11.15 М/с «Озорные анимашки».
11.40 М/с «Эй, Арнольд!».
12.10, **12.35** М/с «Губка Боб Квадратные штаны».
13.00 М/с «Пингвины из «Мадагаскара».
13.25, **19.30** Т/с «Универ».
14.00, **0.30** Т/с «Любовь на районе».
14.30 «Дом-2. Lite».
16.25 Х/ф «Анализируй это».
18.30, **20.30** Т/с «Счастливы вместе».
19.00, **20.00** Т/с «Интерны».
21.00 Х/ф «Очень страшное кино-3».
22.25 «Комеди-клаб. Лучшее».
23.00 «Дом-2. Город любви».
0.00 «Дом-2. После заката».
1.00 Х/ф «Двойные неприятности».
2.40 Т/с «Живая мишень-2».
3.35 Т/с «Иствик».
4.25 «Школа ремонта».
5.25 «Саша + Маша».
6.00 «Необъяснимо, но факт».

10. ОХОТА И РЫБАЛКА

6.10, **21.10** Нахлыст.
6.40, **21.40** История охоты.
7.10, **22.10** Под водой с ружьем.
7.50, **22.50** Следопыт.
8.30, **17.30**, **23.30** Планета рыбака.
9.00, **0.00** Планета охотника.
9.40, **0.40** Экстремальная рыбалка.
10.35, **1.35** Кухня.
10.50, **1.50** По рыбным местам.
11.20, **2.20** «Радзишевский и К».
12.00, **18.00**, **3.00** Американская рыбалка.
12.40, **3.40** Ни пуха, ни пера.
13.10, **4.10** Оружие охоты.
13.50 Охота.
14.30, **5.30** Подводная охота.
15.10 Охота в тумане.
16.15, **19.45** Дневники большой охоты.
17.05 Истории охоты от Павла Гусева.
18.40 Охота на ревущих оленей.
20.45 Особенности охоты на Руси.
4.50 Амуниция и снасти.

11. ПЕРЕЦ

6.00 Мультфильмы.
8.00 «Полезное утро».
8.30, **14.00** «Обмен бытовой техники».
9.00, **16.00**, **20.00**, **23.00** «Дорожные войны».
9.30 Х/ф «Один шанс из тысячи».
11.10, **15.35**, **19.00**, **22.45** «Улетное видео по-русски».
11.30, **17.30** «С.У.П.».
12.30, **18.30** «Приколисты».
13.00 Т/с «Агент национальной безопасности-4».
14.30, **21.00** «Розыгрыш».
16.30 «Вне закона».
22.15, **0.30** «Чо происходит?».
23.30 «Голые и смешные».
1.00, **2.45** Х/ф «Депрессия».
4.30 Т/с «Морская полиция-7».
5.25 «Самое смешное видео».

12. РОССИЯ-2

5.00, **7.45** «Все включено».
5.55, **2.25** «Моя планета».
7.00, **9.00**, **12.00**, **17.45**, **22.00**, **2.00** Вести-спорт.
7.10 «Моя рыбалка».
8.40, **11.40**, **2.10** Вести.
9.15 Х/ф «Безумный Макс».
11.10 «Наука 2.0».
12.15 «Золото нации».
12.45 «Футбол.ru».
14.15 «Наука 2.0».Експерименты».
14.45 Х/ф «Безумный Макс-2».
16.40, **22.15** «Удар головой».
18.00, 18.30 «Наука 2.0».
19.05 «Наука 2.0».Експерименты».
19.35 Х/ф «На гребне волны».
23.20 «Наука 2.0».
23.50 Х/ф «Карты, деньги и два ствола».

13. ЕВРОСПОРТ

10.30 Бизнес класс. Журнал.
10.35, **16.30** Прыжки на лыжах. Летний Гран-при.
11.45, **17.45** Теннис. Турнир WTA.
13.00, **14.00**, **14.45**, **1.00**, **1.45**, **2.30** Футбол. Товарищеский матч.
15.30 Футбол. Международные товарищеские матчи.
19.00 Теннис. Турнир WTA.

14. ЕВРОСПОРТ-2

5.00, **9.30**, **14.30**, **21.30**, **2.00**, **3.00**, **3.15** Новости.
10.00, **10.45**, **11.30**, **18.15**, **19.00**, **19.45** Футбол. Товарищеский матч.
12.15 Теннис. Турнир WTA.
15.00 Прыжки на лыжах. Летний Гран-при.
16.00 Спидвей. Гран-при Польши.
17.00 Спидвей. Гран-при Хорватии.
18.00 Вот это да!
20.30 Футбол. Международные товарищеские матчи.
22.00, **22.30** Армрестлинг.
23.00 Боулинг. PBA-тур.
0.00 Сепак такро. Суперсерия.
1.00 Спидвей. Кубок мира.

15. СПОРТ-ПЛЮС

8.00, **10.30**, **12.00**, **15.45**, **18.15**, **21.00**, **23.30**, **1.15**, **5.40** Новости.
8.15, **16.00** СОГАЗ – чемпионат России по футболу сезона 2012/2013 года.
10.45 «Личный тренер».
11.00, **18.30** Олимпийские игры в Лондоне.
12.30 Теннис.
21.30 «Связь времен».
21.35 Футбол. «Хроника прошедшего сезона».
0.00 Фигурное катание.
0.55 Фрирайд. Проект «Ride the Planet-2012».
1.30 Гольф. «PGA Championship».
5.55 Легкая атлетика.

Светланы Пермякова обманула журналистов

Звезда сериала «Интерны» Светлана Пермякова осваивается с новой ролью — молодой мамы. В конце июля актриса родила дочь, которую назвала в честь одной из героинь сериала — доктора Вари Черноус.

— Журналисты упорно предсказывали мне рождение сына, хотя с самого начала сама я знала, что у меня родится доченька, и УЗИ подтверждало мои предположения, — рассказала нам счастливая мама. — У меня было время придумать имя для девочки, так что из роддома я выходила не просто с малышкой, а с Варенькой. У Ивана Охлобыстина, нашего доктора Быкова из «Интернов», одну из дочек тоже зовут Варя, она чудесная девочка. И, возможно, именно она станет крестной мамой для моей дочки.

(ИА «Столица»)

Уважаемые читатели!

Каждый из вас может обратиться в рубрику «101 вопрос и ответ» с любым вопросом. Ваши «отчего?», «почему?», «по какому случаю?» могут касаться любой сферы жизни. Мы адресуем ваши вопросы специалистам, проконтролируем получение ответов и опубликуем их.

101 вопрос и ответ

АВТОР САМОГО ИНТЕРЕСНОГО ВОПРОСА ЗА НЕДЕЛЮ ПОЛУЧИТ 300 РУБЛЕЙ!

Звоните нам ежедневно (кроме субботы и воскресенья) с 9.00 до 18.00 (перерыв с 13.00 до 14.00) по телефону

76-15-34.

Можно присылать вопросы и по электронной почте: orp@orp.orel.ru

ЖДЁМ ВАШИХ ВОПРОСОВ!

Подписка лучше денег!

Победителем конкурса «101 вопрос и ответ» на прошедшей неделе стала жительница Орла Тамара Широкова. Мы поздравляем Тамару Кузьминичну и дарим ей приз — полугодовую подписку на «Орловскую правду».

Ее вопрос: «Я инвалид I группы. Два года назад получила новую инвалидную коляску, которая рассчитана на шесть лет. К сожалению, она уже сломалась, и нет возможности передвигаться даже по комнате. Я обращалась в отдел соцзащиты Советского района с просьбой выдать новую, но мне отказали. Как быть?».

Заместитель начальника управления социальной защиты населения департамента здравоохранения и социального развития области Галина Дергачева, которой мы передали вопрос читательницы, объяснила, что Тамаре Широковой нужно обратиться в управление социальной защиты населения г. Орла по Советскому району с заявлением о ремонте кресла-коляски с приложением паспорта инвалидности, индивидуальной программы реабилитации инвалида и справки об инвалидности. Если кресло отремонтировать невозможно, Тамаре Кузьминичне заменят поломанное на новое.

— Я даже ответ на вопрос не рассчитывала в газете увидеть, а тут еще и победителем стала! Вот повезло-то! — радуется **Тамара Кузьминична**. — Сначала хотела деньги забрать, а потом думаю: потрачу за раз, а газету полгода читать буду — решила подписку взять. Как только первая газета придет, еще вопросы подготовлю. Я и войну застала, все помню — обязательно поделюсь воспоминаниями с редакцией и читателями.

На лечение нужно время

Пришел в диспансер подлечиться — думал, мне помогут. Мне дали таблеток и поставили на учет. Теперь меня не примут на работу. Какова сейчас процедура снятия с наркологического учета?

Сергей, г. Орел

Отвечает главный врач БУЗ Орловской области «Орловский наркологический диспансер» Александр Горохов:

— Процедура снятия с наркологического учета регламентируется приказом Министерства здравоохранения СССР от 12.09.1988 года № 704 «О сроках диспансерного наблюдения больных алкоголизмом, наркоманиями и токсикоманиями», п. 2: «В случае выполнения больным всех назначений лечащего врача, соблюдения сроков явок в наркологическое учреждение (подразделение) и наступления после лечения стойкой, объективно подтвержденной ремиссии устанавливаются следующие сроки диспансерного учета:

1. Больных хроническим алкоголизмом — 3 года.

2. Больных наркоманиями и токсикоманиями — 5 лет.

Срок профилактического наблюдения лиц, злоупотребляющих алкоголем, замеченных в медицинском потреблении наркотических и других одурманивающих средств, — 1 год».

При продаже машину с учёта лучше снимать

Какие меры наказания существуют для водителей, которые, купив машину, не регистрируют ее в ГИБДД, а в результате все налоги и штрафы получают прежние владельцы? Мой муж продал машину в августе 2011 года по договору купли-продажи без снятия с учета (то есть без перерегистрации), но налог заплатил за весь 2011 год. В налоговой инспекции его послали за справкой в ГИБДД: там выяснилось, что новый владелец не зарегистрировал машину на себя, сменил телефон и по адресу не проживает. Что делать?

О. Анохина, пос. Глазуновка

Отвечает начальник УГИБДД УМВД России по Орловской области Александр Коршунов:

— В целях совершенствования регистрации транспортных средств (ТС) введена упрощенная процедура порядка их перерегистрации. При проведении регистрационных действий, связанных с изменением собственника (владельца) автомобиля, оформляется одно заявление на его перерегистрацию. Должностное лицо регистрационного подразделения снимает с учета ТС с прежнего собственника и регистрирует за новым владельцем. По заявлению нового владельца присвоенные ранее автомобилю государственные номера можно не менять и сохранить за данной машиной, но только если и предыдущий, и настоящий собственники зарегистрированы на территории одного субъекта РФ, а также если госномера соответствуют стандартам и ГОСТам (не помяты, краска не осыпалась и т.д.).

Собственники ТС или лица, от имени собственников ими владеющие, пользующиеся или распоряжающиеся ими на законных основаниях, обязаны зарегистрировать их в течение 5 суток после приобретения. Управление ТС без регистрации влечет наложение штрафа в 100 рублей.

По заявлению прежнего собственника автомобиля и при предъявлении им документов о заключении сделки (в данном случае договора купли-продажи) действующая регистрация по истечении 30 суток со дня заключения такой сделки прекращается. Во избежание подобных ситуаций УГИБДД рекомендует владельцам автомобилей при продаже снимать их с регистрационного учета.

Ждите...

Я живу в 4-х квартирном аварийном доме постройки 1925 года, износ которого составляет 80%. Дом разрушается. Его должны были снести еще в 2009 году, но недавно жителям объявили, что переселение опять не состоится. Когда нас переселят?

Любовь Будылина, пос. Глазуновка

Отвечает глава Глазуновского района Сергей Шамрин:

— В настоящее время рассматривается возможность включения жилого дома, расположенного по адресу: пос. Глазуновка, ул. Ленина, д.178, в областную целевую программу переселения граждан Орловской области из ветхого и аварийного жилищного фонда.

Ремонт был

Мы живём в двухэтажном доме 1978 года постройки. Ремонта здесь не было никогда. Только четыре года назад что-то подкрасили, подмазали, и на этом всё. А дом продолжает сыпаться, крыша течёт, нужен серьёзный ремонт. Обращались в администрацию сельского поселения, но ответ один: нет средств.

Николай Севастьянов, д. Долгое, Верховский район

Отвечает глава Верховского района Александр Миронов:

— Двухэтажный дом, расположенный по адресу: Верховский район, д. Долгое, д. 1, был капитально отремонтирован в 2008 году генеральным подрядчиком ИП Мироновым В.В. Было израсходовано 1 300 400 руб. Выполнен ремонт фасада, мягкой кровли, системы водоснабжения и канализации. Работа выполнена в установленные сроки. После этого подписали акт приемки в эксплуатацию законченного капитального ремонта многоквартирного дома.

Позже собственники дома перевели квартиры на индивидуальное отопление. Дымоходы вывели на мягкую кровлю. Работала частная бригада строителей по заказу собственников жилья.

После обращения Н.В. Севастьянова в администрацию Галичинского сельского поселения по поводу протечки кровли была создана комиссия в составе районного архитектора, ИП Миронова В.В., представителя сельской администрации, председателя ТСЖ «Мичуринское», которая установила, что протечка происходит из-за некачественно произведенных работ по примыканию дымохода и мягкой кровли.

Вопрос по ремонту дома собственники должны решить с управляющей организацией, которой они платят за содержание и ремонт жилого дома. Администрация сельского поселения этот вопрос на контроле не держит.

Троллейбус один, и тот на ремонте

Я инвалид I группы, но стараюсь жить активной жизнью. В прессе читала, что в Орел поступили низкопольные троллейбусы специально для инвалидов-колясочников. По первому маршруту ходил один такой троллейбус, но уже месяца полтора его не видно. По каким маршрутам ходят остальные?

Ольга Кузнецова, г. Орел

Отвечает председатель комитета транспорта и связи администрации Орла Валерий Гришаков:

— В МУП «Трамвайно-троллейбусное предприятие» всего один низкопольный троллейбус марки «Мегаполис». В настоящее время он находится на ремонте.

ПО-СЕМЕЙНОМУ

Беби-бум в Юрмале

НА МУЗЫКАЛЬНЫЙ ФЕСТИВАЛЬ «НОВАЯ ВОЛНА» ЗВЁЗДЫ ПРИВЕЗЛИ СВОИХ ДЕТЕЙ И ВНУКОВ

В Латвии, в легендарном летнем концертном зале «Дзинтари», отгремел XI международный конкурс молодых исполнителей эстрадной музыки «Новая волна-2012». Пять дней жители и гости Юрмалы слушали выступления известных артистов, болели за молодых конкурсантов и наслаждались необыкновенной атмосферой праздника, устроенного композиторами Игорем Крутым и Раймондом Паулсом, основателями «Новой волны». Закулисная жизнь оказалась такой же теплой и домашней, как и само состязание, на котором если и были пролиты слезы, то слезы счастья. В этом смогли убедиться наши корреспонденты.

Алена Афанасьева

Фото Ольги Лоскутовой

Владимир Винокур с женой Тамарой, дочерью Настей и будущим зятем Григорием

БЕЗ АЛЛЫ, НО С ИОСИФОМ

Начало конкурса не обошлось без эксцессов. Композитор Раймонд Паулс, без которого не прошел ни один фестиваль в Юрмале, накануне открытия серьезно заболел. Медики настояли на госпитализации. Маэстро врачей послушался, но к началу конкурса уже был на своем «рабочем месте» — в жюри. Кроме того, Игорь Крутой и Раймонд Паулс решили и принципиальный вопрос: «Новая волна» и впредь будет проходить именно на Балтийском побережье, в Юрмале, несмотря на организационные трудности, которые время от времени возникают при его подготовке. К «отцам» конкурса присоединилась и прибалтийская муза — вечно молодая, элегантная и загадочная Лайма Вайкуле. А вот Алла Пугачева в этом году в Юрмалу не пожаловала. Говорят, что Примадонне сейчас не до того: все силы она бросила на подготовку своего проекта «Рождественские встречи». А вот Иосиф Кобзон, презрев жару, одним из первых прибыл в Юрмалу, чем очень обрадовал устроителей конкурса и местных жителей, которые любят и уважают легендарного артиста. В сентябре Кобзон отметит 75-летний юбилей. И в Юрмале успел получить «предварительные» поздравления от коллег и поклонников. Иосиф Давыдович с супругой Нелли наслаждался летней Юрмалой, гулял по красивым улочкам, зашел на местный рынок. Но самый большой фурор произвел Стас Михайлов. Несмотря на ядовитую критику соперников по шоу-бизнесу, Михайлов и в Юрмале доказал, что ему принадлежат сердца всех дам без исключения.

ИНТЕРЕСНОЕ ПОЛОЖЕНИЕ ИРИНЫ ДУБЦОВОЙ

Заставила поволноваться организаторов конкурса Ирина Дубцова. Во время репетиции певице стало плохо, причем настолько, что пришлось вызывать скорую помощь. А пока Ирину вели в машину, она несколько раз теряла сознание. Зато в больнице молодая артистка узнала радостную новость — она беременна! И тут ей пришлось открыть все свои тайны:

— Еще в январе я вышла замуж. Мы официально оформили отношения с моим возлюбленным Константином, с которым вместе уже три года. Но все не решались обнародовать эту новость. Но теперь скрывать ее нет смысла, ведь у нас, оказывается, скоро будет ребенок. Сын у меня есть, теперь хочется дочку...

Будущая мама удивила публику экстремальным номером. Она забралась в настоящую клетку для львов и сама превратилась в хищницу. В театральном институте Дубцова получила бы высшую оценку за этот «звериный» этюд!

А вот Яна Рудковская, жена фигуриста Евгения Плющенко и продюсер Димы Билана, предпочитает скрывать беременность за пышными складками нарядных платьев. И ей это, надо заметить, пока удается.

ПЕРВЫЙ ВЫХОД КРИСТИНЫ

В Латвию прилетела молодая мама Кристина Орбакайте. Она впервые вышла в свет после рождения дочки Клавдии. 41-летняя певица продемонстрировала идеальную фигуру, на которой никак не отразилось рождение третьего ребенка. Кристина выглядела несколько уставшей, но очень счастливой. Она приехала с супругом Михаилом Земцовым, оставив маленькую Клавдию на попечение бабушки Аллы и «дедушки» Максима. Коллегам по шоу-бизнесу артистка показывала фото дочери, снятые на телефон.

— Клаву нянчит Алла Борисовна, теперь она у нас самая настоящая бабушка! — шутит **Кристина**. — Не то, что раньше, когда росли мои сыновья, мама тогда все больше на гастролях пропадала! А если серьезно, мы здесь ненадолго, всего на один день приехали.

МАЛЕНЬКАЯ КОПИЯ ЛАРИСЫ ДОЛИНОЙ

Лариса Долина приехала на рижское взморье с мужем Ильей Спициным, дочерью Линой и маленькой внучкой Сашенькой, которой еще не исполнилось и года. Говорят, что звезда приобрела на побережье Балтийского моря элитную квартиру, в которой большая семья разместилась с комфортом. Если раньше Долина старательно прятала внучку от посторонних глаз, то в Юрмале она не спускала Сашу с рук, ходила с ней на пляж, в кафе и даже представила ее звездной тусовке. Все отметили, что девочка очень похожа на свою маму Лину, но еще больше — на бабушку Ларису! Имя папы ребенка звездное семейство по-прежнему не называет.

ЗВЁЗДНЫЙ ДЕТСКИЙ САД

В итоге в Юрмале образовался настоящий детский сад. Аркадий Укупник приехал с маленькой дочкой Сонечкой, которой тоже еще не исполнилось и годика. Ее познакомили с внучкой Долиной. Валерия пришла в восторг, увидев двух очаровательных малышек. Сама она приехала со своими взрослыми детьми — Аней и Артемием, младший сын Арсений остался в Москве. Валерия призналась, что они с Иосифом Пригожиным тоже мечтают о совместном ребенке. В Юрмалу привезли своих чад и другие звезды — Игорь Крутой, Олег Газманов, Гарик Сукачев. А вот Диана Гурцкая оставила сына дома, с папой, а на конкурс приехала с братом и продюсером Робертом.

Юля Волкова и Дима Билан

Дочь Ларисы Долиной Лина с малышкой Сашенькой на руках и Аркадий Укупник

Познакомился с «ясельной группой» шоу-бизнеса Владимир Винокур. Он и сам, похоже, давно уже ждет, когда станет дедушкой. И уже вплотную приблизился к этой мечте. Его единственная дочь Настя, балерина Большого театра, скоро выходит замуж. И в Юрмалу Владимир Натанович приехал всем семейством — с женой, дочкой и будущим зятем — Григорием Матвеевичевым, музыкальным продюсером.

А вот «Бурановским бабушкам» теперь не до внуков. После оглушительного успеха на «Евровидении» они дома не сидят — ездят с гастролями по стране и зарубежным странам. А своих родных, в том числе и многочисленных внуков, оставили в Бураново — за огородом и живностью присматривать. «Внуком полка» стал рэппер Тимати — артист так очаровался неугомонными артистками, что предпочел их обществу молодых и длинноногих поклонниц.

ДИМА ПЛЮС ЮЛЯ

Экс-«татушка» Юля Волкова двух детей оставила дома и позволила себе курортный роман — с Димой Биланом! В Юрмале парочка была неразлучна: и выступали вместе, и в кафе сидели, и на пляже пропадали...Вопросы о личной жизни Юля пресекала на корню. А коллегам артистам так заявила:

— Мне все равно, что обо мне скажут, я к слухам и сплетням давно привыкла. Живу — как хочу. И встречаюсь — с кем хочу!

И продолжала смущать курортников своим раскованным поведением, устраивая страстные объятия с Биланом прямо на пляже.

ЛЕТАЮЩИЙ РОЯЛЬ

Финишировала «Новая волна» большим банкетом в ресторане Юрмалы — там отмечали день рождения Игоря Крутого. Именинник встретил гостей под потолком ресторана, да еще за роялем! Такой эффектный номер Игорь Крутой придумал ради Лоры Фабиан, которой он аккомпанировал.

Тамадой на празднике, как обычно, стал Николай Басков. У него явный талант моментально «завести» публику. Натуральный блондин так ухаживал за Лерой Кудрявцевой, что чуть не снял с нее платье, случайно развязав шнуровку на спине. А затем добрался и до финалистки украинского конкурса «Золушка для Баскова» Ирины Швец, которую многие в тусовке до сих пор считают его девушкой. Ирина хохотала и отбивалась от завидного жениха как могла.

Под залпы фейерверка в зал вывезли огромный именинный торт, который венчал золотой лев — ведь по гороскопу Игорь Крутой родился под знаком Льва.

ПАМЯТЬ

43 советских воина преданы земле

4 августа в Троснянском районе торжественно погребены останки солдат, которые в этих местах сражались с фашистскими захватчиками.

Анжелика Вышинская

— Это уже третье захоронение воинов на территории мемориала 280-й стрелковой дивизии на трассе Москва — Крым, — говорит **и. о. главы Муравльского сельского поселения Ольга Веселина**. — Первое было в 2009 году, второе — в 2010-м, и вот теперь покой обрели еще 43 воина…

— Два человека мы опознали по медальонам, — поясняет **руководитель поискового отряда «Память» (Московская обл., г. Королев) Ирина Гайдукова**. — Это красноармейцы Николай Крысанов 1918 г. р. из Татарстана и Сергей Борисов 1917 г. р. из Ивановской области. Но родственники нашлись только у Николая: его племянница приезжала на захоронение. Мы в районе работаем седьмой год, находим много останков погибших — бои в 1943 году здесь проходили кровопролитные. Но имена всех воинов, к сожалению, установить невозможно. Вечная им память!

И О ПОГОДЕ

Африканская жара

Нас по-прежнему греет южная волна воздуха, проникающая в средние широты с африканского континента.

Михаил Солнцев

Во вторник 7 августа в Орле и по области возможен небольшой дождь, однако он не принесёт ожидаемой прохлады: температура днём — до +34 градуса, ночью — +20 градусов.

Сегодня Анна летняя, или зимоуказательница: светлая и тёплая погода предвещает холодную зиму.

Начинаются холодные утренники, по низинам возникает туман. Уже завтра, 8 августа, мы ощутим эти первые приметы осени.

ОСТАНОВКИ БУДУЩЕГО

Подарок от Сбербанка

СРАЗУ ДВЕ НЕОБЫЧНЫЕ НОВИНКИ ПОЛУЧИЛИ ЖИТЕЛИ ОРЛА В ДЕНЬ ГОРОДА 5 АВГУСТА

Первые модульные остановочные комплексы открылись на остановках «Госуниверситет» около Пенсионного фонда и на «Заводе Медведева».

Елена Калинина

Договоренности о создании банковских модулей были заключены с мэрией города Орла еще на Инвестиционном форуме 1 июня. Прошло всего два месяца — и они выполнены.

Теперь комфортный отдых в ожидании троллейбуса и возможность расчетов через терминалы смогут оценить все возрастные категории — от пенсионеров до студентов: остановка «Госуниверситет» расположена в непосредственной близости от Пенсионного фонда и общежития педагогического университета. А если учесть, что и стар и млад сегодня является держателем банковских карт, такие остановки, оснащенные терминалами, придутся весьма кстати. Более того, они уже стали излюбленным местом встреч молодежи: в радиусе 30 метров бесплатный круглосуточный Wi-Fi.

На правах рекламы

Первым, кто опробовал, как работает Wi-Fi в модульном остановочном комплексе, был глава администрации г. Орла Михаил Берников

3 млн. рублей – цена одного остановочного модуля

Еще **10** павильонов планируется открыть в Орле в следующем году

До **2015** года подобные комплексы покроют всю Орловщину

Внешне модуль представляет собой обыкновенную остановку общественного транспорта, только более аккуратную и ухоженную, чем обычно. Однако вместо традиционных торговых киосков здесь установлено два банкомата Сбербанка с функцией приема наличности. Это позволяет клиентам совершить банковские операции, не посещая сам офис, прямо на остановке. Здесь можно не только снять наличные, но и оплатить коммунальные платежи, содержание ребенка в детском саду или его учебу в институте, заплатить налоги или ипотеку, пополнить счет мобильного телефона, перевести деньги близким. Также жители города смогут воспользоваться доступом к сайту государственных, а совсем скоро и муниципальных услуг.

Первым посетителем остановочного модуля стал

глава администрации города Орла Михаил Берников. Как только руководитель орловского Сбербанка Михаил Зайцев рассказал сити-менеджеру обо всех преимуществах данного павильона, он не преминул воспользоваться услугами данного комплекса и даже проверил наличие Wi-Fi. Оставшись довольным качеством услуг, Михаил Юрьевич перерезал ленточку, ознаменовав тем самым начало появления подобных павильонов в Орле. А это значит, что теперь Сбербанк станет еще ближе к клиентам и будет предоставлять банковские услуги именно там, где это необходимо и востребовано.

Любопытный штрих — уже не раз приходилось наблюдать: Михаил Зайцев современен, демократичен, мобилен. Похоже, и.о. управляющего своим собственным примером задает новый стиль восприятия Сбербанка — позитивный, технологичный, наступательный.

Глава администрации города Орла Михаил Берников:
— Соглашение о сотрудничестве между Сбербанком и администрацией города Орла было подписано 1 июня. Не прошло и двух месяцев, как Сбербанк начал выполнять свои обещания. Приятно работать с такими инвесторами. Модульные павильоны — это остановки будущего. Мы будем стремиться к тому, чтобы весь город был украшен такими современными, красивыми, ухоженными, технологически оснащенными остановочными комплексами

Руководитель орловского Сбербанка Михаил Зайцев:
— Открытие остановочных модулей — это только начало масштабной программы переформатирования филиальной сети Сбербанка России в Орле. Она предполагает установку подобных комплексов не только в областном центре, но и во Мценске и Ливнах. К 2015 году мы планируем накрыть эти три города целой сетью подобных павильонов. А потом перейдем и к сельской местности

Начальник отдела удаленных каналов обслуживания Александр Макаров:
— Жители Орла все более активно пользуются современными банковскими сервисами: число тех, кто предпочитает банкоматы и терминалы традиционным кассам неуклонно растет. Соответственно, мы должны увеличивать количество точек, где эти услуги могут быть получены. Открытие современных круглосуточных офисов самообслуживания — еще один шаг на этом пути

Наталья, житель города Орла:
— Открытие модуля лично для меня важно. Это удобно, т.к. доступ к терминалам на остановках круглосуточный и они всегда под рукой. И это безопасно из-за наличия тревожной кнопки

РАЗ В ГОДУ

День железнодорожника: высокие награды за достойный труд

В ОРЛОВСКО-КУРСКОМ РЕГИОНЕ МОСКОВСКОЙ ЖЕЛЕЗНОЙ ДОРОГИ ОТМЕТИЛИ ПРОФЕССИОНАЛЬНЫЙ ПРАЗДНИК И 175-ЛЕТИЕ ЖЕЛЕЗНЫХ ДОРОГ РОССИИ

Накануне знаменательной даты труженики стальных магистралей успели продемонстрировать не только прекрасную физическую форму в узловых соревнованиях «Спорт поколений-2012», но и отдать дань памяти тем, кто посвятил свою жизнь железной дороге. На торжественном собрании 4 августа в ДК железнодорожников были награждены лучшие работники региона.

Елена Калинина

Заместитель начальника Московской железной дороги по Орловско-Курскому региону Юрий Кобзарь вручил почетные грамоты и благодарности железнодорожникам за достойный труд

Каждый из сидящих в этот день в актовом зале ДК железнодорожников может смело сказать: «Железная дорога — наша жизнь!»

ДОСТОЙНЫЕ ТРАДИЦИИ

3 августа на административном здании Орловской дистанции пути была открыта мемориальная доска Герою Социалистического труда Анастасии Суховой.

Ее трудовая деятельность пришлась на тяжелые военные и послевоенные годы: сразу после освобождения Орла в 1943 году 17-летней девчонкой ей пришлось восстанавливать разрушенную фашистами железнодорожную инфраструктуру Орловской дистанции пути. Неженский труд монтера пути, а потом и бригадира, которым ее назначили в 1960 году, не испортил ее характера: коллеги вспоминают ее как жизнерадостного человека, способного сплотить и повести за собой любой коллектив. Она была очень требовательной и в то же время очень внимательной к каждому работнику. Под ее началом Орловская дистанция пути первой на сети железных дорог получила почётное звание «Дистанция коммунистического труда».

— Труд тех, кто не жалея себя, практически заново, из ничего, проложил железную дорогу, мы будем помнить всегда, — отметил **заместитель начальника службы управления персоналом МЖД Юрий Васильев**. — Эта мемориальная доска будет напоминать каждому входящему о том, какие легендарные люди здесь работали. Орловская дистанция пути с честью будет нести те звания и те традиции, которые были ими завоёваны.

ДОСТОЙНЫЙ ТРУД

Открывать мемориальные доски труженикам стальных магистралей накануне профессионального праздника — давняя хорошая традиция. Но железнодорожники не только свято чтят память тех, кто посвятил свою жизнь железной дороге, но и достойно продолжают их дело.

Ровно 175 лет назад с открытием первой ветки из Петербурга в Царское село началась история российских железных дорог, которые объединяют сегодня всю нашу огромную страну. С тех пор по ней протянулись десятки тысяч километров магистралей. Железнодорожная отрасль играет ключевую роль в развитии отечественной экономики, повышении ее конкурентоспособности, укреплении оборонного потенциала государства. Российские железные дороги постоянно совершенствуются, и вряд ли более полутора века назад кто-либо мог представить, что по рельсам будут лететь суперсовременный высокоскоростной поезд Сапсан, электропоезда и рельсовые автобусы нового поколения.

ДОСТОЙНЫЕ НАГРАДЫ

Одним словом, роль железнодорожного транспорта в развитии и деятельности нашей области и страны в целом трудно переоценить. И все-таки руководство РЖД, области и города постаралось оценить труд железнодорожников по заслугам: лучшие работники Орловско-Курского региона были награждены почетными грамотами и знаками, благодарственными письмами и путевками в санаторий.

Завершил церемонию награждения праздничный концерт, подготовленный творческими коллективами города и столичными звездами. Затем — народные гуляния в парке Дворца культуры железнодорожников, кульминацией которых стал салют.

Чаще всего в этот день железнодорожники желали друг другу крепкого здоровья. Оно им понадобится, ведь предстоит решить еще немало важных задач: по-прежнему расширять сеть железных дорог, организовывать скоростное и высокоскоростное пассажирское движение, развивать современную инфраструктуру, то есть работать на благо как Орловской области, так и России в целом.

Президент ОАО «РЖД» Владимир Якунин:
— Год 175-летия железных дорог России для нас знаменательный. И мы старались приурочить к нему знаковые события в области развития и работы железнодорожного транспорта. Спасибо всем за активную и плодотворную работу! А по поводу конкуренции видов транспорта, о которой мы много сегодня говорим, я напомню вам одно высказывание: если перелет на самолете — это перемещение из одного пункта в другой, то настоящее путешествие вы можете совершить только на железной дороге

Губернатор Орловской области Александр Козлов:
— Железнодорожная магистраль — это основная транспортная артерия экономики России. Недавно нам довелось принимать на Орловской земле президента РЖД Владимира Якунина и начальника Московской железной дороги Владимира Молдавера. Был очень серьезный разговор о развитии отрасли, о модернизации железнодорожного транспорта и орловского железнодорожного вокзала. Нас ждет много свершений, и я хочу пожелать железнодорожникам здоровья, потому что именно они всегда находятся на передовых рубежах экономики как области, так и России в целом

Председатель Орловского областного Совета народных депутатов Леонид Музалевский:
— Без железных дорог не может существовать экономика. Нет сомнений, что система железнодорожного транспорта будет только развиваться на благо нашей области и страны

Глава администрации города Орла Михаил Берников:
— Один из ведущих районов города Орла носит гордое имя Железнодорожный. И в самом его сердце расположено ваше предприятие. Вы занимаете ведущую роль и в экономике города: без вас невозможно было бы продвижение российских товаров. Желаю железнодорожникам и дальше держать столь высокую планку!

Заместитель начальника Московской железной дороги по Орловско-Курскому региону Юрий Кобзарь:
— Традиционно мы подводим итоги не к концу года, а ко Дню железнодорожника. И сегодня я с уверенностью могу сказать, что в этом году мы не подвели дорогу, остались важнейшим звеном в работе МЖД, а наши предприятия по-прежнему одни из лучших на сети

Машинист тепловоза эксплуатационного локомотивного депо Орел-Сортировочный, обладатель почетного знака «За безаварийный пробег на локомотиве 500 тысяч километров» Виктор Овчинников:
— Полмиллиона километров безаварийной работы пройти непросто, но никакого героизма здесь нет. Мне достичь столь высоких результатов помогли внимательность, добросовестное отношение к работе, точное выполнение инструкции и умелое руководство начальства. Я свой родной тепловоз 0013 ни на что не променяю! Мы с ним еще полмиллиона без аварий пройдем!

Начальник эксплуатационного локомотивного депо Орел-Сортировочный, обладатель почетного знака отличия «Трудовая доблесть. Россия» Олег Карасев:
— Железная дорога — это вся моя жизнь. Тот, кому хоть раз довелось почувствовать ее прелесть и мощь, вряд ли уже выберет другую профессию. В детстве меня посадил в кабину локомотива дядя, он был машинистом. С тех пор вопрос выбора профессии передо мной не стоял. Но нужно помнить, что здесь главное — ответственность и четкое понимание того, для кого и для чего ты работаешь

16. ЗВЕЗДА

6.00 «Тайны времени. Цигун».
7.05 Д/ф «Прах третьего рейха».
7.40, **19.30** Т/с «Вечный зов».
9.00, **13.00**, **16.00**, **18.00**, **22.00** Новости.
9.15, **22.55** Т/с «Дума о Ковпаке».
11.15 Д/с «Война в лесах».
12.05, **21.05** Т/с «Застава Жилина».
13.15 «Тайны времени. Копье судьбы».
14.15, **3.15** Т/с «Сердце капитана Немова».
16.25 Х/ф «Берегите мужчин!».
18.30 Д/с «ВВС. 100 лет и один день».
22.30 Т/с «Откровения».
0.25 Х/ф «Александр Маленький».
2.15 Д/с «Военные врачи».

17. ТВ-3

6.00 Мультфильмы СМФ.
8.10 Т/с «Говорящая с призраками».
9.00, **18.00**, **21.40** «Х-Версии. Другие новости».
9.20 Д/ф «Странные явления. Магия чисел».
10.00, **17.00** «Параллельный мир».
11.00 Д/ф «Властители. Министерство колдовства дома Романовых».
12.00 Д/ф «Городские легенды. Москва. Неизвестное метро семьи Романовых».
12.30, **18.20** «Охотники за привидениями».
13.10, **14.05**, **19.00**, **19.55** Т/с «Касл».
15.00 Д/ф «Загадки истории. Инопланетяне и древние инженеры».
16.00, **20.45** Т/с «Мистические истории. Неделя домов с привидениями».
22.00 Д/ф «Загадки истории. Инопланетяне и мифические герои».
23.00 Х/ф «Дом восковых фигур».
1.05 «Большая игра Покер Старз».
2.00 Х/ф «Проклятие-2».
4.15 Т/с «Без следа».
5.00, **5.30** Т/с «Третья планета от Солнца».

18. ИЛЛЮЗИОН ПЛЮС

0.20 Х/ф «Во имя короля: история осады подземелья».
2.55 Х/ф «Доктор Т и его женщины».
5.20 Х/ф «Незаконченная жизнь».
7.15 Х/ф «Планета страха».
9.05 Х/ф «Ложное искушение».
11.25 Х/ф «Пятая заповедь».
13.00 Х/ф «Провокатор/Жизнь после жизни».
14.40 Х/ф «Риф».
16.35 Х/ф «Мертвец».
18.40 Х/ф «Невыдуманная история Лены Беккер».
20.30 Х/ф «Белая графиня».
22.45 Х/ф «Служители».

19. TV1000

4.00 Х/ф «Перевозчик-3».
6.00 Х/ф «После прочтения сжечь».
7.50 Х/ф «За гранью».
10.10 Х/ф «Буги-вуги».
11.50 Х/ф «Происхождение».
13.50 Х/ф «Повелитель бури».
16.10 Х/ф «Побег из Лос-Анджелеса».
18.00 Х/ф «Переходный возраст».
20.00 Х/ф «Искусственный разум».
22.30 Х/ф «Черная смерть».
0.20 Х/ф «Дом, где говорят «Да».
1.55 Х/ф «Выжить».

20. TV1000 (РУССКОЕ КИНО)

7.00 Х/ф «Пропавший без вести».
9.00 Х/ф «Первая ласточка».
11.00 Х/ф «Ясновидящая».
13.00 Х/ф «Сибирский Спас».
15.00 Х/ф «Танго нашего детства».
17.00 Х/ф «На игре».
19.00 Х/ф «На игре-2. Новый уровень».
21.00 Х/ф «Ненормальная».
23.00 Х/ф «Суходол».
1.00 Х/ф «Девять семь семь».
3.00 Х/ф «Я первый тебя увидел».
4.30 Х/ф «Покаяние».

21. TV1000 ACTION

5.00 Х/ф «Ложное искушение».
7.25 Х/ф «Био-дом».
9.05 Х/ф «1984».
11.00 Х/ф «Макбет».
13.00 Х/ф «Эффект бабочки».
15.00 Х/ф «Эффект бабочки-2».
17.00 Х/ф «Фальшивая личина».
19.00 Х/ф «От вчера до завтра».
21.00 Х/ф «Игрушечные солдатики».
23.00 Х/ф «Ромео истекает кровью».
1.00 Х/ф «Счастливые сиськи».
2.15 Х/ф «Плохие девочки».
3.30 Х/ф «Лесби-леди».

22. DISCOVERY CHANNEL

6.00, **15.35** Д/с «Пятая передача».
6.25, **10.05**, **1.55** Д/с «Полеты в глубь Аляски».
7.20, **18.00**, **4.10** Д/с «Демонтаж».
7.50, **18.30**, **4.40** Д/с «Требуется сборка».
8.15, **16.05** Д/с «Мужчина, женщина, природа».
9.10, **23.00** Д/с «Сквозь кротовую нору с Морганом Фрименом».
11.00, **17.00**, **2.50** Д/с «Разрушители легенд».
11.55, **12.25** Д/с «Природные диковины».
12.50 Д/с «Выжить любой ценой».
13.45, **1.00** Д/с «Top Gear».
14.40, **5.05** Д/с «Крутой тюнинг».
19.00, **19.30**, **0.00**, **0.30** Д/с «Настоящие аферисты».
20.00 Д/с «Оружие по-американски».
21.00 Д/с «Самогонщики».
22.00, **22.30** Д/с «Душераздирающее зрелище».
3.45 Д/с «Молниеносные катастрофы».

23. ДОМ КИНО

4.00, **20.05** Т/с «Адъютанты любви».
4.50, **12.10** Т/с «Команда».
5.40 Т/с «Сваты-3».
6.30, **12.00**, **13.50**, **20.00**, **21.45**, **3.55** Окно в кино.
6.40, **3.15** Х/ф «Пока он летал».
7.20 Х/ф «Кипяток».
9.00 Х/ф «Это случилось в милиции».
10.25 Х/ф «Табор уходит в небо».
13.00 Т/с «Красные колокола».
13.55 Х/ф «Дотянуться до мамы».
14.35 Х/ф «Будьте моим мужем».
16.00 Х/ф «Невыполнимое задание».
18.05 Х/ф «Точка кипения».
18.35 Х/ф «Пиры Валтасара, или Ночь со Сталиным».
21.00 Т/с «Команда».
21.50 Х/ф «Незначительные подробности случайного эпизода».
22.20 Х/ф «Гений пустого места».
0.00 Х/ф «Золотая рыбка».
1.35 Х/ф «Точка отсчёта».

24. РУССКИЙ ИЛЛЮЗИОН

0.15 Х/ф «Странное время».
2.00 Х/ф «Кукушка».
3.50 Х/ф «Приходи на меня посмотреть».
5.35 Х/ф «Рожденная революцией».
7.05 Х/ф «Изгнанник».
8.40 Х/ф «Отчим».
10.25 Х/ф «Ехали два шофера».
11.55, **12.45**, **19.00**, **19.50** Х/ф «Сеть».
13.40 Х/ф «Путешествие с домашними животными».
15.30 Х/ф «В июне 41-го».
17.10 Х/ф «Наваждение».
20.45 Х/ф «Лиса Алиса».
22.20 Х/ф «Парадиз».

25. КИНО-ПЛЮС

6.30, **18.30** Х/ф «Единожды падший».
8.30, **2.30** Х/ф «Брокен Хилл».
10.30, **4.30** Х/ф «Вальс с Баширом».
12.30 Х/ф «Прогульщики».
14.30 Х/ф «Вечер накануне Ивана Купала».
16.30 Х/ф «Благородные дела».
20.30 Х/ф «Белая свадьба».
22.30 Х/ф «Капкан».
0.30 Х/ф «Фальшивая личина».

26. ANIMAL PLANET

6.00, **14.30** Д/с «Карина».
6.25 Д/с «Охотник за крокодилами».
7.15, **15.00** Д/с «Дик и Дом спешат на помощь».
7.40 Д/с «Все о собаках».
8.10 Д/с «Прирожденные охотники».
8.35 Д/с «Самое дикое шоу».
9.05, **20.05**, **3.25** Д/с «В дебрях Африки».
10.00, **18.15** Д/с «SOS дикой природы».
10.25, **18.40** Д/с «Остров орангутанов».
10.55, **22.50** Д/с «Полиция Хьюстона — отдел по защите животных».
11.50, **12.15**, **5.10**, **5.35** Д/с «Рай для шимпанзе».
12.45 Д/с «Территория животных».
13.40, **19.10** Д/с «Переводчик с собачьего».
15.30 Д/с «Пандамониум».
16.25, **16.50** Д/с «Самые несносные ручные животные Британии».
17.20 Д/с «Введение в собаковедение».
21.00, **1.35** Д/с «Приключения Остина Стивенса».
21.55, **2.30** Д/с «Охотник за ядом».
23.45 Д/с «Я живой».
0.40 Д/с «Дикие и опасные».
4.20 Д/с «Обезьянья жизнь».
4.45 Д/с «Спасатель змей».

27. DISCOVERY SCIENCE

8.00, **19.40**, **5.25** Д/с «Сквозь кротовую нору с Морганом Фрименом».
8.50, **17.00** Д/с «Сумасброды».
8.53, **17.03** Д/с «Странные связи».
9.20, **17.30**, **20.30**, **20.55** Д/с «Научная нефантастика».
9.50, **11.30**, **12.20**, **13.10**, **14.00**, **14.50**, **15.45**, **18.50**, **0.40** Д/с «Рекорды».
10.40, **4.35** Д/с «Соревнования на свалке».
16.35, **22.10**, **22.35**, **4.05** Д/с «Круче не придумаешь».
18.00, **2.25**, **7.05** Д/с «Идеальная катастрофа».
21.20, **21.45**, **23.50**, **0.15** Д/с «Сенсационное опровержение».
23.00, **23.25**, **3.15**, **3.40** Д/с «Наука розыгрышей».
1.35, **6.15** Д/с «Гигантские корабли».

28. РЕТРО

6.10 Кинопанорама.
8.20, **14.15**, **20.20**, **2.20** «Шоу Дика Ван-Дайка».
8.50, **9.00**, **9.10**, **14.45**, **14.55**, **15.05**, **2.50**, **3.00**, **3.10** «XX век: величайшие моменты истории».
9.30 Х/ф «В случае несчастья».
11.40 «В концертном зале: Lenny Kravitz, Tony Braxton, Fugees, Mint Condition».
12.10 Х/ф «Не бойся, я с тобой!».
13.30, **19.40** «Утренняя почта».
15.25 Х/ф «Все о Еве».
17.40 «В концертном зале: Woodstock: Jimi Hendrix, Janis Joplin».
18.10 Х/ф «Не бойся, я с тобой!».
20.50 «Эта неделя в истории».
21.30 «Вчера, сегодня, завтра».
23.35 «Перемотка».
0.10 Х/ф «Вождь Виннету: золото апачей».
1.50 «Наши любимые песни».
3.30 Х/ф «Зорро».
5.40 «В концертном зале: Pink Floid, Part-1».

29. ПЕТЕРБУРГ-5

6.00, **10.00**, **12.00**, **15.30**, **18.30**, **22.00** «Сейчас».
6.10 Д/ф «Кто боится черной дыры?».
7.00 «Утро на «5».
10.30, **12.30**, **16.00** Т/с «Господа офицеры».
18.00 «Место происшествия».
19.00 Т/с «Детективы. Брат раздора».
19.30 Т/с «Детективы. Однокурсники».
20.00 Т/с «Детективы. Друзья познаются в беде».
20.30 Т/с «След. Два парашюта».
21.15 Т/с «След. Смерть на дороге».
22.25 Х/ф «Не бойся, я с тобой».
1.25 Х/ф «Слушать в отсеках».
4.05 Т/с «Сердцу не прикажешь».
5.00 Д/ф «Большой секрет маленькой кошки».
5.40 Д/с «Зверь, который спас мне жизнь».

30. ГТУ ТВ - МУЗ ТВ

5.00, **2.55** «Муз-ТВ-хит».
6.20, **21.25** Т/с «Кто в доме хозяин?».
7.20, **13.50** «Топ-модель по-американски».
9.10, **23.30** «PRO-новости».
9.40 «Муз-ТВ-чарт».
10.40, **17.20** «Соблазны с Машей Малиновской».
11.05, **17.50** «Адская кухня».
12.00 «Вкус денег».
12.55 «Платье на счастье».
13.20, **20.00** «Реальная любовь».
15.30, **20.30** Т/с «Зачарованные».
16.25 «10 поводов влюбиться».
18.40 «Любовные игры».
19.35 «Косметический ремонт».
22.25 «БезУМно красивые».
23.55 «Звездные бабники».
1.00 «Europa plus-чарт».
2.00 «Испытание верности с Туттой Ларсен».
2.30 «Конвейер любви».

31. NATIONAL GEOGRAPHIC

6.00 Д/с «Труднейший в мире ремонт».
7.00 Д/с «Рыбы-хищники».
8.00, **13.00**, **17.00** Д/с «Секретные материалы древности».
9.00, **14.00**, **18.00** Д/с «В поисках правды».
10.00 Д/с «Укуси меня, или Путешествия вирусолога».
11.00 Д/с «Чудеса инженерии».
12.00 Д/с «Мегазаводы».
15.00 Д/с «Тайны дикой природы Японии».
16.00 Д/с «По следам мифических чудовищ».
19.00, **3.00** Д/с «С точки зрения науки».
20.00, **2.00** Д/с «Мегазаводы».
21.00, **0.00**, **4.00** Д/с «Великие миграции».
22.00, **1.00**, **5.00** Д/с «В поисках акул».
23.00 Д/с «Запреты».

32. VIASAT HISTORY

9.00, **17.00** Д/с «Команда времени».
10.00, **0.00** Д/с «Тайная война».
11.00, **18.00** Д/с «Герои медицины».
12.00 Д/с «Осуждение Роберта Оппенгеймера».
14.00, **20.00** Д/с «Эдвардианская ферма».
15.00, **8.00** Д/с «Нефертити и пропавшая династия».
16.00, **7.00** Д/с «Как искусство сотворило мир».
19.00, **1.00** Д/с «Варвары Терри Джонса».
21.00 Д/с «Древние затерянные города».
22.00 Д/с «Восток — Запад: путешествия из центра мира».
23.00 Д/с «Средневековая монархия: женщины у власти».
2.00 Д/с «Марк Форстер: швейцарец в Голливуде».
3.00 Д/с «Сикерт против Сарджента».
4.00 Д/с «По следам Берлиоза».
5.00 Д/с «Самое таинственное убийство».
6.00 Д/с «Монархии Азии».

33. VIASAT EXPLORER

5.00, **12.00** Д/с «Из грязи в князи».
6.00, **6.30**, **11.00**, **11.30** Д/с «Мужская работа».
7.00, **8.00**, **9.00**, **1.00**, **2.00**, **3.00** Д/с «Вперед в будущее».
10.00, **10.30**, **16.00**, **16.30** Д/с «Охотники за ураганами».
13.00 Д/с «Труднейшие профессии».
14.00 Д/с «Самые крутые дальнобойщики».
15.00 Д/с «62 дня в море».
17.00, **17.30** Д/с «Контроль повреждений».
18.00 Д/с «Взломщики».
19.00 Д/с «Черное золото».
20.00 Д/с «Родео за колючей проволокой».
21.00 Д/с «Двойное убийство».
22.00 Д/с «Джек-потрошитель: первый серийный убийца».
23.00, **4.00** Д/с «Специальная миссия Уиллиса».
0.00 Д/с «История преступного мира».

34. УСАДЬБА

6.00, **13.50**, **21.00**, **4.50** Сад.
6.15, **14.05**, **21.15**, **5.05** Дачные радости.
6.40, **21.40** Все о цветах.
7.20, **22.20** Домашний дизайн.
7.55, **22.55** Дома архитекторов в Израиле.
8.35, **18.50**, **23.35** Райские сады.
9.00, **0.00** Домик в Америке.
9.40, **0.40** Мир цветов.
9.55, **0.55** Мой поселок.
10.20, **17.30**, **1.20** Проект мечты.
10.55, **1.55** Покупки по всему свету.
11.20, **2.20** Как это сделать?
12.00, **3.00** Быстрые рецепты для находчивых.
12.35, **3.35** Новый двор.
12.55, **16.15**, **3.55** Моя домашняя оранжерея.
13.10, **4.10** Красиво жить.
14.30, **5.30** Бесполезные растения.
15.00 Огород без хлопот.
15.35 ТОП-10.
16.30 Зеленая аптека.
17.00 Садовые решения.
18.00 Цветы как чудо.
18.35 Лучки-пучки.
19.25 Урожай.
19.55 Садовое искусство XXI века.
20.35 Интерьерные идеи.

35. DISNEY CHANNEL

5.05, **13.25**, **17.15** «Все тип-топ, или Жизнь Зака и Коди».
5.30, **9.55** «Кряк-бригада».
5.55, **12.10** «Джимми Кул».
6.20, **11.20** «На замену».
6.45, **11.45** «Ким Пять-с-плюсом».
7.10, **15.35**, **3.50** «Кид vs Кэт».
7.35, **16.25** «Финес и Ферб».
8.00 «Перекресток в джунглях».
8.30 «Умелец Мэнни».
9.00 «Клуб Микки-Мауса».
9.25 «Маленькие Эйнштейны».
10.25 «101 далматинец».
10.55 «Лило и Стич».
12.35, **3.00** «Американский дракон».
13.00, **1.45** «Настоящий Арон Стоун».
13.50, **0.00** «Дайте Санни шанс».
14.15, **17.45**, **0.30**, **4.40** «Волшебники из Вэйверли Плэйс».
14.45, **18.15**, **0.55**, **4.20** «Ханна Монтана».
15.10, **2.35** «Новая школа императора».
16.00, **3.25** «Сорвиголова Кик Бутовски».
16.50 «Рыбология».
18.45, **1.20** «Фил из будущего».
19.15 Х/ф «Джонни Цунами».
20.55, **21.45** «Легенда об искателе».
22.35, **2.10** «H_2O: просто добавь воды».
23.00 «Держись, Чарли!».
23.30 «Jonas».

36. ПЕРВЫЙ ГОРОДСКОЙ

6.30, **8.30** «Утренние новости».
7.00, **9.00** «Первое утро».
10.00, **1.55** Москва музейная.
10.30, **11.30**, **14.30**, **15.30**, **16.30**, **17.30**, **18.30** «Первые новости».
10.45, **16.45** Лолита. Без комплексов.
11.45 Вечный зов.
13.00, **0.30** Строго на юг.
14.45, **3.25** Как сказал Джим.
15.45, **2.40** Подполье против абвера.
16.05, **3.05** Оружие 20-го века.
17.45, **2.20** Команда-мечта.
18.45 Любовь и золото.
19.30 «Вечерние новости».
19.50 ЖКХ: живи как хозяин.
23.00 Смех и наказание.

37. ЗАО «АСТ» - 8 КАНАЛ

7.50, **20.00** Т/с «Операция: супермаркет».
9.00, **17.00** «В гостях у Геннадия Малахова».
9.55, **3.50** Т/с «Начать сначала».
10.50, **18.20** Т/с «Таинственный остров».
11.20, **18.10** «Красота и здоровье».
11.30, **15.30** «О судьбе и здоровье».
13.05, **18.00**, **18.55**, **19.55** Инфолента.
13.10, **15.05** «Будьте здоровы!».
13.40, **1.35** Х/ф «Отряд специального назначения».
19.00, **5.30** Т/с «Сила притяжения».
21.00 Т/с «Осторожно, Задов!».
22.00, **2.50** Т/с «Антимафия».
23.00 Т/с «Партнеры».
0.00 «Ночной интерактивный канал».
4.40 Т/с «Исцеление любовью».
6.20 Х/ф «Приключения Петрова и Васечкина».
7.25 М/ф «Золотой мальчик».
7.40 М/ф «Как Маша поссорилась с подушкой».

ТВ пятница, 17 августа

1. ПЕРВЫЙ КАНАЛ

5.00, **9.00**, **12.00**, **15.00** Новости.
5.05 «Доброе утро».
9.20 Контрольная закупка.
9.50 Жить здорово!
10.55 Модный приговор.
12.25 Т/с «Сердце Марии».
13.20 Фазенда.
14.00 Другие новости.
14.25 Понять. Простить.
15.20 «ЖКХ».
16.15, **4.40** «Хочу знать».
17.00 Жди меня.
18.00 Вечерние новости с субтитрами.
18.25 «Между нами, девочками».
19.00 «Поле чудес».
20.00 «Пусть говорят».
21.00 Время.
21.30 «ДОстояние РЕспублики: Муслим Магомаев».
23.00 «Муслим Магомаев. Сердце на снегу».
0.00 Х/ф «Реальные кабаны».
2.00 Х/ф «Крошка из Беверли-Хиллз».
3.40 Д/ф «Александра Захарова. Непокорная дочь».
5.30 М/ф «Дельго».

2. РОССИЯ-1

5.00 «Утро России».
9.00 «С новым домом!».
9.45 «О самом главном».
10.30 «Кулагин и партнеры».
11.00, **14.00**, **17.00**, **20.00** Вести.
11.30, **14.30**, **17.30**, **19.40** Местное время. Вести-Москва.
11.50 Т/с «Тайны следствия».
12.50 «Люблю, не могу!».
13.50, **16.45** Вести. Дежурная часть.
14.50 Т/с «Ефросинья. Таёжная любовь».
15.45 Т/с «Кровинушка».
17.50 Т/с «Детективное агентство «.
20.30 «Спокойной ночи, малыши!».
20.40 «Прямой эфир».
21.30 «Юрмала».
23.25 Х/ф «Любовь и немного перца».
1.20 Х/ф «Рыжая».
3.15 Х/ф «Индепендент».

3. РОССИЯ-К

6.30 «Евроньюс».
10.00, **15.40**, **19.30**, **23.20** Новости культуры.
10.20 Д/ф «Карелия. Дорога к тайнам».
11.00 «Часы Меншикова».
11.15 Х/ф «В круге первом».
12.05 Д/с «Истории в фарфоре».
12.30 «Полиглот».
13.15 Д/ф «Земное и небесное в готическом стиле».
14.10 «Месье Ленуар, который...».
15.50 Х/ф «Странная любовь Марты Айверс».
17.50 Вокзал мечты. Дмитрий Шостакович.
18.35, **1.55** Д/с «Удивительный мир Альбера Кана».
19.45 Д/ф «Жаль, что вас не было с нами».
20.35 Х/ф «Коллеги».
22.15 «Олег Табаков. В поисках радости. Театральная повесть в пяти вечерах».
23.00 Д/ф «Остров Фрейзер. Спящая богиня».
23.40 Х/ф «Глина».
1.10 «Испанские мотивы».
2.50 Д/ф «Лао-цзы».

4. ВА-БАНК ПЛЮС - СТС

6.00 Т/с «Моя прекрасная няня».
7.00 Т/с «Папины дочки».
7.30 М/с «Что новенького, Скуби Ду?».
8.00 Т/с «Светофор».
8.30, **12.30** Т/с «Молодожёны».
9.00, **12.10**, **13.30**, **16.30**, **18.30**, **19.00** Т/с «6 кадров».
9.30 Т/с «Карамель».
10.30 Т/с «Без вины виноватая».
13.00 Т/с «Восьмидесятые».
14.00 Т/с «Воронины».
15.00 Х/ф «Собачье дело».
17.30 «Галилео».
21.00 Шоу «Уральских пельменей».
22.30 Т/с «Даёшь молодёжь!».
23.30 «Нереальная история».
0.00 Х/ф «Эта прекрасная жизнь после смерти».
1.55 Х/ф «В ловушке времени».
4.00 Х/ф «Без ансамбля».
5.30 М/ф «Про бегемота, который боялся прививок».
5.50 Музыка на СТС.

5. ЗАО «АСТ» - ДОМАШНИЙ

6.30, **23.00** «Одна за всех».
7.00 «Джейми: обед за 30 минут».
7.30 «Сладкие истории».
8.00 «Полезное утро».
8.30 Х/ф «За двумя зайцами».
10.00 «Дело Астахова».
11.00 Х/ф «Богиня прайм-тайма».
18.00, **22.20** «Звездные истории».
19.00 Х/ф «Любка».
23.30 Х/ф «Имя Розы».
2.00 Т/с «Следопыт».
3.55 «Дикая еда».
4.25 «Городское путешествие с Павлом Любимцевым».
5.25 «Цветочные истории».
5.35 «Кинобогини».
6.00 «Дачные истории».

6. НТВ

6.00 «НТВ утром».
8.05 Т/с «Возвращение Мухтара».
10.00, **13.00**, **16.00**, **19.00** Сегодня.
10.20 Спасатели.
10.55 «До суда».
12.00 Суд присяжных.
13.25 «Суд присяжных. Окончательный вердикт».
14.35 «Средь бела дня».
15.30, **18.30** Обзор. Чрезвычайное происшествие.
16.20 «Прокурорская проверка».
17.40 «Говорим и показываем».
19.30 Т/с «Золотой запас».
21.25 Т/с «Дознаватель».
23.25 Т/с «Глухарь. Возвращение».
1.25 «Собственная гордость».
2.20 «Кремлевские похороны».
3.15 Т/с «Скорая помощь».
5.05 Т/с «Час Волкова».

7. ТВ ЦЕНТР

6.00 «Настроение».
8.35 Х/ф «Пропавшая экспедиция».
11.10, **15.10**, **17.55** Петровка, 38.
11.30, **14.30**, **17.30**, **19.50**, **23.45** События.
11.45 Х/ф «Золотая речка».
13.40 «Pro жизнь».
14.45 Деловая Москва.
15.30 Т/с «Русские амазонки».
16.30 «Клуб юмора».
18.15 Х/ф «Разведчики».
20.15 Д/ф «Как приручить голод».
21.50 Т/с «Чисто английское убийство».
0.05 Таланты и поклонники. Муслим Магомаев.
1.35 Х/ф «Жил-был дед».
3.30 Д/ф «Фальшак».

8. РЕН-ТВ

5.00 «Детективные истории».
5.30 М/с «Тасманский дьявол».
6.00 М/с «Том и Джерри».
6.30, **13.00** «Званый ужин».
7.30 «Еще не вечер».
8.30 «Какие люди!».
9.30, **12.30**, **17.30**, **19.30** «Новости-24».
10.00 Т/с «Настоящее правосудие».
12.00, **19.00** «Экстренный вызов».
14.00 «Не ври мне!».
15.00 «Семейные драмы».
16.00 «Следаки».
17.00 Т/с «По закону».
18.00 «Обманутые наукой».
20.00, **23.00** «Смотреть всем!».
21.00 «Странное дело».
22.00 «Секретные территории».
0.00 Т/с «Живая мишень».
0.50 Х/ф «Поцелуй».
2.30 «В час пик».
3.00 Т/с «Отблески».

9. ТРК ЗЕНИТ - ТНТ

7.00, **6.00**, **6.30** М/с «Приключения Джимми Нейтрона, мальчика-гения».
7.25 М/с «Рога и копыта: возвращение».
7.55 М/с «Могучие рейнджеры. Самураи».
8.30 Т/с «V-визитеры».
9.20 Д/ф «Тело на заказ».
10.45 М/с «Бен 10: инопланетная сверхсила».
11.15 М/с «Озорные анимашки».
11.40 М/с «Эй, Арнольд!».
12.10, **12.35** М/с «Губка Боб Квадратные штаны».
13.00 М/с «Пингвины из «Мадагаскара».
13.25, **19.30** Т/с «Универ».
14.00, **0.30** Т/с «Любовь на районе».
14.30 «Дом-2. Lite».
17.00 Х/ф «Очень страшное кино-3».
18.30 Т/с «Счастливы вместе».
19.00 Т/с «Интерны».
20.00 «Битва экстрасенсов».
21.00 «Комеди-клаб».
22.00, **22.30** «Наша Russia».
23.00 «Дом-2. Город любви».
0.00 «Дом-2. После заката».
1.00 Х/ф «Девушка из Джерси».
3.05 Т/с «Живая мишень-2».
3.55 Т/с «Иствик».
4.50 «Школа ремонта».
5.50 «Саша + Маша».

10. ОХОТА И РЫБАЛКА

6.10 Сын охотника.
7.15, **16.45**, **22.15** Дневники большой охоты.
8.05 Истории охоты от Павла Гусева.
8.30, **23.30** Планета рыбака.
9.00, **0.00** Охота с луком.
9.40, **0.40** Личный опыт.
10.10, **1.10** Клевое место.
10.50, **1.50** Экстремальная рыбалка.
11.45, **2.45** Кухня.
12.00, **3.00** Оружие для охоты.
12.40, **3.40** Альманах странствий.
13.20 Наша рыбалка. Окуневая рыбалка. Ультралайт.
14.30, **5.30** «Радзишевский и К°».
15.00, **18.00** Американская рыбалка.
15.40 Искусство стрельбы из лука.
17.45, **23.05** Особенности охоты на Руси.
18.40 Ни пуха, ни пера.
19.10 Оружие охоты.
19.50 Амуниция и снасти.
20.30 Подводная охота.
21.10 Юные охотницы.
4.20 Хищник — неспортивно.
4.50 Африканская охота.

11. ПЕРЕЦ

6.00 Мультфильмы.
8.00 «Полезное утро».
8.30, **14.00** «Обмен бытовой техники».
9.00, **16.00**, **20.00**, **23.00** «Дорожные войны».
9.30 Х/ф «У опасной черты».
11.30, **17.30**, **4.30** «С.У.П.».
12.30, **18.30** «Приколисты».
13.00 Т/с «Агент национальной безопасности-4».
14.30, **21.00** «Розыгрыш».
15.40, **19.00**, **22.40**, **5.25** «Улетное видео по-русски».
16.30 «Вне закона».
22.10, **0.30** «Чо происходит?».
23.30 «Стыдно, когда видно!».
0.00 «Голые и смешные».
1.00 Х/ф «Онг Бак».
3.05 Т/с «Морская полиция-7».
4.00 «Самое смешное видео».

12. РОССИЯ-2

5.00, **7.45**, **12.45** «Все включено».
5.55 «Взлом истории».
7.00, **9.00**, **12.05**, **17.40**, **1.00** Вести-спорт.
7.10 «Моя рыбалка».
8.40 Вести.
9.10 Х/ф «Безумный Макс-2».
11.00 «Наука 2.0».
11.30, **1.15** Вести.ru.
12.15 «Золото нации».
13.15 Х/ф «Карты, деньги и два ствола».
15.20 Смешанные единоборства. Лига S-70.
17.55 Футбол. Первенство России.
19.55 Х/ф «Бой с тенью-2.
22.30 Профессиональный бокс.
1.45 «Вопрос времени».
2.20 «Моя планета».

13. ЕВРОСПОРТ

10.30, **11.30**, **12.15** Футбол. Товарищеский матч.
13.00, 14.15 Пляжный футбол. Евролига.
16.45 Футбол. Международные товарищеские матчи.
17.45 Прыжки на лыжах. Летний Гран-при.
19.00 Прыжки на лыжах. Летний Гран-при.
20.00, 21.00, **2.50** Теннис. Турнир WTA.
1.00 Конноспортивный журнал.
1.15 Сильнейшие люди планеты. Чемпионская лига.
2.15 Теннис. Матс пойнт.
2.45 Бизнес-класс. Журнал.

14. ЕВРОСПОРТ-2

5.00, **9.30**, **20.30**, **2.00**, **3.00**, **3.15** Новости.
10.00, **19.00**, **19.45** Футбол. Товарищеский матч.
10.45, **18.00** Футбол. Международные товарищеские матчи.
11.45 Теннис. Турнир WTA.
13.45 Австралийский футбол. AFL.
17.00 Пляжный футбол. Евролига.
21.00 Прыжки на лыжах. Летний Гран-при.
22.30 Боевые искусства. Бойцовский клуб.
0.00 Прыжки на лыжах. Летний Гран-при.
1.00 Спидвей. Гран-при Дании.

15. СПОРТ-ПЛЮС

8.00, **10.30**, **12.00**, **15.45**, **18.15**, **21.00**, **23.30**, **2.00**, **5.30** Новости.
8.15, **16.00** СОГАЗ – чемпионат России по футболу сезона 2012/2013 года.
10.45 «Личный тренер».
11.00, **18.30** Олимпийские игры в Лондоне.
12.30 Теннис.
21.30, **2.15** Спортивные танцы.
23.00 «Trans World Sport» представляет.
0.00 Футбол. «Хроника прошедшего сезона».
1.50 «Связь времен».
3.45 Регбилиг.
5.50 Легкая атлетика.

Анна Снаткина стала спецагентом

Кинокомпания «ГЕРА» для Первого канала снимает фильм «Убить дрозда». Главную роль — спецагента по фамилии Дрозд — сыграет самая романтическая российская актриса Анна Снаткина.

— Я очень рада, что режиссеры перестали видеть меня только в образе барышень прошлых веков, — рассказала актриса нашему корреспонденту. — Мне очень интересно перевоплощаться в деловых, целеустремленных и даже агрессивных женщин с характером. За последние два года я сыграла несколько таких ролей, скоро эти картины одна за другой выйдут на телеэкраны. А роль Жанны Дрозд стала моей любимой. Ради нее я даже отказалась от дублеров, все каскадерские трюки стараюсь выполнять сама. У меня с детства хорошая спортивная подготовка, я профессионально занималась акробатикой. А сейчас хожу в тир, чтобы легко обращаться с содержимым «волшебного» чемоданчика Жанны, который доверху набит разным оружием и взрывными устройствами.

(ИА «Столица»)

Саша Харитонова штурмует «Щуку»

Александра Харитонова, одна из ведущих ток-шоу «Люблю, не могу!» на канале «Россия», готовится к поступлению в театральный институт имени Бориса Щукина.

— Это уже вторая моя попытка поступить в «Щуку», — рассказала нам телеведущая. — В прошлом году экзамены я провалила, несмотря на то, что с четырнадцати лет занималась в театральной студии, а потом больше двух лет была участницей известного телепроекта «Дом-2». Чтобы не терять время, я поступила на актерский факультет Московского института современного искусства. И учеба там очень многое мне дала. А сейчас усиленно готовлюсь к экзаменам в «Щуку», потому что очень хочу стать студенткой знаменитого театрального вуза. Это моя самая большая мечта. Надеюсь, что она скоро осуществится.

(ИА «Столица»)

16. ЗВЕЗДА

6.00 «Тайны времени. Копье судьбы».
7.05 Д/ф «Огненный экипаж».
7.30 Т/с «Вечный зов».
9.00, **13.00**, **16.00**, **18.00**, **22.00** Новости.
9.15 Т/с «Дума о Ковпаке».
12.05 Т/с «Застава Жилина».
13.15 «Тайны времени. Карты».
14.20 Х/ф «Личное дело судьи Ивановой».
16.20 Х/ф «Шестой».
18.30 Д/ф «Матч смерти. Под грифом секретно».
19.30 «Тайны забытых побед».
20.05 Х/ф «Ночной патруль».
22.30 Х/ф «От Буга до Вислы».
1.15 Х/ф «Берегите мужчин!».
2.50 Д/с «Военные врачи».
3.35 Д/ф «Прах Третьего рейха».
4.10 Т/с «Сердце капитана Немова».

17. ТВ-3

6.00 Мультфильмы СМФ.
8.10 Т/с «Говорящая с призраками».
9.00, **18.00** «Х-Версии. Другие новости».
9.20 Д/ф «Странные явления. Ваше имя — ваша судьба».
10.00, **17.00** «Параллельный мир».
11.00 Д/ф «Властители. Федор Толстой. На службе у смерти».
12.00 Д/ф «Городские легенды. Грибоедовский ЗАГС. Счастливая свадьба».
12.30 «Охотники за привидениями».
13.10, **14.05** Т/с «Касл».
15.00 Д/ф «Загадки истории. Инопланетяне и мифические герои».
16.00 Т/с «Мистические истории. Неделя домов с привидениями».
19.00 «Куплю дом с привидениями».
20.00 «Возвращение в Амитивилль».
21.00 Х/ф «Ужас Амитивилля».
22.45 Х/ф «Битлджус».
0.45 «Европейский покерный тур».
1.45 Х/ф «Дом восковых фигур».
4.15 Т/с «Без следа».
5.00, **5.30** Т/с «Третья планета от Солнца».

18. ИЛЛЮЗИОН ПЛЮС

0.15 Х/ф «Доктор Т и его женщины».
2.10 Х/ф «Провокатор/Жизнь после жизни».
3.50 Х/ф «Риф».
5.15 Х/ф «Мертвец».
7.15 Х/ф «Невыдуманная история Лены Беккер».
9.05 Х/ф «Белая графиня».
11.20 Х/ф «Служители».
12.50 Х/ф «Незаконченная жизнь».
14.40 Х/ф «Планета страха».
16.30 Х/ф «Ложное искушение».
18.50 Х/ф «Пятая заповедь».
20.30 Х/ф «Шери».
22.05 Х/ф «Я киборг, но это нормально».

19. TV1000

4.00 Х/ф «Побег из Лос-Анджелеса».
6.00 Х/ф «Ассистентка».
7.50 Х/ф «Повелитель бури».
10.10 Х/ф «Быть Стэнли Кубриком».
11.45 Х/ф «Искусственный разум».
14.15 Х/ф «Переходный возраст».
16.00 Х/ф «В ловушке времени».
18.00 Х/ф «Выскочка».
20.00 Х/ф «Мертвец в колледже».
21.40 Х/ф «Выжить».
0.00 Х/ф «Кроличья нора».
2.00 Х/ф «Сквозь горизонт».

20. TV1000 (РУССКОЕ КИНО)

7.00 Х/ф «Сибирский спас».
9.00, **5.00** Х/ф «Танго нашего детства».
11.00 Х/ф «На игре».
13.00 Х/ф «Игра в шиндай».
15.00 Х/ф «Любовь.ru».
17.00 Х/ф «Поцелуи падших ангелов».
19.00 Х/ф «Девять Семь Семь».
21.00 Х/ф «Я первый тебя увидел».
22.30 Х/ф «Покаяние».
1.00 Х/ф «Собака Павлова».
3.00 Х/ф «Русское».

21. TV1000 ACTION

5.00 Х/ф «Эффект бабочки-2».
7.00 Х/ф «Фальшивая личина».
9.00 Х/ф «От вчера до завтра».
10.50 Х/ф «Бандиты».
13.00 Х/ф «Рекрут».
15.00 Х/ф «Акулозавр».
17.00 Х/ф «ЗащитнеГ».
19.00 Х/ф «Уличный боец».
21.00 Х/ф «Химера».
23.00 Х/ф «Акулоосьминог».
1.00 Х/ф «Плохие девочки».
2.15 Х/ф «Непослушные няни».
3.20 Х/ф «Смертельные инъекции-2».

22. DISCOVERY CHANNEL

6.00, **15.35** Д/с «Пятая передача».
6.25, **10.05**, **1.55** Д/с «Полеты в глубь Аляски».
7.20, **18.00**, **4.10** Д/с «Демонтаж».
7.50, **18.30**, **4.40** Д/с «Требуется сборка».
8.15 Д/с «Мужчина, женщина, природа».
9.10, **23.00** Д/с «Сквозь кротовую нору с Морганом Фрименом».
11.00, **17.00**, **21.00**, **2.50** Д/с «Разрушители легенд».
11.55 Д/с «Оружие по-американски».
12.50 Д/с «Самогонщики».
13.45, **1.00** Д/с «Top Gear».
14.40, **5.05** Д/с «Крутой тюнинг».
16.05 Д/с «Выжить вместе».
19.00, **19.30**, **0.00**, **0.30** Д/с «Настоящие аферисты».
20.00 Д/с «Пенн и Теллер, правда и ложь».
22.00 Д/с «100 величайших гаджетов со Стивеном Фраем».
3.45 Д/с «Молниеносные катастрофы».

23. ДОМ КИНО

4.00, **20.05** Т/с «Адъютанты любви».
4.50, **12.10** Т/с «Команда».
5.40 Т/с «Сваты-3».
6.30, **12.00**, **13.50**, **20.00**, **3.55** Окно в кино.
6.40 Х/ф «Дотянуться до мамы».
7.15 Х/ф «Гений пустого места».
8.55 Х/ф «Дело».
10.35 Х/ф «Подранки».
13.00 Т/с «Красные колокола».
13.55 Х/ф «Точка кипения».
14.25 Х/ф «Гори, гори, моя звезда».
15.55 Х/ф «Прощение».
17.20 Х/ф «Тень, или Может быть, всё обойдётся».
19.30 Х/ф «Незначительные подробности случайного эпизода».
21.00 Т/с «Команда».
21.45 Х/ф «Тушите свет».
23.05 Х/ф «Путешествие мсье Перришона».
0.25 Х/ф «Тревожное воскресенье».
1.50 Х/ф «Путина».

24. РУССКИЙ ИЛЛЮЗИОН

0.10 Х/ф «Не делайте бисквиты в плохом настроении».
1.40 Х/ф «Приходи на меня посмотреть».
3.40 Х/ф «Изгнанник».
5.20 Х/ф «Отчим».
7.05, **7.50**, **12.00**, **12.45**, **19.05**, **19.55** Х/ф «Сеть».
8.40 Х/ф «Путешествие с домашними животными».
10.20 Х/ф «В июне 41-го».
13.50 Х/ф «Наваждение».
15.35 Х/ф «Лиса Алиса».
17.15 Х/ф «Парадиз».
20.50 Х/ф «Не валяй дурака».
22.35 Х/ф «А поутру они проснулись».

25. КИНО-ПЛЮС

6.30, **18.30** Х/ф «Прогульщики».
8.30, **2.30** Х/ф «Белая свадьба».
10.30, **4.30** Х/ф «Капкан».
12.30 Х/ф «Фальшивая личина».
14.30 Х/ф «Брокен Хилл».
16.30 Х/ф «Вальс с Баширом».
20.30 Х/ф «Дерево».
22.30 Х/ф «Не отступать и не сдаваться».
0.30 Х/ф «В людях».

26. ANIMAL PLANET

6.00, **14.30** Д/с «Карина».
6.25 Д/с «Зоосад Криса Хамфри».
6.50 Д/с «Жизнь с человеком-волком».
7.15, **15.00** Д/с «Дик и Дом спешат на помощь».
7.40 Д/с «Все о собаках».
8.10 Д/с «Пандамониум».
9.05, **20.05**, **3.25** Д/с «В дебрях Африки».
10.00, **18.15** Д/с «SOS дикой природы».
10.25, **18.40** Д/с «Остров орангутанов».
10.55, **22.50** Д/с «Полиция Хьюстона — отдел по защите животных».
11.50, **12.15**, **5.10**, **5.35** Д/с «Ветеринары-стажеры».
12.45 Д/с «Территория животных».
13.40, **19.10** Д/с «Переводчик с собачьего».
15.30, **15.55** Д/с «Разрушители стереотипов».
16.25 Д/с «Адская кошка».
17.20 Д/с «Введение в собаковедение».
21.00, **1.35** Д/с «Акулье семейство».
21.55, **2.30** Д/с «Меня укусили».
23.45 Д/с «Добыча — человек».
0.40 Д/с «Дикие и опасные».
4.20 Д/с «Обезьянья жизнь».
4.45 Д/с «Спасатель змей».

27. DISCOVERY SCIENCE

8.00, **8.25**, **9.20**, **17.30** Д/с «Научная нефантастика».
8.50, **17.00** Д/с «Сумасброды».
8.53, **17.03** Д/с «Странные связи».
9.50, **18.50**, **0.40** Д/с «Рекорды».
10.40, **4.35** Д/с «Соревнования на свалке».
11.30, **12.20**, **13.10**, **14.00**, **14.50**, **15.45** Д/с «Популярная наука».
16.35, **22.10**, **22.35**, **4.05** Д/с «Круче не придумаешь».
18.00, **2.25**, **7.05** Д/с «Идеальная катастрофа».
19.40, **5.25** Д/с «Сквозь кротовую нору с Морганом Фрименом».
20.30, **20.55**, **23.00**, **23.25**, **3.15**, **3.40** Д/с «Законодатели технологий».
21.20, **21.45**, **23.50**, **0.15** Д/с «Техноигрушки».
1.35, **6.15** Д/с «Гигантские корабли».

28. РЕТРО

6.10 Х/ф «Не бойся, я с тобой!» 1 с.
7.30, **13.40** «Утренняя почта».
8.15, **14.20**, **20.20**, **2.20** «Шоу Дика Ван-Дайка».
8.45, **8.55**, **9.05**, **20.50**, **21.00**, **21.10**, **2.50**, **3.00**, **3.10** «XX век: величайшие моменты истории».
9.25 «Все о Еве».
11.40 «В концертном зале: Woodstock: Jimi Hendrix, Janis Joplin».
12.10 Х/ф «Не бойся, я с тобой!» 2 с.
14.50 «Эта неделя в истории».
15.30 Х/ф «Вчера, сегодня, завтра».
17.35 «Перемотка».
18.10 Х/ф «Вождь Виннету: золото апачей».
19.50, **1.50** «Наши любимые песни».
21.30 Х/ф «Зорро».
23.40 «В концертном зале: Pink Floid, Part-1».
0.10 Х/ф «Вождь Виннету».
3.30 Х/ф «Как украсть миллион».
5.40 «В концертном зале: Pink Floid, Part-2».

29. ПЕТЕРБУРГ-5

6.00, **10.00**, **12.00**, **15.30**, **18.30** «Сейчас».
6.10 «Момент истины».
7.00 «Утро на «5».
10.30 Х/ф «На войне, как на войне».
12.30, **16.00**, **1.40** Т/с «Семнадцать мгновений весны».
18.00 «Место происшествия».
19.00 Т/с «Детективы. Пропала собака».
19.30 Т/с «Детективы. Фенечки».
20.00 Т/с «След. Недостойный наследник».
20.50 Т/с «След. Уран».
21.40 Т/с «След. В объятиях леопарда».
22.25 Т/с «След. Нарисованные свидетели».
23.10 Т/с «След. Программисты».
0.00 Т/с «След. Обручение».

30. ГТУ ТВ - МУЗ ТВ

5.00, **3.25** «Муз-ТВ-хит».
6.20 Т/с «Кто в доме хозяин?».
7.20 «Топ-модель по-американски».
9.10, **23.25** «PRO-новости».
9.40 «Europa plus-чарт».
10.40 «Стилистика».
11.05, **17.50** «Адская кухня».
12.00 «Вкус денег».
12.55 «Платье на счастье».
13.20, **20.05** «Реальная любовь».
13.50 «Топ-модель по-американски «.
15.30, **20.35** Т/с «Зачарованные».
16.25 «10 поводов влюбиться».
17.20 «Соблазны с Машей Малиновской».
18.40 «Косметический ремонт».
21.30 Х/ф «Вавилон Н».
23.55 «Русский чарт».
0.50 «Сладкие звездные губки».
1.50 «Beyonce».
2.25 «Испытание верности с Туттой Ларсен».
2.50 «Конвейер любви».

31. NATIONAL GEOGRAPHIC

6.00 Д/с «Чудеса инженерии».
7.00 Д/с «Восхождение черного волка».
8.00, **13.00**, **17.00** Д/с «Великие миграции».
9.00, **14.00**, **18.00** Д/с «В поисках акул».
10.00 Д/с «Укуси меня, или Путешествия вирусолога».
11.00 Д/с «Инженерные идеи».
12.00 Д/с «Мегазаводы».
15.00 Д/с «Королева гиен».
16.00 Д/с «По следам мифических чудовищ».
19.00 Д/с «Дикая природа России».
20.00 Д/с «Мегазаводы».
21.00, **0.00**, **4.00** Д/с «Последние герои войны».
22.00, **1.00**, **5.00** Д/с «Охотники за нацистами».
23.00 Д/с «Запреты».
2.00 Д/с «Земля».

32. VIASAT HISTORY

9.00, **17.00** Д/с «Команда времени».
10.00, **0.00** Д/с «Тайная война».
11.00, **18.00** Д/с «Герои медицины».
12.00 Д/с «Туберкулёз — белая чума».
13.00 Д/с «Восток — Запад: путешествия из центра мира».
14.00, **20.00** Д/с «Эдвардианская ферма».
15.00, **8.00** Д/с «Тайны истории. Королева-девственница».
16.00, **7.00** Д/с «Как искусство сотворило мир».
19.00, **1.00** Д/с «Варвары Терри Джонса».
21.00 Д/с «Черная смерть».
22.00, **23.00** Д/с «Закон Гарроу».
2.00 Д/с «Голливуду 100».
3.00 Д/с «Серебряные города».
4.00 Д/с «По следам Пуччини».
5.00 Д/с «Самое таинственное убийство».
6.00 Д/с «Монархии Азии».

33. VIASAT EXPLORER

5.00, **12.00** Д/с «Из грязи в князи».
6.00, **6.30**, **11.00**, **11.30** Д/с «Мужская работа».
7.00, **8.00**, **1.00**, **2.00** Д/с «Супервулкан».
9.00, **3.00** Д/с «Наука об ураганах».
10.00, **10.30**, **16.00**, **16.30** Д/с «Охотники за ураганами».
13.00 Д/с «Фестиваль байкеров в Дайтона-Бич».
14.00 Д/с «Трагедия в Ле-Мане».
15.00 Д/с «Прыжки по Британии».
17.00, **17.30** Д/с «Контроль повреждений».
18.00 Д/с «Взломщики».
19.00 Д/с «Черное золото».
20.00 Д/с «Самые быстрые мотоциклы».
21.00 Д/с «Труднейшие профессии».
22.00 Д/с «62 дня в море».
23.00, **4.00** Д/с «Специальная миссия Уиллиса».
0.00 Д/с «История преступного мира».

34. УСАДЬБА

6.00, **21.00** Огород без хлопот.
6.35, **21.35** Особый вкус.
7.15, **18.55**, **22.15** Моя домашняя оранжерея.
7.30, **22.30** Зеленая аптека.
8.00, **23.00** Садовые решения.
8.30, **23.30** Проект мечты.
9.00, **0.00** Все о цветах.
9.40, **18.00**, **0.40** Быстрые рецепты для находчивых.
10.20, **1.20** Нью-Йорк на крыше.
10.50, **1.50** Как это сделать?.
11.30, **2.30** Огороды. Экзотика.
12.00, **15.35**, **3.00** Лучки-пучки.
12.25, **3.25** Страсти вокруг грядок.
12.55, **3.55** Антикварные превращения.
13.35, **18.35**, **4.35** Новый двор.
13.55, **4.55** Ландшафтный дизайн.
14.35, **5.35** Лучшие экологические дома мира.
15.00 Цветы как чудо.
15.50 Райские сады.
16.25 Чудеса, диковины и сокровища.
16.55 Садовое искусство XXI века.
17.35 Интерьерные идеи.
19.10 Красиво жить.
19.50 Сад.
20.05 Дачные радости.
20.30 Недвижимость. Советы эксперта.

35. DISNEY CHANNEL

5.05, **13.25**, **17.15** «Все тип-топ, или Жизнь Зака и Коди».
5.30, **9.55**, **2.25** «Кряк-бригада».
5.55, **12.10** «Джимми Кул».
6.20, **11.20** «На замену».
6.45, **11.45** «Ким Пять-с-плюсом».
7.10, **15.35**, **4.05** «Кид vs Кэт».
7.35, **16.25**, **2.55** «Финес и Ферб».
8.00 «Перекресток в джунглях».
8.30 «Умелец Мэнни».
9.00 «Клуб Микки-Мауса».
9.25 «Маленькие Эйнштейны».
10.25 «101 далматинец».
10.55 «Лило и Стич».
12.35, **3.40** «Американский дракон».
13.00, **1.35** «Настоящий Арон Стоун».
13.50, **23.50** «Дайте Санни шанс».
14.15, **17.45**, **0.15**, **4.40** «Волшебники из Вэйверли Плэйс».
14.45, **18.15**, **0.40**, **4.20** «Ханна Монтана».
15.10, **3.20** «Новая школа императора».
16.00 «Сорвиголова Кик Бутовски».
16.50 «Рыбология».
18.45, **1.05** «Фил из будущего».
19.15 Х/ф «Двойная команда».
20.55, **21.45** «Легенда об искателе».
22.35, **2.00** «H_2O: просто добавь воды».
23.00 «Держись, Чарли!».
23.25 «Jonas».

36. ПЕРВЫЙ ГОРОДСКОЙ

6.30, **8.30** «Утренние новости».
7.00, **9.00** «Первое утро».
10.00 Мультимир.
10.30, **11.30**, **14.30**, **15.30**, **16.30**, **17.30**, **18.30** «Первые новости».
10.45, **16.45** Лолита. Без комплексов.
11.45 Вечный зов.
13.10, **0.45** Строго на юг.
14.45 Как сказал Джим.
15.45, **2.35** Медиумы — говорящие с мертвыми.
16.10, **2.55** Оружие 20 века.
17.45, **2.10** Команда-мечта.
18.45 Знаешь, мама. Столичная история.
19.30 «Вечерние новости».
19.50 «Звезды говорят».
23.00 Запомните, меня зовут Рогозин.

37. ЗАО «АСТ» - 8 КАНАЛ

7.50, **20.00** Т/с «Операция «Супермаркет».
9.00, **17.00** «В гостях у Геннадия Малахова».
9.55, **3.50** Т/с «Начать сначала».
10.50, **18.20** Т/с «Таинственный остров».
11.20, **18.10** «Красота и здоровье».
11.30, **15.30** «О судьбе и здоровье».
13.05, **18.00**, **18.55**, **19.55** Инфолента.
13.10, **15.05** «Будьте здоровы».
13.40, **1.35** Х/ф «Как закалялась сталь».
19.00, **5.30** Т/с «Сила притяжения».
21.00 Т/с «Осторожно, Задов!».
22.00, **2.50** Т/с «Антимафия».
23.00 Т/с «Партнеры».
0.00 «Ночной интерактивный канал».
4.40 Т/с «Исцеление любовью».
6.20 Х/ф «Приключения Петрова и Васечкина».
7.30 М/ф «Раз-горох, два — горох..».

ТВ суббота, 18 августа

1. ПЕРВЫЙ КАНАЛ

6.00, **10.00**, **12.00** Новости.
6.10 М/ф «Дельго».
7.20 Х/ф «Десять негритят».
8.35 М/с «Смешарики. ПИН-код».
9.00 Играй, гармонь любимая!
9.45 Слово пастыря.
10.15 Смак.
10.55 «Муслим Магомаев. Сердце на снегу».
12.15 Х/ф «История Аси Клячиной, которая любила, да не вышла замуж».
14.10 Х/ф «Американская дочь».
16.00 Х/ф «Молодая жена».
18.00 Вечерние новости с субтитрами.
18.20 «КВН».
19.55 «Кто хочет стать миллионером?».
21.00 Время.
21.20 Х/ф «Дом на обочине».
23.15 Х/ф «Случайный роман».
1.15 Х/ф «День независимости».
3.50 Х/ф «Новичок».

2. РОССИЯ-1

4.50 Х/ф «Соломенная шляпка».
7.30 «Сельское утро».
8.00, **11.00**, **14.00**, **20.00** Вести.
8.10, **11.10**, **14.20** Местное время. Вести-Москва.
8.20 Х/ф «Только вернись».
10.05 «Первая леди советского кино. Тамара Макарова».
11.20 Вести. Дежурная часть.
11.55 «Честный детектив».
12.25, 14.30 Т/с «Телохранитель-2».
16.30 «Субботний вечер».
18.30, **20.30** Х/ф «Испытание верностью».
22.55 Х/ф «Допустимые жертвы».
0.50 «Горячая десятка».
2.00 Х/ф «Космические ковбои».
4.30 «Комната смеха».

3. РОССИЯ-К

6.30 «Евроньюс».
10.00 «Таинство брака».
10.35 Х/ф «Вольница».
12.20 Зодчий Александр Кокоринов.
12.45 М/ф «Приключения Буратино».
14.30 «Самоварное дело».
15.00 Д/ф «Мой друг Андрей Болтнев».
15.40 Х/ф «Поездки на старом автомобиле».
17.00, **1.55** Д/ф «Похитители силы амью».
17.55 Больше, чем любовь. Евгений Урбанский.
18.35 Х/ф «Шатобриан».
20.20 Д/ф «Рисовать, потом петь».
21.05 «Муслим Магомаев. Шлягеры XX века».
22.30 «Белая студия».
23.10 «Дядя Ваня».
1.35 М/ф для взрослых «Как один мужик двух генералов прокормил».
2.50 Д/ф «Фенимор Купер».

4. ВА-БАНК ПЛЮС - СТС

6.00 М/ф «Чокнутый профессор».
7.25 М/Ф «Грибок-теремок».
8.30 М/с «Пинки, Элмайра и Брейн».
9.00 М/ф «Астерикс завоёвывает Америку».
10.30, **13.25** М/с «Том и Джерри».
11.00 «Это мой ребёнок!».
12.00 М/ф «Болто».
14.00 Т/с «Светофор».
16.00, **16.30** Т/с «6 кадров».
19.30 М/ф «Как приручить медведя».
21.00 Х/ф «Паутина Шарлотты».
22.45 Шоу «Уральских пельменей».
23.45 Х/ф «Честь дракона».
1.30 Х/ф «Синг-синг».
3.40 Х/ф «Бетховен-4».
5.30 М/ф «Весёлая карусель».
5.50 Музыка на СТС.

5. ЗАО «АСТ» - ДОМАШНИЙ

6.30, **7.30** «Одна за всех».
7.00 «Джейми: обед за 30 минут».
8.00 «Полезное утро».
8.30, **18.00** «Звездные истории».
9.25, **19.00** Т/с «Великолепный век».
23.00 Т/с «Город хищниц».
23.30 Т/с «Мегрэ. Мегрэ отправляется в школу».
1.15 Т/с «Мегрэ. Мегрэ и принцесса».
3.05 Т/с «Следопыт».
5.00 «Дикая еда».
5.30 «Люди и традиции».
6.00 «Дачные истории».

6. НТВ

6.00 Т/с «Супруги».
8.00, **10.00**, **13.00**, **19.00** Сегодня.
8.15 «Золотой ключ».
8.45 М/ф «Каникулы в Простоквашино».
9.05 «Развод по-русски».
10.20 Главная дорога.
10.55 Кулинарный поединок.
12.00 Квартирный вопрос.
13.20 СОГАЗ – чемпионат России по футболу 2012/2013. «Спартак».
15.20 Своя игра.
16.15 «Прокурорская проверка».
17.20 Очная ставка.
18.30 «Профессия — репортер».
19.25 «Луч света».
19.55 «Самые громкие русские сенсации».
21.45 Ты не поверишь!
22.35 Х/ф «Смертельная рулетка».
0.25 Т/с «Дорожный патруль».
2.25 «Кремлевские похороны».
3.20 Т/с «Скорая помощь».
5.00 Т/с «Час Волкова».

7. ТВ ЦЕНТР

5.05 Марш-бросок.
5.40 М/ф «Остров ошибок».
6.05 Х/ф «Храбрый портняжка».
7.40 АБВГДейка.
8.05 День аиста.
8.30 Православная энциклопедия.
9.00 Д/ф «Ползучие гиганты».
9.45 М/ф «Бременские музыканты».
10.10 Х/ф «Пропало лето».
11.30, **17.30**, **19.00**, **21.00**, **23.20** События.
11.45 Д/ф «Борис Токарев. Тайна двух капитанов».
12.35 Х/ф «12 стульев».
15.35 Х/ф «Фантомас разбушевался».
17.45 Петровка, 38.
18.00 Т/с «Расследования Мердока».
19.05 Х/ф «Привет, киндер!».
21.20 Т/с «Мисс Марпл Агаты Кристи».
23.40 Х/ф «Иностранец».
1.35 Х/ф «Криминальный квартет».
3.15 Д/ф «Как приручить голод».

8. РЕН-ТВ

5.00 Т/с «Солдаты-14».
9.50 «Чистая работа».
10.30 «Специальный проект».
12.30 «Новости-24».
13.00 «Военная тайна».
15.00 «Странное дело».
16.00 «Секретные территории».
17.00 «Тайны мира с Анной Чапман».
18.00 «Избранное».
21.00 Х/ф «Криминальное чтиво».
0.00 Х/ф «Невеста любой ценой».
2.00 Х/ф «Французский связной».
3.40 Т/с «Отблески».
4.40 Х/ф «Каменная башка».

9. ТРК ЗЕНИТ - ТНТ

7.00, **7.25**, **7.55** М/с «Губка Боб Квадратные штаны».
8.20, **8.45** «Женская лига: парни, деньги и любовь».
9.35 М/с «Бакуган: вторжение гандэлианцев».
10.00 «Школа ремонта».
11.00 «Два с половиной повара».
11.30 «Дурнушек.net».
12.30, **13.00**, **13.30** Т/с «Счастливы вместе».
14.00, **14.30**, **15.00**, **15.30**, **16.00**, **16.30**, **17.00**, **17.30**, **18.00**, **18.30**, **19.00**, **19.30**, **20.00**, **20.30**, **21.00**, **21.30**, **22.00**, **22.30** Т/с «Универ. Новая общага».
23.00, **2.05** «Дом-2. Город любви».
0.00 «Дом-2. После заката».
0.30 Х/ф «Шоссе смерти».
3.05 Т/с «Живая мишень-2».
3.55 Т/с «Иствик».
4.50 «Школа ремонта».
5.50 «Саша + Маша».
6.00, **6.30** М/с «Приключения Джимми Нейтрона, мальчика-гения».

10. ОХОТА И РЫБАЛКА

6.00, **15.00**, **21.00** Американская рыбалка.
6.40 Охота на вальдшнепа в Боснии.
7.45, **22.45** Дневники большой охоты.
8.45, **23.45** Особенности охоты на Руси.
9.10, **0.10** Нахлыст.
9.40, **0.40** История охоты.
10.10, **1.10** Под водой с ружьем.
10.50, **1.50** Следопыт.
11.30, **2.30** Планета рыбака.
12.00, **3.00** Планета охотника.
12.40, **3.40** Экстремальная рыбалка.
13.35, **4.35** Кухня.
13.50, **4.50** По рыбным местам.
14.20, **20.30**, **5.20** «Радзишевский и К°».
15.40 Ни пуха, ни пера.
16.10 Оружие охоты.
16.50 Охота.
17.30 Подводная охота.
18.00 Оружие для охоты.
18.40 Альманах странствий.
19.20 Хищник неспортивно.
19.50 Африканская охота.
21.40 Охота на ревущих оленей.

11. ПЕРЕЦ

6.00, **8.30** Мультфильмы.
6.20 Х/ф «Один шанс из тысячи».
8.00 «Полезное утро».
10.10 Х/ф «Бухта смерти».
12.30 «Стоп-10».
13.30, **19.35** «Улетное видео по-русски».
14.00 «Смешно до боли».
14.30 «Есть тема!».
15.30 Х/ф «Сахара».
18.00, **2.10** Х/ф «Король затерянного мира».
20.00, **21.00**, **0.15**, **1.10** Т/с «Цепь».
22.00 «Приколисты».
23.00 «+100500».
23.30 Шоу «Телефонный розыгрыш».
23.45 «Стыдно, когда видно!».
3.45 Т/с «Щит».
4.45 «Брачное чтиво».

12. РОССИЯ-2

5.00, **1.45** «Моя планета».
7.10, **9.00**, **11.50**, **17.40**, **22.25**, **1.35** Вести-спорт.
7.25 Вести.ru.
7.55 «Диалоги о рыбалке».
8.25 «В мире животных».
9.15 Х/ф «Бой с тенью-2».
12.05 «Наука 2.0».
12.35 Х/ф «На гребне волны».
15.00 Хоккей. Кубок мира среди молодежных команд.
17.55, 20.25 Футбол. Чемпионат Англии.
22.45 Х/ф «Спаун».
0.35 «Легенды о чудовищах».

13. ЕВРОСПОРТ

10.30, **14.30** Футбол. Международные товарищеские матчи.
11.30, **18.00** Прыжки на лыжах. Летний Гран-при.
12.00, 13.15 Пляжный футбол. Евролига.
15.30 Теннис. Матс пойнт.
16.00 Теннис. Турнир WTA.
18.45 Прыжки на лыжах. Летний Гран-при.
19.45 Олимпийские игры. Велоспорт.
20.45, **1.30** Велоспорт. Вуэльта.
22.45, **2.30** Прыжки на лыжах. Летний Гран-при.
0.00 Конный спорт. Global Champions Tour.
1.15 Конноспортивный журнал.

14. ЕВРОСПОРТ-2

5.00, **9.30** Новости.
10.00, **17.00** Прыжки на лыжах. Летний Гран-при.
10.30 Австралийский футбол. AFL.
13.30 Футбол. Чемпионат Японии.
14.00 Футбол. Товарищеский матч.
14.30, 15.45 Пляжный футбол. Евролига.
17.30 Флорбол. Турнир в Чехии.
16.30 Велоспорт. Энеко Тур.
19.30 Экстремальные виды. Dew Tour.
21.00 Экстремальные виды. Dew Tour.
23.00, **2.00** Новости выходного дня.
23.15 Теннис. Турнир WTA.
0.00 Велоспорт. Вуэльта.
1.00 Спидвей. Гран-при Польши.
3.00 Теннис. Турнир WTA.

15. СПОРТ-ПЛЮС

8.00, **10.30**, **12.00**, **14.45**, **18.15**, **21.00**, **0.55**, **3.10**, **5.30** Новости.
8.15 СОГАЗ – чемпионат России по футболу сезона 2012/2013 года.
10.45 «Личный тренер».
11.00 «Увидеть флаг». 24 часа Ле-Ман.
12.30, **1.10** Легкая атлетика. Diamond League в Монако.
15.00 Теннис. Турнир «Masters» в Цинциннати.
18.30 СОГАЗ – чемпионат России по футболу сезона 2012/2013 года. «Волга» — «Локомотив».
21.30 Фигурное катание.
22.30 «Trans World Sport» представляет.
22.55 Футбол. Чемпионат Испании.
3.25 «Большой ринг».
5.45 СОГАЗ – чемпионат России по футболу сезона 2012/2013 года.

АНЕКДОТЫ

Изюминка к торту

— Вот у тебя муж — моряк дальнего плавания, ты его видишь неделю в году, как ты терпишь-то?
— Неделю-то?

РЕКЛАМА
www.radugazvukov.ru
Крупнейшая сеть в России
Центры хорошего слуха
Радуга звуков
СЛУХОВЫЕ АППАРАТЫ
➢ ВНУТРИУШНЫЕ И ЗАУШНЫЕ
➢ ЦИФРОВЫЕ ТЕХНОЛОГИИ
➢ ДЛЯ ДЕТЕЙ И ВЗРОСЛЫХ
➢ ПОДБОР, НАСТРОЙКА, ПРОДАЖА
➢ ИНДИВИДУАЛЬНЫЕ ВКЛАДЫШИ
г. Орел ☎ (4862) 71-49-79
ул. Комсомольская, д. 126, лит. Г
О ВОЗМОЖНЫХ ПРОТИВОПОКАЗАНИЯХ ПРОКОНСУЛЬТИРУЙТЕСЬ СО СПЕЦИАЛИСТОМ
лицензия № 99-08-000884 от 09.04.2010 г.
ТОВАР СЕРТИФИЦИРОВАН

— Откуда у тебя фингал?
— Вчера друг вернулся из свадебного путешествия.
— И что?
— Это я уговорил его жениться...

«Никого не хочу обидеть» — очень удобная фраза. Произнес ее — и обижай кого хочешь.

— Мама! Мой муж меня обидел... я еду к тебе!
— Нет, доченька! Зло должно быть наказано! Я еду к вам!

— Куда решили во время отпуска съездить отдохнуть?
— Мы с женой подсчитали наш бюджет и решили, что мы не устали!

— А вот вам к торту изюминка, — сказала ворона, пролетая над пикником.

— Алло, это общество защиты животных?
— Да,у вас проблемы?
— На дереве в моем саду сидит почтальон и оскорбляет мою собаку последними словами...

— Официант! У меня в супе муха!
— Такая большая и синяя?
— Да!!!
— Ну слава богу... А то она уже всех замучила...

— Петя, а ты был в Греции?
— Был...
— А на Кипре?
— Тоже был...
— Ну и где отдых лучше?
— Не знаю.... Я везде был с женой и детьми...

— Комары всего искусали!
— Часто бываешь на природе?
— Нет! Это природа часто бывает у меня!

СУДОКУ

ПРОСТОЙ

7		6		9	5			2
4		3				1	7	
		2	7		1			
		1		6			4	8
	6		8		4		9	
8	9			7		5		
			2		3	9		
	7	8				3		5
3			1	5		4		6

СЛОЖНЫЙ

	6				3	1		
				5	9	3		
	4					6		8
				3		2		
9								7
		7		2				
1		4					2	
		8	1	4				
		3	7				5	

Судоку представляет собой квадрат 9 на 9 клеток. Эти клетки сгруппированы в 9 квадратов поменьше — 3 на 3 клетки каждый. Необходимо разместить цифры от 1 до 9 во всех клетках таким образом, чтобы в каждой строке, в каждом столбце и в каждом маленьком квадрате цифры встречались только один раз. Некоторые клетки уже заполнены, чтобы облегчить решение задачи.

16. ЗВЕЗДА

6.00 Х/ф «Найди меня, Леня!».
7.45 Х/ф «Спасите утопающего».
9.00 М/с «Маугли».
9.20 Мультфильмы.
10.00 Д/с «Оружие XX века».
10.15 Х/ф «От Буга до Вислы».
13.00, **18.00** Новости.
13.15 Д/с «Тайны наркомов».
16.45 Д/с «ВМФ СССР. Хроника победы».
17.15 Д/с «Отечественное стрелковое оружие».
18.15 Т/с «Блокада».
1.10 Х/ф «Личное дело судьи Ивановой».
2.50 Х/ф «Переступи порог».
5.10 Д/ф «Конец фильма».

17. ТВ-3

6.00 Мультфильмы СМФ.
7.45 М/ф «Где это видано, где это слыхано».
8.15 М/ф «Подзорная труба».
8.45 М/ф «Пожар во флигеле».
9.15 Х/ф «Человек-невидимка».
11.15, **12.15**, **13.15**, **14.15**, **15.15**, **16.15**, **3.00**, **4.00**, **5.00** Х/ф «Последний Ван Хельсинг».
17.15 Х/ф «Скуби-Ду».
19.00 Х/ф «Эволюция».
21.00 Х/ф «Район-9».
23.15 Х/ф «Ужас Амитивилля».
1.00 Х/ф «Дьявол и Дэниэл Вэбстер».

18. ИЛЛЮЗИОН ПЛЮС

0.00 Х/ф «Риф».
1.50 Х/ф «Незаконченная жизнь».
3.35 Х/ф «Планета страха».
5.15 Х/ф «Ложное искушение».
7.35 Х/ф «Пятая заповедь».
9.10 Х/ф «Шери».
10.45 Х/ф «Я киборг, но это нормально».
12.45 Х/ф «Мертвец».
14.50 Х/ф «Невыдуманная история Лены Беккер».
16.40 Х/ф «Белая графиня».
18.55 Х/ф «Служители».
20.30 Х/ф «Эхо».
22.10 Х/ф «Мой единственный».

19. TV1000

4.00 Х/ф «Ассистентка».
6.00 Х/ф «Быть Стэнли Кубриком».
8.00 Х/ф «Повелители Вселенной».
10.00 Х/ф «Кроличья нора».
12.00 Х/ф «В ловушке времени».
14.00 Х/ф «Выскочка».
16.00 Х/ф «Мертвец в колледже».
18.00 Х/ф «Сексоголик».
20.00 Х/ф «Генеральская дочь».
22.10 Х/ф «Сквозь горизонт».
0.00 Х/ф «Психоаналитик».
2.00 Х/ф «Непристойное предложение».

20. TV1000 (РУССКОЕ КИНО)

7.00 Х/ф «Игра в шиндай».
9.00 Х/ф «Любовь.ru».
11.00 Х/ф «Поцелуи падших ангелов».
13.00 Х/ф «Странник».
15.00 Х/ф «Ненормальная».
17.00 Х/ф «Даже не думай-2: тень независимости».
19.00 Х/ф «Собака Павлова».
21.00 Х/ф «Русское».
23.30 Х/ф «Танго нашего детства».
1.00 Х/ф «Лучшее время года».
3.00 Х/ф «Кавказская рулетка».
4.30 Х/ф «Долина роз».

21. TV1000 ACTION

5.00 Х/ф «Акулозавр».
7.00 Х/ф «ЗащитнеГ».
9.00 Х/ф «Уличный боец».
11.00 Х/ф «Вавилон н. э.».
13.00 Х/ф «Акулоосьминог».
15.00 Х/ф «Наркоз».
17.00 Х/ф «Урок выживания».
19.00 Х/ф «Шанхайские рыцари».
21.00 Х/ф «Рыжий пёс».
23.00 Х/ф «Стигматы».
1.00 Х/ф «Непослушные няни».
2.05 Х/ф «Девушки соло».
3.20 Х/ф «Подростки в стране игрушек».

22. DISCOVERY CHANNEL

6.00, **6.25**, **12.25**, **12.50** Д/с «Природные диковины».
6.55, **22.00** Д/с «Махинаторы».
7.50, **17.00** Д/с «Рыбалка голыми руками».
8.45, **19.00**, **1.55** Д/с «Выжить любой ценой».
9.40 Д/с «Авиакатастрофы».
10.35, **18.00** Д/с «Гигантские самолеты».
11.30 Д/с «Полеты в глубь Аляски».
13.20 Д/с «Дилеры».
14.15, **20.00**, **4.10** Д/с «Top Gear».
15.10, **21.00**, **5.05** Д/с «Американский чоппер».
16.05, **3.45** Д/с «Демонтаж».
16.30 Д/с «Требуется сборка».
23.00 Д/с «Самогонщики».
0.00, **0.30** Д/с «Душераздирающее зрелище».
1.00 Д/с «Оружие по-американски».
2.50 Д/с «Китовые войны».

23. ДОМ КИНО

4.00, **20.05** Т/с «Адъютанты любви».
4.55 Т/с «Команда».
5.40 Х/ф «Тушите свет».
7.00 Х/ф «Корабль».
9.20 Х/ф «Песни над облаками».
10.30 Х/ф «Гамлет».
12.55, **20.00**, **3.55** Окно в кино.
13.00 Х/ф «Ральф, здравствуй!».
13.30 Х/ф «Низами».
15.40 Х/ф «Громозека».
17.25 Х/ф «12».
21.00 Х/ф «Любовь на сене».
22.40 Х/ф «Аэлита, не приставай к мужчинам».
0.05 Х/ф «Слушать в отсеках».
2.20 Х/ф «Авария — дочь мента».

24. РУССКИЙ ИЛЛЮЗИОН

0.05 Х/ф «Отчим».
2.05, **3.10** Х/ф «Непредвиденные визиты».
4.25 Х/ф «Ехали два шофера».
5.40 Х/ф «Путешествие с домашними животными».
7.25 Х/ф «В июне 41-го».
8.55 Х/ф «Наваждение».
10.45 Х/ф «Лиса Алиса».
12.25 Х/ф «Парадиз».
14.10 Х/ф «Не валяй дурака».
16.05 Х/ф «А поутру они проснулись».
17.50, **19.20** Х/ф «Последняя осень».
20.50 Х/ф «Человек-ветер».
22.30 Х/ф «Люблю тебя до смерти».

25. КИНО-ПЛЮС

6.30, **18.30** Х/ф «Фальшивая личина».
8.30, **2.30** Х/ф «Дерево».
10.30, **4.30** Х/ф «Не отступать и не сдаваться».
12.30 Х/ф «В людях».
14.30 Х/ф «Белая свадьба».
16.30 Х/ф «Капкан».
20.30 Х/ф «Семейка Джонсов».
22.30 Х/ф «Время ведьм».
0.30 Х/ф «Эта замечательная загробная жизнь».

26. ANIMAL PLANET

6.00 Д/с «Карина».
6.25 Д/с «Поместье сурикатов».
6.50 Д/с «Ветеринар Бондай Бич».
7.15 Д/с «Приключения Корвина».
8.10 Д/с «Дик и Дом спешат на помощь».
8.35 Д/с «Все о собаках».
9.05 Д/с «Охотник за крокодилами».
10.00, **21.55**, **2.30**, **5.10** Д/с «Введение в собаковедение».
10.55, **12.45**, **13.40**, **14.35**, **15.30**, **16.25** Д/с «Зоотур Микаэлы».
11.50 Д/с «SOS дикой природы».
17.20 Д/с «В дебрях Латинской Америки».
18.15 Д/с «Галапагосские острова».
19.10, **19.35**, **4.20**, **4.45** Д/с «Дельфиньи будни».
20.05, **3.25** Д/с «Дикая Франция».
21.00, **1.35** Д/с «Плохой пёс».
22.50 Д/с «Дикие и опасные».
23.45 Д/с «Как не стать добычей акул».
0.40 Д/с «Полиция Хьюстона — отдел по защите животных».

27. DISCOVERY SCIENCE

8.00, **8.25**, **19.15**, **22.10**, **22.35**, **3.15** Д/с «Законодатели технологий».
8.50, **9.15** Д/с «Научная нефантастика».
9.40, **17.25** Д/с «Сумасброды».
9.43, **10.10** Д/с «Помешанные на трюках».
10.40 Д/с «Новый мир».
11.30, **12.20**, **13.10**, **14.00**, **14.50**, **3.45**, **4.35**, **5.25**, **6.15**, **7.05** Д/с «Рекорды».
15.45, **20.30**, **23.00** Д/с «Почему? Вопросы мироздания».
16.35 Д/с «Экотехнология».
17.28, **17.55** Д/с «Дело техники!».
18.25 Д/с «Суперкомета».
19.40, **0.40** Д/с «Природа человека».
21.20, **23.50**, **2.25** Д/с «Вот это странно!».
1.35, **2.00** Д/с «Наука розыгрышей».

28. РЕТРО

6.10 Х/ф «Не бойся, я с тобой!».
7.40 «Утренняя почта».
8.20, **14.20**, **20.20**, **2.20** «Шоу Дика Ван-Дайка».
8.50, **2.50** «Эта неделя в истории».
9.30 Х/ф «Вчера, сегодня, завтра».
11.35, **5.35** «Перемотка».
12.10 Х/ф «Вождь Виннету: золото апачей».
13.50, **19.50**, **1.50** «Наши любимые песни».
14.50, **15.00**, **15.10**, **20.50**, **21.00**, **21.10** «XX век: величайшие моменты истории».
15.30 Х/ф «Зорро».
17.40 «В концертном зале: Pink Floid, Part-1».
18.10 Х/ф «Вождь Виннету».
21.30 Х/ф «Как украсть миллион».
23.40 «В концертном зале: Pink Floid, Part-2».
0.10 «Несчастный случай» —Сильвер».
3.30 Х/ф «Мы так любили друг друга».

29. ПЕТЕРБУРГ-5

7.00 М/ф «Шапокляк».
10.00, **18.30** «Сейчас».
10.10 Т/с «След».
18.45 Т/с «Слепой. Программа — убивать».
22.15 Х/ф «Господа офицеры».
5.50 Д/с «Австралия: спасатели животных».

30. ГТУ ТВ - МУЗ ТВ

5.00, **2.25** «Муз-ТВ-хит».
8.00 «Наше».
9.00 «PRO-новости».
9.30 «TopHit-чарт».
10.30 «Посольство красоты».
11.00 «День независимости».
11.30 М/ф «Победитель».
13.05 «Billboard-чарт».
13.30 «Косметический ремонт».
16.00 «ГОК Всемогущий».
18.00 Х/ф «Школа негодяев».
19.55 «10 поводов влюбиться».
20.55 «Фан-Зона».
22.55 «PRO-обзор».
23.25 Х/ф «Горячая жевательная резинка».
1.15 «Playboy».

31. NATIONAL GEOGRAPHIC

6.00 Д/с «Мегазаводы».
7.00 Д/с «Знакомьтесь — динозавры».
8.00 Д/с «Укуси меня, или Путешествия вирусолога».
9.00 Д/с «Несокрушимые».
10.00 «Титаник»: заключительное слово с Джеймсом Кэмероном.
12.00 Д/с «Путешествие по планетам».
13.00 Д/с «Чудеса инженерии».
14.00 Д/с «На крючке».
15.00 Д/с «Загадки юрского периода».
16.00 Д/с «Американские транссексуалы».
17.00 Д/с «Запреты».
18.00 Д/с «Секретные материалы древности».
19.00 Д/с «Наука святых».
20.00, **1.00** Д/с «Криминалистическая лаборатория».
21.00, **2.00** Д/с «Как это связано?».
22.00, **22.30**, **3.00**, **3.30** Д/с «Тайны истории».
23.00, **4.00** Д/с «Запреты».
0.00, **5.00** Д/с «Свободные пилоты Аляски».

32. VIASAT HISTORY

9.00 Д/с «Команда времени».
10.00, **11.00**, **12.00** Д/с «Как искусство сотворило мир».
13.00 Д/с «Легенда о любви Покахонтас и капитана Джона Смита».
14.00 Д/с «Эдвардианская ферма».
15.00 Д/с «Средневековая монархия: женщины у власти».
16.00 Д/с «Тайны истории. Королева-девственница».
17.00 Д/с «Великие воины».
18.00 Д/с «Знакомство с Древним Римом».
19.00 Д/с «Черная смерть».
20.00 Д/с «Открытие полиомиелитной вакцины».
21.30 Д/с «Осуждение Роберта Оппенгеймера».
23.30 Д/с «Прохоровка. Укрощение Тигра».
0.00 Д/с «Война вождей».
1.00 Д/с «Варвары Терри Джонса».
2.00 Д/с «Великие режиссеры».
3.30 Д/с «Крупный план».
4.00 Д/с «По следам Оффенбаха».
5.00 Д/с «Самое таинственное убийство».
6.00 Д/с «Монархии Азии».
7.00 Д/с «Сикерт против Сарджента».
8.00 Д/с «Серебряные города».

33. VIASAT EXPLORER

5.00, **5.30**, **6.00**, **6.30**, **7.00**, **7.30** Д/с «Большие и быстрые».
8.00, **8.30**, **9.00**, **9.30**, **10.00**, **10.30**, **11.00**, **11.30**, **12.00**, **12.30** Д/с «Контроль повреждений».
13.00, **14.00**, **15.00** Д/с «Вперед в будущее».
16.00, **0.00** Д/с «Фестиваль байкеров в Дайтона-Бич».
17.00, **1.00** Д/с «Трагедия в Ле-Мане».
18.00, **2.00** Д/с «Прыжки по Британии».
19.00 Д/с «Родео за колючей проволокой».
20.00 Д/с «Двойное убийство».
21.00 Д/с «Джек-Потрошитель: первый серийный убийца».
22.00, **3.00** Д/с «Специальная миссия Уиллиса».
23.00, **4.00** Д/с «Герои спецназа».

34. УСАДЬБА

6.00, **21.00** Цветы как чудо.
6.35, **18.00**, **21.35** Лучки-пучки.
6.50, **11.35**, **21.50**, **2.35** Райские сады.
7.25 Чудеса, диковины и сокровища.
7.55, **22.55** Садовое искусство XXI века.
8.35, **23.35** Интерьерные идеи.
9.00, **16.50**, **0.00** Сад.
9.15, **17.05**, **0.15** Дачные радости.
9.40, **0.40** Все о цветах.
10.20, **1.20** Домашний дизайн.
10.55, **1.55** Дома архитекторов в Израиле.
12.00, **3.00** Домик в Америке.
12.40, **3.40** Мир цветов.
12.55, **3.55** Мой поселок.
13.20, **4.20** Проект мечты.
13.55, **4.55** Покупки по всему свету.
14.20, **5.20** Как это сделать?
15.00 Быстрые рецепты для находчивых.
15.35, **19.35** Новый двор.
15.55 Моя домашняя оранжерея.
16.10 Красиво жить.
17.30 Бесполезные растения.
18.25 Усадьба будущего.
18.55 Антикварные превращения.
19.55 Ландшафтный дизайн.
20.35 Лучшие экологические дома мира.
22.25 Урожай.

35. DISNEY CHANNEL

5.05, **12.10** «Все тип-топ, или Жизнь Зака и Коди».
5.30, **16.25**, **4.05** «Кид vs Кэт».
5.45 «На замену».
6.10 «Ким Пять-с-плюсом».
6.35, **2.25** «Кряк-бригада».
7.05, **9.10** «Спецагент Осо».
7.30 «Клуб Микки-Мауса».
7.55 «Перекресток в джунглях».
8.20 «Маленькие Эйнштейны».
8.45 «Умелец Мэнни».
9.40 «Русалочка».
10.05 «Чудеса на виражах».
10.30 «Лило и Стич».
10.55, **3.20** «Новая школа императора».
11.20, **17.15** «Сорвиголова Кик Бутовски».
11.45 «Высший класс».
12.35, **1.35**, **2.05** «Дайте Санни шанс».
13.05, **23.50**, **4.20** «Ханна Монтана».
13.30, **23.25**, **4.40** «Волшебники из Вэйверли Плэйс».
14.00 «Танцевальная лихорадка».
14.20 «Крутой вираж!».
16.05 «Рыбология».
16.50, **2.55** «Финес и Ферб».
17.40, **0.15** «Я в рок-группе».
18.05, **1.05** «Jonas».
18.30, **0.40** «Фил из будущего».
19.00, **2.00** «H_2O: просто добавь воды».
19.30 Х/ф «Расти: великий спасатель».
21.10 Х/ф «Пит в перьях».
23.00 «Держись, Чарли!».
3.40 «Американский дракон».

36. ПЕРВЫЙ ГОРОДСКОЙ

6.30 «Утренние новости».
9.45, **10.45**, **23.55**, **0.20** Арабелла возвращается.
10.00, **19.50** Духовная академия.
10.30, **11.30** «Первые новости».
11.45 Рекламный блок.
12.15 Смех и наказание.
14.10 Как сказал Джим.
14.55, **15.40**, **16.25**, **17.10**, **20.55**, **21.40**, **22.25**, **23.10** Любовь и золото.
17.55 Евромакс.
19.05 К-20: легенда о маске.
20.10, **0.50** Настоящий страх-3.

37. ЗАО «АСТ» - 8 КАНАЛ

7.35, **1.35** Х/ф «Братья Рико».
9.00, **17.00** «В гостях у Геннадия Малахова».
10.00 Т/с «Гром в раю».
11.00 «Джейми: обед за 30 минут».
11.30, **15.30** «О судьбе и здоровье».
13.05 «В движении».
13.40 Онлайн.
14.00, **15.20** «Красота и здоровье».
14.10, **5.45** Т/с «Робин Гуд».
18.00, **2.50** Бойцовский клуб. «Бои Бушидо».
19.00, **6.35** Т/с «Мистер Бин».
19.30 Х/ф «Гонки по вертикали».
20.35, **7.25** М/ф «Козленок, который считал до десяти».
21.00, **3.45** Х/ф «Жандарм и жандарметки».
23.00 «Открытый разговор».
0.00 «Ночной интерактивный канал».
5.25 М/ф «Персей».
7.00 М/ф «Сказки Андерсена».

ТВ воскресенье, 19 августа

1. ПЕРВЫЙ КАНАЛ

6.00, **10.00**, **12.00** Новости.
6.10 Х/ф «Десять негритят».
7.30 Служу Отчизне!
8.05 «Ураза-Байрам».
9.00 Здоровье.
10.15 Пока все дома.
11.00 Д/ф «Две жизни Андрея Кончаловского».
12.15 Х/ф «Сибириада».
17.25 «Легенды».
19.25 Х/ф «Ирония любви».
21.00 Время.
21.20 Прожекторперисхилтон. Лучшее.
22.15 Х/ф «Не шутите с Зоханом!».
0.20 Х/ф «Молодая Виктория».
2.15 Х/ф «Мартовские коты».
4.00 «Хочу знать».

2. РОССИЯ-1

5.30 Х/ф «Моя улица».
7.00 Праздник Ураза-Байрам. Прямая трансляция из Московской Соборной мечети.
7.55 Х/ф «Леший-2».
10.20 Местное время. Вести-Москва. Неделя в городе.
11.00, **14.00**, **20.00** Вести.
11.10, **14.30** Х/ф «Любовь Надежды».
14.20 Местное время. Вести-Москва.
15.45 «Смеяться разрешается».
17.55 Х/ф «Ой, мамочки…».
20.30 Х/ф «Поезд».
22.25 Х/ф «Любовь на сене».
0.30 Х/ф «Глянец».
3.05 Х/ф «Прямой контакт».

3. РОССИЯ-К

6.30 «Евроньюс».
10.00 «Преображение».
10.35 Х/ф «Борец и клоун».
12.10 Легенды мирового кино. Георгий Вицин.
12.40 Х/ф «Завтрак на траве».
14.55 «Платок узорный».
15.20 Д/ф «Год цапли».
16.15 «Иван Грозный».
18.20, **1.55** Д/с «Путешествия из центра Земли».
19.10 Д/ф «Александр Вампилов».
19.50 Х/ф «Отпуск в сентябре».
22.10 «НЛО. Пришельцы или соседи?».
22.55 «Послушайте!».
23.50 Х/ф «Цвет сакуры».
2.50 Д/ф «Тихо Браге».

4. ВА-БАНК ПЛЮС - СТС

6.00 М/ф «Мы вернулись!».
7.15 М/ф «Соломенный бычок».
8.30 М/с «Пинки, Элмайра и Брейн».
9.00 М/ф «Большой бой Астерикса».
10.30 М/с «Том и Джерри».
12.00 «Снимите это немедленно!».
13.00 М/ф «Губка Боб квадратные штаны».
14.30 М/ф «Как приручить медведя».
16.00, **18.15** Т/с «6 кадров».
16.30 Х/ф «Паутина Шарлотты».
19.30 Шоу «Уральских пельменей».
21.00 Х/ф «Снова ты».
22.55 Шоу «Уральских пельменей».
23.55 Х/ф «Король клетки».
1.55 Х/ф «Большая маленькая я».
3.40 Х/ф «Бетховен. Большой бросок».
5.35 М/ф «Страшная история».
5.45 Музыка на СТС.

5. ЗАО «АСТ» - ДОМАШНИЙ

6.30, **7.30**, **9.15** «Одна за всех».
7.00 «Джейми: обед за 30 минут».
8.00 «Полезное утро».
8.30, **6.00** «Дачные истории».
9.00 «Репортёр с Михаилом Дегтярём».
9.25 «Сладкие истории».
10.00, **19.00** Т/с «Великолепный век».
18.00 «Звездные истории».
23.00 Т/с «Город хищниц».
23.30 Х/ф «Это началось в неаполе».
1.25 Т/с «Мегрэ. Поражение Мегрэ».
3.25 «Городское путешествие с Павлом Любимцевым».
5.25 «Кинобогини. Когда я стала бабушкой».

6. НТВ

6.00 Т/с «Супруги».
8.00, **10.00**, **13.00**, **19.00** Сегодня.
8.15 «Русское лото».
8.45 Их нравы.
9.25 Едим дома.
10.20 «Бывает же такое!».
10.55 «Развод по-русски».
12.00 Дачный ответ.
13.25, **2.00** Т/с «Дорожный патруль».
15.15 Следствие вели…
16.15 «Прокурорская проверка».
17.20 И снова здравствуйте!
18.30 «Профессия — репортер».
19.25 Чистосердечное признание.
21.55 «Тайный шоу-бизнес».
22.55 Д/ф «СССР. Крах империи».
23.55 Х/ф «Ельцин. Три дня в августе».
3.55 Т/с «Скорая помощь».
5.00 Т/с «Час Волкова».

7. ТВ ЦЕНТР

4.55 Крестьянская застава.
5.40 Х/ф «Дружок».
6.45 Х/ф «Пропало лето».
8.00 Фактор жизни.
8.30 Д/ф «Великие праздники. Преображение Господне».
9.00 Д/ф «Большие африканские обезьяны».
9.45 Наши любимые животные.
10.20 «Небо Москвы».
10.55 «Барышня и кулинар».
11.30, **14.30**, **21.00**, **23.15** События.
11.45 Д/ф «Скобцева — Бондарчук. Одна судьба».
12.30 Х/ф «Обыкновенный человек».
14.50 «Приглашает Борис Ноткин».
15.25 «Доказательства вины. Заклятые соседи».
16.15 Д/ф «Синдром Золушки».
17.00 Х/ф «Сетевая угроза».
21.20 Т/с «Чисто английский детектив. Инспектор Льюис».
23.35 Х/ф «Курочка Ряба».
1.50 Х/ф «Сирано де Бержерак».
4.35 Д/ф «Повелители душ».
5.20 Д/ф «С кем оставить ребенка?».

8. РЕН-ТВ

5.00 Х/ф «Каменная башка».
6.30 Т/с «Маршрут».
14.50 «Избранное».
18.00 Х/ф «Убить Билла».
20.00 Х/ф «Убить Билла-2».
22.30 Х/ф «Бесславные ублюдки».
1.30 Х/ф «Чарующие звуки».
3.30 «В час пик».
4.00 Т/с «Отблески».

9. ТРК ЗЕНИТ - ТНТ

7.00, **7.25**, **7.55** М/с «Губка Боб Квадратные штаны».
8.20 «Женская лига: парни, деньги и любовь».
8.55 «Лото Спорт Супер».
9.00 «Золотая рыбка».
9.25 М/с «Бакуган: вторжение гандэлианцев».
9.50 «Первая Национальная лотерея».
10.00 «Школа ремонта».
11.00 «Открытая кухня».
11.30 «Перезагрузка».
12.30, **13.00**, **13.30** Т/с «Интерны».
14.00, **14.30**, **15.00**, **15.30**, **16.00**, **16.30**, **17.00**, **17.30**, **18.00**, **18.30**, **19.00**, **19.30**, **20.00**, **20.30**, **21.00**, **21.30** Т/с «Универ. Новая общага».
22 Т/с е «Универ».
23.00, **2.20** «Дом-2. Город любви».
0.00 «Дом-2. После заката».
0.30 Х/ф «Оправданная жестокость».
3.20 Т/с «Иствик».
4.15 «Школа ремонта».
5.15 Т/с «Комедианты».
5.25 «Саша + Маша».
6.00 «Необъяснимо, но факт».

10. ОХОТА И РЫБАЛКА

6.00, **21.00** Американская рыбалка.
6.40, **21.40** Ни пуха, ни пера.
7.10, **22.10** Оружие охоты.
7.50, **22.50** Амуниция и снасти.
8.30, **23.30** Подводная охота.
9.10 Сын охотника.
10.15, **1.15** Дневники большой охоты.
11.05 Истории охоты от Павла Гусева.
11.30, **2.30** Планета рыбака.
12.00, **3.00** Охота с луком.
12.40, **3.40** Личный опыт.
13.10, **4.10** Клевое место.
13.50, **18.40**, **4.50** Экстремальная рыбалка.
14.45, **19.35**, **5.45** Кухня.
15.00 Оружие для ОХОТЫ.
15.40 Альманах странствий.
16.20 Наша рыбалка. Окуневая рыбалка. Ультралайт.
17.30, **20.20** «Радзишевский и К°».
18.00 Планета охотника.
19.50 По рыбным местам.
0.10 Юные охотницы.
2.05 Особенности охоты на Руси.

11. ПЕРЕЦ

6.00 Х/ф «У опасной черты».
8.00 «Полезное утро».
8.30 Мультфильмы.
10.20, **11.20** Х/ф «Хозяин империи».
12.30 «Стоп-10».
13.30, **18.30**, **5.40** «Улетное видео по-русски».
14.00 «Смешно до боли».
14.30 «Есть тема!».
15.30 «Вне закона».
17.00 «Дорожные войны».
20.00, **21.00**, **0.15**, **1.10** Т/с «Цепь».
22.00 «Приколисты».
23.00 «+100500».
23.30 Шоу «Телефонный розыгрыш».
23.45 «Стыдно, когда видно!».
2.10 Х/ф «Сахара».
4.40 Т/с «Щит»

12. РОССИЯ-2

5.00, **7.45**, **1.05** «Моя планета».
7.00, **8.50**, **11.50**, **16.05**, **21.40**, **0.55** Вести-спорт.
7.15 «Моя рыбалка».
8.15 «Рейтинг Тимофея Баженова.
9.05 «Страна спортивная».
9.30 Х/ф «На гребне волны».
12.05 АвтоВести.
12.20 Х/ф «Бой с тенью-2.
14.55 Пляжный футбол. Чемпионат России.
16.25 Футбол. Чемпионат Англии.
18.25, **20.55** Футбол.
18.55 Футбол. Чемпионат Англии.
21.25 «Картавый футбол».
22.00 Х/ф «И пришел паук».
23.55 «Происхождение смеха».
3.50 «Пешки футбольного трафика».

13. ЕВРОСПОРТ

10.00, **19.45** Футбол. Чемпионат мира среди игроков до 20 лет.
12.00, **15.00**, **3.00** Прыжки на лыжах. Летний Гран-при.
13.00 Футбол. Чемпионат мира среди игроков до 20 лет.
16.45 Велоспорт. Вуэльта.
17.30 Велоспорт. Однодневная гонка.
18.45, **2.00** Велоспорт. Вуэльта.
21.00, 22.00 Пляжный футбол. Евролига.
23.00, 0.00 Теннис. Турнир WTA.

14. ЕВРОСПОРТ-2

5.00, **9.30**, **2.00**, **3.00**, **3.15** Новости.
10.00 Экстремальные виды. Dew Tour.
11.00 Вот это да!
11.15 Футбол. Чемпионат мира среди игроков до 20 лет.
13.15 Футбол. Чемпионат Японии.
14.15 Футбол. Чемпионат мира среди игроков до 20 лет.
16.15 Велоспорт. Вуэльта.
17.00, 18.15, 19.30, 20.45 Пляжный футбол. Евролига.
21.45 Новости выходного дня.
22.00 Экстремальные виды. Dew Tour.
0.00 Велоспорт. Вуэльта.
1.00 Спидвей. Гран-при Хорватия.

15. СПОРТ-ПЛЮС

8.00, **10.30**, **12.00**, **15.30**, **18.35**, **21.00**, **23.30**, **2.30**, **5.30** Новости.
8.15 Фрирайд. Проект «Ride the Planet-2012».
8.40 Футбол. Чемпионат Испании.
10.45 «Личный тренер».
11.00 Фигурное катание.
12.30, **3.00** «Trans World Sport» представляет.
13.00 СОГАЗ – чемпионат России по футболу сезона 2012/2013 года. «Анжи» — «Зенит».
15.45 Теннис. Турнир «Masters» в Цинциннати.
18.50, **5.50** «Большой ринг».
21.30 Бильярд. Открытый Кубок России в Санкт-Петербурге.
0.00 СОГАЗ – чемпионат России по футболу сезона 2012/2013 года.
2.45, **5.45** «Связь времен».
3.30 Легкая атлетика.

ПОДПИСКА - 2013

ИНДЕКС 53180

Уважаемые читатели!
Только до 31 АВГУСТА продолжается досрочная почтовая подписка на ведущую газету области

ПЕРВАЯ СРЕДИ РАВНЫХ
ОРЛОВСКАЯ ПРАВДА
Областная газета Издается с 22 марта 1917 года www.orp.orel.ru, orp@orp.orel.ru

на 1-е полугодие 2013 года по стоимости прошлого полугодия

43-58-08 *линия почтовой подписки* ***"Орловской правды"***
(в режиме автоответчика) для вызова сотрудника почты на дом или по месту работы бесплатно

Напоминаем, что оформить подписку на 2-е полугодие 2012 года можно с начала каждого месяца.

16. ЗВЕЗДА

6.00 Х/ф «Необыкновенное путешествие Мишки Стрекачева».
7.40 Х/ф «Свистать всех наверх!».
9.00 М/с «Маугли».
9.20 Мультфильмы.
9.45 Д/с «Сделано в СССР».
10.00 «Военный Совет».
10.35, **16.05** Д/с «Тайны забытых побед».
11.05 Х/ф «Ночной патруль».
13.00, **18.00** Новости.
13.15 Х/ф «Жестокий романс».
16.45 Д/с «ВМФ СССР. Хроника победы».
17.15 Д/с «Отечественное стрелковое оружие».
18.15 Х/ф «Сумка инкассатора».
20.00 Х/ф «Его батальон».
22.40 Х/ф «Без права на провал».
0.10 Х/ф «Парашютисты».
1.55 Х/ф «Сон в руку, или Чемодан».
3.25 Х/ф «Следопыт».
5.10 Д/ф «Матч смерти. Под грифом секретно».

17. ТВ-3

6.00 Мультфильмы СМФ.
8.00 М/ф «Барбос в гостях у Бобика».
8.30 Х/ф «Карантин».
10.15 Х/ф «Скуби-Ду».
12.00 Х/ф «Битлджус».
14.00 Х/ф «Куплю дом с привидениями».
15.00 Х/ф «Возвращение в Амитивилль».
16.00 «Х-Версии. Другие новости».
17.00 Х/ф «Эволюция».
19.00 Х/ф «Добро пожаловать в Зомбилэнд».
20.45 Х/ф «Я — легенда».
22.45 Х/ф «Район-9».
1.00 Х/ф «Рыба-монстр».
3.00, **4.00**, **5.00** Х/ф «Последний Ван Хельсинг».

18. ИЛЛЮЗИОН ПЛЮС

0.00 Х/ф «Планета страха».
1.45 Х/ф «Мертвец».
3.40 Х/ф «Невыдуманная история Лены Беккер».
5.25 Х/ф «Белая графиня».
7.40 Х/ф «Служители».
9.15 Х/ф «Эхо».
10.55 Х/ф «Мой единственный».
12.50 Х/ф «Ложное искушение».
15.10 Х/ф «Пятая заповедь».
16.45 Х/ф «Шери».
18.25 Х/ф «Я киборг, но это нормально».
20.30 Х/ф «Пока ее не было».
22.00 Х/ф «Обжигающе красивый».

19. TV1000

4.00 Х/ф «Повелители Вселенной».
6.00, **18.10** Х/ф «Страна чудаков».
8.00 Х/ф «Семейка Брэди».
10.00 Х/ф «Костолом».
12.00 Х/ф «Сексоголик».
14.00 Х/ф «Последний отпуск».
16.00 Х/ф «Генеральская дочь».
20.00 Х/ф «Карманные деньги».
22.00 Х/ф «Психоаналитик».
0.00 Х/ф «Непристойное предложение».
2.10 Х/ф «Бегущий человек».

20. TV1000 (РУССКОЕ КИНО)

7.00 Х/ф «Снежный ангел».
9.00 Х/ф «Слушатель».
11.00 Х/ф «Любовь Авроры».
13.00 Х/ф «Чартер».
15.00 Х/ф «Я первый тебя увидел».
16.30 Х/ф «День выборов».
19.00 Х/ф «Лучшее время года».
21.00 Х/ф «Кавказская рулетка».
22.30 Х/ф «Долина роз».
1.00 Х/ф «Пощечина».
3.00 Х/ф «Гений».
5.40 Х/ф «Цвет граната».

21. TV1000 ACTION

5.00 Х/ф «Наркоз».
7.00 Х/ф «Урок выживания».
9.00 Х/ф «Шанхайские рыцари».
11.00 Х/ф «Зеленая река».
12.50 Х/ф «Особь-3».
15.00 Х/ф «Жребий».
17.00 Х/ф «Часы отчаяния».
19.00 Х/ф «Последнее испытание Шаолиня».
21.00 Х/ф «Фарго».
23.00 Х/ф «Плетеный человек».
1.00 Х/ф «Девушки соло».
2.15 Х/ф «Горячие и пряные».
3.30 Х/ф «Не уместить в руке-14».

22. DISCOVERY CHANNEL

6.00, **6.25** Д/с «Молниеносные катастрофы».
6.55, **2.50** Д/с «Изобрести будущее».
7.50, **13.20**, **22.00**, **1.55** Д/с «Разрушители легенд».
8.45, **3.45** Д/с «Демонтаж».
9.10 Д/с «Требуется сборка».
9.40 Д/с «Борьба за улов с Робсоном Грином».
10.35 Д/с «Рыбалка голыми руками».
11.30 Д/с «Выжить любой ценой».
12.25 Д/с «Пенн и Теллер, правда и ложь».
14.15 Д/с «100 величайших гаджетов со Стивеном Фраем».
15.10 Д/с «Дилеры».
16.05, **16.30** Д/с «Природные диковины».
17.00, **18.00**, **19.00** Д/с «Машины славы».
20.00, **20.30** Д/с «Настоящие аферисты».
21.00 Д/с «Возможно ли это?».
23.00 Д/с «Вселенная Стивена Хокинга».
0.00, **4.10** Д/с «Авиакатастрофы».
1.00 Д/с «Речные монстры».
5.05 Д/с «Полеты в глубь Аляски».

23. ДОМ КИНО

4.00, **20.05** Т/с «Адъютанты любви».
4.50 Х/ф «Любовь на сене».
6.30 Х/ф «К своим!».
7.50 Х/ф «Инспектор Гулл».
10.10 Х/ф «Двое под одним зонтом».
11.40 Х/ф «Шинель».
12.55, **3.55** Окно в кино.
13.00 Х/ф «Отпуск в сентябре».
15.15 Т/с «Сваты-4».
18.45 Х/ф «Ирония удачи».
21.00 Х/ф «Корона Российской империи, или Снова неуловимые».
23.10 Х/ф «Сёстры».
0.35 Х/ф «Судья в ловушке».
2.20 Х/ф «Единственная...».

24. РУССКИЙ ИЛЛЮЗИОН

0.00 Х/ф «Путешествие с домашними животными».
1.50, **3.05** Х/ф «Непредвиденные визиты».
4.35 Х/ф «В июне 41-го».
6.10 Х/ф «Наваждение».
7.55 Х/ф «Лиса Алиса».
9.25 Х/ф «Парадиз».
11.10 Х/ф «Не валяй дурака».
13.05 Х/ф «А поутру они проснулись».
14.50 Х/ф «Человек-ветер».
16.35 Х/ф «Люблю тебя до смерти».
18.20, **19.30** Х/ф «Проводы».
20.50 Х/ф «Ирония удачи».
22.25 Х/ф «Женские слезы».

25. КИНО-ПЛЮС

6.30, **18.30** Х/ф «В людях».
8.30, **2.30** Х/ф «Семейка Джонсов».
10.30, **4.30** Х/ф «Время ведьм».
12.30 Х/ф «Эта замечательная загробная жизнь».
14.30 Х/ф «Дерево».
16.30 Х/ф «Не отступать и не сдаваться».
20.30 Х/ф «Неудачники».
22.30 Х/ф «Охота на пиранью».
0.40 Х/ф «Сказки стриптиз-клуба».

26. ANIMAL PLANET

6.00 Д/с «Укротитель скунсов».
6.25 Д/с «Поместье сурикатов».
6.50 Д/с «Ветеринар Бондай Бич».
7.15, **17.20** Д/с «Необычные животные Ника Бейкера».
8.10 Д/с «Дик и Дом спешат на помощь».
8.35 Д/с «Все о собаках».
9.05 Д/с «Охотник за крокодилами».
10.00, **5.10** Д/с «Введение в собаковедение».
10.55 Д/с «Зоотур Микаэлы».
11.50, **21.55**, **2.30** Д/с «В дебрях Латинской Америки».
12.45 Д/с «Галапагосские острова».
13.40 Д/с «Ветеринары-спасатели».
14.05 Д/с «Общество по спасению животных».
14.35, **15.00** Д/с «Дикие сиротки».
15.30 Д/с «Введение в котоводство».
16.25 «Animal Planet».
18.15 Д/с «Охотник за ядом».
19.10, **19.35**, **4.20**, **4.45** Д/с «Дельфиньи будни».
20.05, **3.25** Д/с «Дикая Франция».
21.00, **1.35** Д/с «Войны жуков-гигантов».
22.50 Д/с «Дикие и опасные».
23.45 Д/с «Акулье семейство».
0.40 Д/с «Полиция Хьюстона — отдел по защите животных».

27. DISCOVERY SCIENCE

8.00, **13.10**, **22.10**, **1.35**, **5.25** Д/с «Почему? Вопросы мироздания».
8.50, **2.25** Д/с «Гигантские корабли».
9.40, **17.25** Д/с «Сумасброды».
9.43, **10.10** Д/с «Помешанные на трюках».
10.40 Д/с «Новый мир».
11.30, **11.55**, **19.15**, **3.15**, **7.05**, **7.30** Д/с «Законодатели технологий».
12.20, **12.45**, **0.40**, **1.05**, **4.35**, **5.00** Д/с «Утильщики».
14.00, **14.25**, **19.40**, **20.05**, **6.15**, **6.40** Д/с «Научная нефантастика».
14.50, **20.30**, **23.00**, **3.45** Д/с «Природа человека».
15.45 Д/с «Вот это странно!».
16.35 Д/с «Экотехнология».
17.28, **17.55** Д/с «Дело техники!».
18.25 Д/с «Суперкомета».
21.20, **23.50** Д/с «Сквозь кротовую нору с Морганом Фрименом».

28. РЕТРО

6.10 Х/ф «Вождь Виннету: золото апачей».
7.50, **13.50**, **19.50**, **1.50** «Наши любимые песни».
8.20, **14.20**, **20.20** «Шоу Дика Ван-Дайка».
8.50, **9.00**, **9.10**, **14.50**, **15.00**, **15.10** «XX век: величайшие моменты истории».
9.30 Х/ф «Зорро».
11.40 «В концертном зале: Pink Floid, Part-1».
12.10 Х/ф «Вождь Виннету».
15.30 Х/ф «Как украсть миллион».
17.40 «В концертном зале: Pink Floid, Part-2».
18.10 «Несчастный случай» — Сильвер».
20.50 «Эта неделя в истории».
21.30 Х/ф «Мы так любили друг друга».
23.35 «Перемотка».
0.10 «Носков — Маршал».
2.20 «Блюз. Лучшее».
3.25 Х/ф «Семь самураев».

29. ПЕТЕРБУРГ-5

6.00, **5.20** Д/ф «Снежные леопарды: по ту сторону мифа».
7.00 Д/с «Планеты».
8.00 М/ф «Гадкий утенок».
10.00, **18.30** «Сейчас».
10.10 Х/ф «Старая, старая сказка».
12.05 Т/с «Детективы».
18.45 Т/с «Слепой. Программа — убивать».
22.15 Т/с «Пуля-дура».
1.40 Х/ф «Другой мужчина».
3.30 Х/ф «Перекрестный огонь».

30. ГТУ ТВ - МУЗ ТВ

5.00, **3.35** «Муз-ТВ-хит».
7.00 «Мультфильмы».
8.05 «Наше».
9.00 «PRO-обзор».
9.30 «Русский чарт».
10.30 «Стилистика».
11.00 «День независимости».
11.30 «Олимпиада без тормозов».
12.00 Х/ф «Школа негодяев».
13.55 «100% свежий хит».
16.55 М/ф «Победитель».
18.30 Х/ф «Вавилон Н».
20.30 «Фактор страха».
23.10 Т/с «Тайный дневник девушки по вызову».
0.05 «Playboy».
0.35 Х/ф «Горячая жевательная резинка».
2.35 «Europa plus-чарт».

31. NATIONAL GEOGRAPHIC

6.00, **13.00** Д/с «Чудеса инженерии».
7.00 Д/с «Король ящериц».
8.00 Д/с «Укуси меня, или Путешествия вирусолога».
9.00 Д/с «Свободные пилоты Аляски».
10.00 Д/с «Острова».
11.00, 11.30 Д/с «Лучшая работа в мире».
12.00 Д/с «Мегазаводы».
14.00 Д/с «В поисках акул».
15.00 Д/с «В поисках правды».
16.00, 17.00, 18.00 Д/с «Сигнал спасения — красный».
19.00 Д/с «Жизнь до рождения».
20.00, **5.00** Д/с «Мегазаводы».
21.00, **0.00**, **3.00** Д/с «Война за золото Колумбии».
22.00, **1.00**, **4.00** Д/с «Тайны Стаффордширского клада».
23.00, **2.00** Д/с «С точки зрения науки».

32. VIASAT HISTORY

9.00 Д/с «Команда времени».
10.00, **11.00**, **12.00** Д/с «Все о Ван Гоге».
13.00 Д/с «Открытие полиомиелитной вакцины».
14.30 Д/с «Прохоровка. Укрощение «тигра».
15.00 Д/с «Восток — Запад: путешествия из центра мира».
16.00 Д/с «Древние затерянные города».
17.00 Д/с «Знакомство с Древним Римом».
18.00 Д/с «Осуждение Роберта Оппенгеймера».
20.00, **21.00** Д/с «Закон Гарроу».
22.00 Д/с «Польская битва за Англию».
23.00, **7.00** Д/с «Путь Мохаммеда Али».
0.00 Д/с «Война вождей».
1.00 Д/с «Варвары Терри Джонса».
2.00 Д/с «Первый фильм Антона Корбейна».
3.00 Д/с «Путешествие, которое потрясло мир».
4.00 Д/с «По следам Чайковского».
5.00 Д/с «Самое таинственное убийство».
6.00 Д/с «Монархии Азии».
8.00 Д/с «Марк Форстер: швейцарец в Голливуде».

33. VIASAT EXPLORER

5.00, **5.30**, **6.00**, **6.30**, **7.00**, **7.30** Д/с «Большие и быстрые».
8.00, **9.00**, **10.00**, **11.00**, **12.00** Д/с «Черное золото».
13.00, **14.00** Д/с «Супервулкан».
15.00 Д/с «Наука об ураганах».
16.00 Д/с «Самые быстрые мотоциклы».
17.00 Д/с «Самые крутые дальнобойщики».
18.00 Д/с «Труднейшие профессии».
19.00 Д/с «Фестиваль байкеров в Дайтона-Бич».
20.00 Д/с «Трагедия в Ле-Мане».
21.00 Д/с «Прыжки по Британии».
22.00, **3.00** Д/с «Специальная миссия Уиллиса».
23.00, **4.00** Д/с «Герои спецназа».
0.00 Д/с «Родео за колючей проволокой».
1.00 Д/с «Двойное убийство».
2.00 Д/с «Джек-Потрошитель: первый серийный убийца».

34. УСАДЬБА

6.00, **12.40**, **21.00**, **3.40** Быстрые рецепты для находчивых.
6.35, **16.35**, **21.35** Новый двор.
6.55, **10.15**, **21.55**, **1.15** Моя домашняя оранжерея.
7.10, **22.10** Красиво жить.
7.50, **22.50** Сад.
8.05, **18.55**, **23.05** Дачные радости.
8.30 Бесполезные растения.
9.00, **0.00** Огород без хлопот.
9.35, **0.35** Особый вкус.
10.30, **1.30** Зеленая аптека.
11.00, **2.00** Садовые решения.
11.30, **19.20**, **2.30** Проект мечты.
12.00, **3.00** Все о цветах.
13.20, **4.20** Нью-Йорк на крыше.
13.50, **20.20**, **4.50** Как это сделать?
14.30, **5.30** Огороды. Экзотика.
15.00 Лучки-пучки.
15.25 Страсти вокруг грядок.
15.55 Антикварные превращения.
16.55 Ландшафтный дизайн.
17.35 Лучшие экологические дома мира.
18.00 Домик в Америке.
18.40 Мир цветов.
19.55 Покупки по всему свету.
23.30 Недвижимость. Советы эксперта.

35. DISNEY CHANNEL

5.05, **12.10** «Все тип-топ, или Жизнь Зака и Коди».
5.30, **16.25**, **4.05** «Кид vs Кэт».
5.45 «На замену».
6.10 «Ким Пять-с-плюсом».
6.35, **2.25** «Кряк-бригада».
7.05, **9.10** «Спецагент Осо».
7.30 «Клуб Микки-Мауса».
7.55 «Перекресток в джунглях».
8.20 «Маленькие Эйнштейны».
8.45 «Умелец Мэнни».
9.40 «Русалочка».
10.05 «Чудеса на виражах».
10.30 «Лило и Стич».
10.55, **3.20** «Новая школа императора».
11.20, **17.15** «Сорвиголова Кик Бутовски».
11.45 «Высший класс».
12.35, **1.35** «Дайте Санни шанс».
13.05, **23.50**, **4.20** «Ханна Монтана».
13.30, **23.25**, **4.40** «Волшебники из Вэйверли Плэйс».
14.00 «Танцевальная лихорадка».
14.20 Х/ф «Пит в перьях».
16.05 «Рыбология».
16.50, **2.55** «Финес и Ферб».
17.40, **0.15** «Я в рок-группе».
18.05, **1.05** «Jonas».
18.30, **0.40** «Фил из будущего».
19.00, **2.00** «H_2O: просто добавь воды».
19.30 Х/ф «Проект Дженни».
21.00 Х/ф «Крутой вираж!».
23.00 «Держись, Чарли!».
3.40 «Американский дракон».

36. ПЕРВЫЙ ГОРОДСКОЙ

9.00, **9.30**, **0.35**, **1.05** Арабелла возвращается.
10.00, **19.45** Духовная академия.
10.35 Как сказал Джим.
11.35 Евромакс.
12.00 Запомните, меня зовут Рогозин.
13.45 Рекламный блок.
14.15, **15.00**, **15.45**, **16.30**, **20.35**, **21.20**, **22.05** Строго на юг.
17.15, **23.35** Родословная Иисуса.
18.15 Любовники.

37. ЗАО «АСТ» - 8 КАНАЛ

7.35, **1.35** Х/ф «Братья Рико».
9.00, **17.00** «В гостях у Геннадия Малахова».
10.00 Т/с «Гром в раю».
11.00 «Джейми: обед за 30 минут».
11.30, **15.30** «О судьбе и здоровье».
13.05 «Открытый разговор».
14.00, **15.20** «Красота и здоровье».
14.10, **5.45** Т/с «Робин Гуд».
18.00, **2.50** Бойцовский клуб. «Бои Бушидо».
19.00, **6.35** Т/с «Мистер Бин».
19.30 Х/ф «Гонки по вертикали».
21.00, **3.45** Х/ф «Три могилы».
23.00 «В движении».
23.30 Что происходит?
0.00 «Ночной интерактивный канал».
7.05 М/ф «Сказки Андерсена».
7.30 М/ф «Персей».

ГОРОСКОП С 13 ПО 19 АВГУСТА

ОВЕН

В начале недели у вас будет большой приток сил, но вам некуда будет их деть. Не стоит искать себе приключения и тратить силы попусту. Первичный напор в скором времени пройдет, и желание что-либо сделать покинет вас, поэтому не стоит и начинать. В период с середины недели у вас будет сонно-расслабленное состояние, которое прекрасно подходит для отдыха и никак не подходит для какой-либо суеты.

ТЕЛЕЦ

Спокойное время, позволяющее вам заняться любимыми делами и провести время с тем, с кем вам хочется. На этой неделе будет много душевной теплоты и близости, поэтому очень хорошо проходят встречи с давними друзьями и родственниками. И вы, и окружающие настроены благосклонно, поэтому можно попросить об одолжении или поддержке, но не стоит решать в это время глобальные вопросы, особенно связанные с имущественными делами.

БЛИЗНЕЦЫ

Вас могут посетить весьма стоящие идеи, поэтому не стоит отмахиваться от них или слушать тех, кто будет уговаривать вас отказаться от задумок. Если вам действительно хочется чего-то нового и при мысли об этом план сразу же зреет в голове, то знайте: это самое благоприятное время для того, чтобы затеять что-нибудь подобное.

Очень хорошо на этой неделе проходят любые дела, связанные с переменами и нововведениями.

РАК

Вам стоит довольствоваться тем, что у вас есть. Особенно это касается отношений с близкими людьми. В вашей жизни на самом деле все достаточно хорошо, но попытки найти какой-нибудь изъян, самокопание могут испортить сложившийся ход вещей. В итоге в начале недели вы можете сами придумать себе какие-нибудь проблемы и невзгоды, а к концу недели они начнут претворяться в жизнь (и тем самым оправдают ваши ожидания).

ЛЕВ

Спокойное, размеренное время наступает для вас на этой неделе, и нет никакой надобности пытаться расшевелить кого-то или зашевелиться самому. Проведите это время в спокойной обстановке вместе с близкими вам людьми. Хорошая возможность построить планы на будущее, вы можете заложить основы для своего дальнейшего продвижения, но все ваши действия должны сводиться, скорее, к подготовке, нежели к прорыву.

ДЕВА

Активная и напряженная неделя. Возможны деловые поездки, командировки, а также необходимость принятия важных решений и, что самое главное, четкое следование поставленному плану, чтобы достигнуть задуманного. Не возлагайте в это время надежд на партнеров, так как они могут подвести, а вам лучше всего взять всю ношу на себя — так, по крайней мере, безопаснее. Особенно напряженной выдается вторая половина недели.

ВЕСЫ

На эту неделю у вас выпадает стабильная и уверенная ситуация, состояние, когда вы можете позволить себе многое, так как прежде всего уверены в себе и своем окружении. Вам есть на кого положиться, и потому вы можете смело продвигаться вперед, принимать важные и ответственные решения. Выбранный путь на этой неделе вам предстоит проходить еще долго. Вообще, выбор, сделанный в эти дни, или принятые решения весьма значительны.

СКОРПИОН

Некоторые умозаключения, к которым вы можете прийти в начале недели, будут плохо сочетаться с вашей личной жизнью в настоящий момент, именно поэтому может возникнуть потребность в уединении и отстранении. Не отказывайте себе в этом, так как, только побыв наедине с собой, осознав свои потребности и желания, вы сможете прийти к новым выводам, которые позволят развить ваши отношения дальше.

СТРЕЛЕЦ

Не бойтесь делать решительные шаги — сейчас они вам необходимы, иначе вы рискуете застрять в текущей ситуации, как в болоте, не продвигаясь ни вперед, ни назад. Быть может, то направление, которое вы выбрали, кажется вам опасным или ошибочным. Вас также могут начать отговаривать и переубеждать окружающие вас люди. Но окончательное решение должно быть за вами. Если вы не сделаете шаг, то никогда не узнаете, что ждет вас впереди.

КОЗЕРОГ

Начало недели может быть стремительным, возможны различные активные действия, множество событий, проносящихся вокруг вас, потребность в движении и перемещении. Но все это не имеет особого смысла и ни к чему толком не приводит. Поэтому гораздо проще вам остановиться и выйти из этого замкнутого круга, постоянной беготни без старта и финиша.

ВОДОЛЕЙ

Прежде чем взяться за дела, а вторая половина недели очень хорошо подходит для активных действий и новых начинаний, вам стоит хорошенько все обдумать. Стоит заметить, что с мыслями у вас могут обстоять дела не слишком хорошо, но вот с интуицией будет все в порядке. Поэтому возьмите себе время, чтобы оторваться от чужих советов и наговоров, отключить свой разум и просто пойти туда, куда вам подсказывает ваше внутреннее чутье.

РЫБЫ

Для вас эта неделя будет радостной и спокойной, по крайней мере, в большей ее части. Поэтому вы можете провести хорошо время в кругу близких вам людей, заняться домашними делами и просто отдохнуть. В отношениях могут появиться новые тенденции, появляется возможность укрепить и развить их. Но единственное, чего стоит опасаться и избегать в эти дни, это поспешности и непоследовательности.

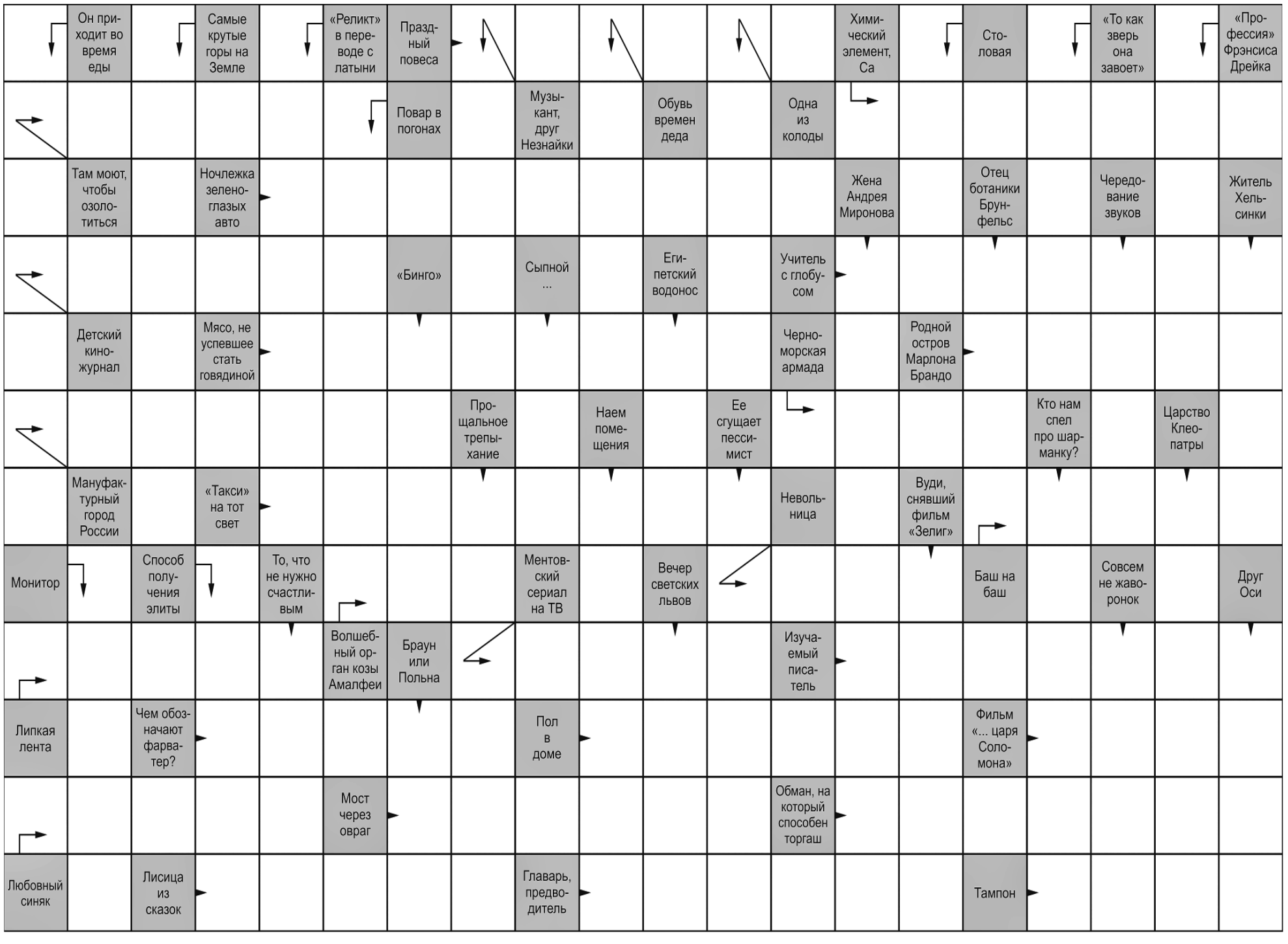

БЫЛИ ЛЮДИ!

Орловский городничий и его племянник

О СЛАВНЫХ ДЕЛАХ СЛАВНОГО РОДА РАССКАЗАЛИ «ЗАПИСКИ»

Когда поздней осенью 1803 года проездом на Кавказ в Орёл прибыл на несколько часов 17-летний прапорщик Семён Броневский, только что окончивший Первый Московский кадетский корпус, этого события в губернском городе почти никто не заметил: военных здесь в те годы хватало, тем более такого незначительного чина. Но был в Орле человек, который искренне обрадовался визиту родного племянника. Это был городничий Орла Александр Казин.

Александр Полынкин

Семён Броневский почти 30 лет был губернатором Восточной Сибири

Книга о Броневском вышла в Иркутске в 2008 году

ГОРОДНИЧИЙ-ГОЛИАФ

«В 1803 году 23-го октября я наконец был произведен в прапорщики в Нижегородский драгунский полк. Я отправился на Кавказ, в Георгиевск, где был штаб полка. Заезжая по дороге к некоторым родным, я не могу не упомянуть о дядюшке моем, Александре Степановиче Казине, орловском и тульском помещике, отличавшемся необычайной силой: он поднимал одной рукою 12 пудов (192 кг.— ***Прим. автора***). Росту он был 2 аршина и 13 вершков (2 метра. — ***Прим. автора***), толщины необъятной. Он был кавалергардом и как-то раз попал в Гатчину к Наследнику. При восшествии на престол Павла I от всех сверстников моего дядюшки велено было отобрать отзывы, куда они пожелают быть определены. Некоторые записались в армейские полки и были отправлены туда с повышением; другие, посмышленее, употребили фразу, что желают вечно служить при государе в гвардии (года через полтора редкий из них не был уже генералом). А мой дядя написал на листке, что государю известно, что он по своей тяжести в кавалерии служить не способен потому, что никакая лошадь его не выдержит, а в пехоте потому, что не может ходить в строю; потому он просит службы гражданской на родине. Его произвели в коллежские асессоры с назначением в Орел городничим. Предание гласит, что он имел право писать государю лично и даже получал ответы. На всех наводил страх такой голиаф-городничий. В досаде он поднимал купцов за бороды выше своей головы и перебрасывал через забор; лошадей убивал кулаком с одного раза. Одного мещанина, в чем-то провинившегося, городничий не хотел ударить рукою, а толкнул пальцем в бок и переломил ему ребро. Много таких проделок сходило ему с рук...».

Разве орловский городничий Александр Казин в описании Броневского менее живописен, чем некоторые из персонажей Николая Лескова или Леонида Андреева? Да, были люди в оно время!

ГЕНЕРАЛ-ГУБЕРНАТОР ВОСТОЧНОЙ СИБИРИ

Броневский же, погостив у дяди, отправился к месту службы на Кавказ. В составе Нижегородского драгунского полка молодой офицер провёл пять боевых лет. Принял участие в походах в Кабарду, в Персию, участвовал во взятии Дербента и Баку.

Удостоившись за боевые отличия звания подпоручика, Броневский стал аъютантом генерала Г.И. Глазенаппа, и когда император Александр I назначил генерала инспектором сибирских войск, тот, уезжая в 1808 году с Кавказа, взял с собой в Омск и Семёна Броневского.

Почти 30 лет Семён Богданович провёл в полюбившемся ему сибирском крае, пройдя путь от обычного адъютанта до генерал-губернатора Восточной Сибири.

Заслуги Броневского за годы его деятельности в Сибири выразились в целом ряде мер и учреждений, сделавших памятным его имя в истории этого огромного края. Ему удалось отразить нападения мятежных соседей (ташкентцев и киргизов), он первый учредил русские колонии в сибирской степи, образовал регулярные военные силы в Восточной Сибири и устроил Сибирское линейное казачье войско, содействовал введению усовершенствованного сельского хозяйства в поселениях сибирских линейных казаков, построил первое в крае казачье войсковое училище. Губернатора оценило местное общество и за его чисто человеческие качества.

Удостоенный многих государственных наград и почестей императора, в звании генерал-лейтенанта в 1837 году он был переведён в столицу на должность сенатора по межевому департаменту.

Скончался кавалер орденов Святой Анны 2-го класса, Святого равноапостольного князя Владимира 4-й степени и Святого Георгия 4-й степени С. Броневский 14 февраля 1858 года.

Имелось у С. Броневского ценнейшее для потомков качество: обладая хорошим литературным языком, он оставил после себя рукописные «Заметки из моей жизни, собственноручно мною записываемые на память многочисленному семейству» (отрывок из них был опубликован в журнале «Исторический вестник» за 1889 год под названием «Записки из моей жизни»). Собственно, благодаря им мы получили возможность узнать о его родном дяде — орловском городничем Александре Казине.

АКЦИЯ: ВСПОМНИМ БЫЛОЕ!

Любимые читатели! В рубрику «Былое» вы можете присылать разные любопытные истории из прошлого нашего края — легенды, предания, были, которые передаются из поколения в поколение. А может, в вашей семье хранятся старинные реликвии — вещи, предметы быта, имеющие свою историю, — расскажите нам и о них.

Краеведы, работающие с архивами, могут поделиться с нами своими открытиями — напишите в нашу рубрику о «делах давно минувших дней». Вспомним былое! А за гонораром мы не постоим.

Кроме того, автор лучшей публикации получит по итогам месяца дополнительно 300 рублей.

В соотв. с п. 7 ст. 13.1 ФЗ № 101-ФЗ «Об обороте земель сельскохозяйственного назначения» **ООО «РегионГеоПроект» извещает собственников земельных долей о месте и порядке ознакомления с проектом межевания земельного участка.**

Заказчик работ: ООО «Золотой Орел», 303904, Орловская область, Урицкий район, д. Хорошилово.

Кадастровый инженер, подготовивший проект межевания: Михаил Александрович Шаненков, квалификационный аттестат № 57-11-77, почтовый адрес: 302009, г. Орел, ул. Л. Толстого, 2-а, пом. 2, тел. (4862) 71-76-78, e-mail: regiongeoproekt@yandex.ru.

Кадастровый номер исходного земельного участка: 57:06:0000000:131, адрес: Орловская область, Урицкий район, Богдановское с/п, КСП «Богдановское».

Ознакомиться с проектом межевания можно по адресу: г. Орел, ул. Л. Толстого, 2-а, пом. 2, в рабочие дни — с 9.00 до 18.00.

Заинтересованные лица могут направлять свои предложения о доработке проекта межевания земельного участка после ознакомления с ним в тридцатидневный срок с момента опубликования настоящего извещения по адресу: 302009, г. Орел, ул. Л. Толстого, 2-а, пом. 2.

В соотв. с п. 7 ст. 13.1 ФЗ № 101-ФЗ «Об обороте земель сельскохозяйственного назначения» **ООО «РегионГеоПроект» извещает собственников земельных долей о месте и порядке ознакомления с проектом межевания земельного участка.**

Заказчик работ: ООО «КрасКапитал», адрес: 302040,Орловская область, г. Орел, ул. Красноармейская, д.1, лит. А, оф. 132, тел. 8(4862) 45-88-20.

Кадастровый инженер, подготовивший проект межевания: Михаил Александрович Шаненков, квалификационный аттестат № 57-11-77 , почтовый адрес: 302009, г. Орел, ул. Л. Толстого, 2-а, пом. 2, тел. 8(4862) 71-76-78, e-mail: regiongeoproekt@yandex.ru.

Кадастровый номер исходного земельного участка: 57:18:0000000:15, адрес: Орловская область, Покровский район, Столбецкая сельская администрация, территория ХП «Столбецкое».

Ознакомиться с проектом межевания можно по адресу: г. Орел, ул. Л. Толстого, 2-а, пом. 2, в рабочие дни — с 9.00 до 18.00.

Заинтересованные лица могут направлять свои предложения о доработке проекта межевания земельного участка после ознакомления с ним в тридцатидневный срок с момента опубликования настоящего извещения по адресу: 302009, г. Орел, ул. Л. Толстого, 2-а, пом. 2.

В соотв. с п. 7 ст. 13.1 ФЗ № 101-ФЗ «Об обороте земель сельскохозяйственного назначения» **ООО «РегионГеоПроект» извещает собственников земельных долей о месте и порядке ознакомления с проектом межевания земельного участка:**

Заказчик работ: ООО «КрасКапитал», адрес: 302040,Орловская область, г. Орел, ул. Красноармейская, д.1, лит. А, оф. 132, тел. 8(4862) 45-88-20.

Кадастровый инженер, подготовивший проект межевания: Ольга Анатольевна Першукова , квалификационный аттестат № 57-10-12 , почтовый адрес: 302009, г. Орел, ул. Л. Толстого, 2-а, пом. 2, тел. 8(4862) 71-76-78, e-mail: regiongeoproekt@yandex.ru.

Кадастровый номер исходного земельного участка: 57:18:0000000:18, адрес: Орловская область, Покровский район, Топковская сельская администрация, территория ХП «Никольское» ООО «Тургеневское».

Ознакомиться с проектом межевания можно по адресу: г. Орел, ул. Л. Толстого, 2-а, пом. 2, в рабочие дни — с 9.00 до 18.00.

Заинтересованные лица могут направлять свои предложения о доработке проекта межевания земельного участка после ознакомления с ним в тридцатидневный срок с момента опубликования настоящего извещения по адресу: 302009, г. Орел, ул. Л. Толстого, 2-а, пом. 2.

В соотв. с п. 7 ст. 13.1 ФЗ № 101-ФЗ «Об обороте земель сельскохозяйственного назначения» **ООО «РегионГеоПроект» извещает собственников земельных долей о месте и порядке ознакомления с проектом межевания земельного участка.**

Заказчик работ: ООО «КрасКапитал», адрес: 302040,Орловская область, г. Орел, ул. Красноармейская, д.1, лит. А, оф. 132, тел. 8(4862) 45-88-20.

Кадастровый инженер, подготовивший проект межевания: Ольга Анатольевна Першукова , квалификационный аттестат № 57-10-12 , почтовый адрес: 302009, г. Орел, ул. Л. Толстого, 2-а, пом. 2, тел. 8(4862) 71-76-78, e-mail: regiongeoproekt@yandex.ru.

Кадастровый номер исходного земельного участка: 57:05:0000000:92, адрес: Орловская область, Сосковский район, с/п Мураевское.

Ознакомиться с проектом межевания можно по адресу: г. Орел, ул. Л. Толстого, 2-а, пом. 2, в рабочие дни — с 9.00 до 18.00.

Заинтересованные лица могут направлять свои предложения о доработке проекта межевания земельного участка после ознакомления с ним в тридцатидневный срок с момента опубликования настоящего извещения по адресу: 302009, г. Орел, ул. Л. Толстого, 2-а, пом. 2.

В соотв. с п. 7 ст. 13.1 ФЗ № 101-ФЗ «Об обороте земель сельскохозяйственного назначения» **ООО «РегионГеоПроект» извещает собственников земельных долей о месте и порядке ознакомления с проектом межевания земельного участка.**

Заказчик работ: ООО «КрасКапитал», адрес: 302040,Орловская область, г. Орел, ул. Красноармейская, д.1, лит. А, оф. 132, тел. 8(4862) 45-88-20;

Кадастровый инженер, подготовивший проект межевания: Дмитрий Александрович Сапронов, квалификационный аттестат № 57-11-82 , почтовый адрес: 302009, г. Орел, ул. Л. Толстого, 2-а, пом. 2, тел. 8(4862) 71-76-78, e-mail: regiongeoproekt@yandex.ru.

Кадастровый номер исходного земельного участка: 57:18:0000000:60, адрес: Орловская область, Покровский район, Столбецкое с/п, ХП «Искра», ОАО Агрофирма «Покровская Нива – 2».

Ознакомиться с проектом межевания можно по адресу: г. Орел, ул. Л. Толстого, 2-а, пом. 2, в рабочие дни — с 9.00 до 18.00.

Заинтересованные лица могут направлять свои предложения о доработке проекта межевания земельного участка после ознакомления с ним в тридцатидневный срок с момента опубликования настоящего извещения по адресу: 302009, г. Орел, ул. Л. Толстого, 2-а, пом. 2.

В соотв. с п. 7 ст. 13.1 ФЗ № 101-ФЗ «Об обороте земель сельскохозяйственного назначения» **ООО «РегионГеоПроект» извещает собственников земельных долей о месте и порядке ознакомления с проектом межевания земельного участка:**

Заказчик работ: ООО «КрасКапитал», адрес: 302040,Орловская область, г. Орел, ул. Красноармейская, д.1, лит. А, оф. 132, тел. 8(4862) 45-88-20.

Кадастровый инженер, подготовивший проект межевания: Ирина Валерьевна Лосева, квалификационный аттестат № 57-11-70, почтовый адрес: 302009, г. Орел, ул. Л. Толстого, 2-а, пом. 2, тел. 8(4862) 71-76-78, e-mail: regiongeoproekt@yandex.ru.

Кадастровый номер исходного земельного участка: 57:18:0000000:14, адрес: Орловская область, Покровский район, с/п Ивановское, территория ХП «Ивановское» ООО «Тургеневское».

Ознакомиться с проектом межевания можно по адресу: г. Орел, ул. Л. Толстого, 2-а, пом. 2, в рабочие — дни с 9.00 до 18.00

Заинтересованные лица могут направлять свои предложения о доработке проекта межевания земельного участка после ознакомления с ним в тридцатидневный срок с момента опубликования настоящего извещения по адресу: 302009, г. Орел, ул. Л. Толстого, 2-а, пом. 2.

В соотв. с п. 7 ст. 13.1 ФЗ № 101-ФЗ «Об обороте земель сельскохозяйственного назначения» **ООО «РегионГеоПроект» извещает собственников земельных долей о месте и порядке ознакомления с проектом межевания земельного участка:**

Заказчик работ: ООО «КрасКапитал», адрес: 302040,Орловская область, г. Орел, ул. Красноармейская, д.1, лит. А, оф. 132, тел. 8(4862) 45-88-20.

Кадастровый инженер, подготовивший проект межевания: Александр Евгеньевич Филимонов, квалификационный аттестат № 57-10-14 , почтовый адрес: 302009, г. Орел, ул. Л. Толстого, 2-а, пом. 2, тел. 8(4862) 71-76-78, e-mail: regiongeoproekt@yandex.ru.

Кадастровый номер исходного земельного участка: 57:18:0000000:16, адрес: Орловская область, Покровский район, Столбецкая сельская администрация, на территории ХП «Звезда» ООО «Тимирязевское».

Ознакомиться с проектом межевания можно по адресу: г. Орел, ул. Л. Толстого, 2-а, пом. 2, в рабочие дни — с 9.00 до 18.00.

Заинтересованные лица могут направлять свои предложения о доработке проекта межевания земельного участка после ознакомления с ним в тридцатидневный срок с момента опубликования настоящего извещения по адресу: 302009, г. Орел, ул. Л. Толстого, 2-а, пом. 2.

В соотв. с п. 7 ст. 13.1 ФЗ № 101-ФЗ «Об обороте земель сельскохозяйственного назначения» **ООО «РегионГеоПроект» извещает собственников земельных долей о месте и порядке ознакомления с проектом межевания земельного участка:**

Заказчик работ: ООО «КрасКапитал», адрес: 302040,Орловская область, г. Орел, ул. Красноармейская, д.1, лит. А, оф. 132, тел. 8(4862) 45-88-20.

Кадастровый инженер, подготовивший проект межевания: Ирина Валерьевна Лосева, квалификационный аттестат № 57-11-70, почтовый адрес: 302009, г. Орел, ул. Л. Толстого, 2-а, пом. 2, тел. 8(4862) 71-76-78, e-mail: regiongeoproekt@yandex.ru.

Кадастровый номер исходного земельного участка: 57:18:0000000:75, адрес: Орловская область, Покровский район, с/п Дросковское, территория ХП «Новосильевское», ОАО Агрофирма «Дросково».

Ознакомиться с проектом межевания можно по адресу: г. Орел, ул. Л. Толстого, 2-а, пом. 2, в рабочие дни — с 9.00 до 18.00.

Заинтересованные лица могут направлять свои предложения о доработке проекта межевания земельного участка после ознакомления с ним в тридцатидневный срок с момента опубликования настоящего извещения по адресу: 302009, г. Орел, ул. Л. Толстого, 2-а, пом. 2.

В соотв. с п. 7 ст. 13.1 ФЗ № 101-ФЗ «Об обороте земель сельскохозяйственного назначения» **ООО «РегионГеоПроект» извещает собственников земельных долей о месте и порядке ознакомления с проектом межевания земельного участка.**

Заказчик работ: ООО «КрасКапитал», адрес: 302040,Орловская область, г. Орел, ул. Красноармейская, д.1, лит. А, оф. 132, тел. 8(4862) 45-88-20.

Кадастровый инженер, подготовивший проект межевания: Дмитрий Александрович Сапронов, квалификационный аттестат № 57-11-82, почтовый адрес: 302009, г. Орел, ул. Л. Толстого, 2-а, пом. 2, тел. 8(4862) 71-76-78, e-mail: regiongeoproekt@yandex.ru.

Кадастровый номер исходного земельного участка: 57:18:0000000:8, адрес: Орловская область, Покровский район, Моховская сельская администрация, территория ХП «Моховское» ОАО «Агрофирмы «Покровская Нива».

Ознакомиться с проектом межевания можно по адресу: г. Орел, ул. Л. Толстого, 2-а, пом. 2, в рабочие дни — с 9.00 до 18.00.

Заинтересованные лица могут направлять свои предложения о доработке проекта межевания земельного участка после ознакомления с ним в тридцатидневный срок с момента опубликования настоящего извещения по адресу: 302009, г. Орел, ул. Л. Толстого, 2-а, пом. 2.

В соотв. с п. 7 ст. 13.1 ФЗ № 101-ФЗ «Об обороте земель сельскохозяйственного назначения» **ООО «РегионГеоПроект+» извещает собственников земельных долей о месте и порядке ознакомления с проектом межевания земельного участка.**

Заказчик работ: Михаил Владимирович Трубицын, Орловская область, Новодеревеньковский район, п. Хомутово, ул. Победы, д. 5, кв. 4.

Кадастровый инженер, подготовивший проект межевания: Михаил Александрович Шаненков, квалификационный аттестат № 57-11-77, почтовый адрес: 302009, г. Орел, ул. Л. Толстого, 2-а, пом. 2, тел. 8(4862) 71-76-78, e-mail: regiongeoproekt@yandex.ru.

Кадастровый номер исходного земельного участка: 57:11:0030201:312, адрес: Орловская область, Мценский район, Чахинское с/п, СП «Подбелевец» / ОАО «Агрофирма «Зуша-Мценск».

Ознакомиться с проектом межевания можно по адресу: г. Орел, ул. Л. Толстого, 2-а, пом. 2, в рабочие дни — с 9.00 до 18.00.

Заинтересованные лица могут направлять свои предложения о доработке проекта межевания земельного участка после ознакомления с ним в тридцатидневный срок с момента опубликования настоящего извещения по адресу: 302009, г. Орел, ул. Л. Толстого, 2-а, пом. 2.

В соответствии со ст. 34 Земельного кодекса РФ от 25 октября 2001 г. № 136-ФЗ, ст. 6, ст. 8 Закона Орловской области «Об обороте земель сельскохозяйственного назначения в Орловской области» от 5 июня 2003 г. № 331-ОЗ **отдел по управлению муниципальным имуществом администрации Залегощенского района Орловской области извещает о предстоящем предоставлении в аренду земельного участка** фонда перераспределенияЗалегощенского района общей площадью приблизительно 7 га для сельскохозяйственного производства из земель сельскохозяйственного назначения (кормовые угодья), находящегося по адресу: Орловская область, Залегощенский район, Золотаревский сельсовет, в районе бывшего н п.Тюховский.

За дополнительной информацией о местоположении предоставляемого в аренду земельного участка обращаться в отдел по управлению муниципальным имуществом администрации Залегощенского района по адресу: Орловская область, пгт. Залегощь, ул. М. Горького, д. 20, телефон 8(48648) 2-29-69.

В соответствии со ст. 34 Земельного Кодекса РФ от 25 октября 2001 года № 136 ФЗ ст. 6 , ст.8 Закона Орловской области от 5 июня 2003 года № 331-ОЗ «Об обороте земель сельскохозяйственного назначения в Орловской области» **администрация Хотынецкого района Орловской области извещает о предстоящем предоставлении в аренду земельного участка** общей площадью 57 га из земель сельскохозяйственного назначения фонда перераспределения района, предназначенного для сельскохозяйственного производства, расположенного по адресу: Орловская область, Хотынецкий район, Хотимль-Кузменковский сельсовет. Участок расположен южнее д. Жудре Хотынецкого района.

За дополнительной информацией о земельном участке, предоставляемом в аренду, а также с заявками обращаться в администрацию Хотынецкого района по адресу: Орловская область, пгт. Хотынец, ул. Ленина, д. 40 или по телефону: 8(48642) 2-17-65 в течение одного месяца с момента опубликования настоящего объявления.

Кадастровым инженером Мариной Викторовной Прасоловой (адрес: Орловская обл., Покровский р-н, пгт. Покровское, ул. Чехова, д. 6, квалификационный аттестат 57-11-28, адрес электронной почты Prasolov92@mail.ru, тел. 8(48664) 2-17-22) в отношении земельного участка с кадастровым **№ 57:18:0000000:156**, расположенного по адресу: Орловская область, р-н Покровский, с/п Даниловское, СПК «Победа», **подготовлен проект межевания земельного участка** площадью 10,29 га, выделяемого в счёт одной земельной доли.

Заказчиком кадастровых работ выступает Ольга Ивановна Слюсарь (адрес: Орловская область, Покровский район, д. Протасово, ул. им. Волынкина, д. 20, тел. 8-919-262-01-09.

С проектом межевого плана земельного участка можно ознакомиться по адресу: Орловская обл., Покровский р-н, пгт. Покровское, ул. Чехова, д. 6.

Обоснованные возражения по проекту межевого плана относительно размера и местоположения выделяемого земельного участка и предложения о доработке проекта межевания принимаются в письменном виде в течение 30 дней со дня опубликования данного извещения по адресам: 303170, Орловская область, Покровский р-н, пгт. Покровское, ул. Чехова, д. 6; 303170, Орловская область, Покровский р-н, пгт. Покровское, ул. 50 лет Октября, д. 4 (Покровский отдел ФГБУ «ФКП Росреестра» по Орловской области).

В объявление, опубликованное в газете «Орловская правда» № 110 (25652) от 31 июля 2012 года, о проведении собрания участников долевой собственности на земельный участок вносится уточнение: **вместо слов** «Орловская область, Урицкий район, Богдановский с/с, КСП «Богдановское», кадастровый номер участка: 57:06:0000000:0131 **следует читать**: «Орловская область, Урицкий район, Богдановский с/п, КСП «Богдановское», кадастровый номер участка: 57:06:0000000:131».

В объявление, опубликованное в газете «Орловская правда» №88 (25630) от 22.06.2012 г., о согласовании проекта межевания земельных участков общей долевой собственности на земельный участок (Орл. обл., Корсаковский р-н, Спешневское с/п, на территории бывшего СПК «Знамя труда») вносятся изменения: **после слов:** «В течение тридцати дней со дня опубликования данного извещения» **следует читать** «ознакомиться с проектом межевания и направить обоснованные возражения».

В объявление, опубликованное в газете «Орловская правда» № 107 (25649) от 25 июля 2012 года, о проведении собрания участников долевой собственности на земельный участок вносится уточнение: **вместо слов** «Орловская область, Сосковский район, Мураевское с/п, КСП «Луч революции» **следует читать**: «Орловская область, Сосковский район, Мураевское с/п»; **вместо слов** «дата проведения собрания — 4 сентября 2012 г.» **следует читать:** «дата проведения собрания — 7 сентября 2012 г.»

СОБОЛЕЗНОВАНИЕ

Департамент здравоохранения и социального развития Орловской области выражает искреннее соболезнование Ольге Васильевне Флоринской, ведущему специалисту отдела бухгалтерского учета и отчетности, в связи со смертью ее **отца**.

В соответствии с п.1,2 ст.12 Федерального закона от 24.07.2002 г. № 101-ФЗ «Об обороте земель сельскохозяйственного назначения» администрация Мураевского сельского поселения Сосковского района Орловской области уведомляет участников долевой собственности на земельный участок из земель сельскохозяйственного назначения о составлении списка собсвенников невостребованных земельных долей.

№ п/п	Фамилия, имя, отчество собственника	Реквизиты правоустанавливающего документа	Площадь земельной доли
1.	Васюнина Дарья Спиридоновна	Свидетельство ОРО-05 0989344 28.09.1995 г.	3,5 га
2.	Хавроничев Петр Егорович	Свидетельство ОРО-05 0989313	3,5 га
3.	Алымова Анастасия Ивановна	Свидетельство ОРО-05 0989373 01.09.1995	3,5 га
4.	Рыбяков Сергей Иванович	Свидетельство ОРО-05 0995522 29.09.1995 г.	3,5 га
5.	Чуркин Сергей Иванович	Свидетельство ОРО-05 0995530 20.02.1996 г	3,5 га
6.	Чуркина Екатерина Яковлевна	Свидетельство ОРО-05 0995531	3,5 га
7.	Чуркин Валерий Сергеевич	Свидетельство ОРО-05 0995532 20.09.1996 г.	3,5 га
8.	Артюхов Виктор Сергеевич	Свидетельство ОРО-05 0995822	3,5 га
9.	Соловьева Мария Сергеевна	Свидетельство ОРО – 05 0995548 20.01.1996 г.	3,5 га
10.	Герасин Николай Стефанович	Свидетельство ОРО – 05 0995547 20.01.1996 г.	3,5 га
11.	Тишин Иван Михайлович	Свидетельство ОРО – 05 0995552 22.12.1995 г.	3,5 га
12.	Пискунова Матрена Ивановна	Свидетельство ОРО – 05 0995573 18.01.1996 г.	3,5 га
13.	Шуршаков Николай Максимович	Свидетельство ОРО – 050995591 20.01.1996 г.	3,5 га
14.	Артюхова Александра Федоровна	Свидетельство ОРО – 05 0995596 18.01.1996 г.	3,5 га
15.	Артюхов Николай Николаевич	Свидетельство ОРО – 05 0995627 20.09.1996 г.	3,5 га
16.	Булыгина Анна Ивановна	Свидетельство ОРО – 05 0995638 7.03.1996 г	3,5 га
17.	Дубинина Анастасия Ефимовна	Свидетельство ОРО – 05 0995704 18.01.1996 г.	3,5 га
18.	Серикова Нина Михайловна	Свидетельство ОРО – 05 0995722 30.09.1995 г.	3,5 га
19.	Новикова Агафья Васильевна	Свидетельство ОРО – 05 0995750 24.09.1995 г.	3,5 га
20.	Ермакова Нина Михайловна	Свидетельство ОРО – 05 0989361 26.09.1995 г.	3,5 га
21.	Ермаков Леонид Алексеевич	Свидетельство ОРО – 05 0989362 26.09.95 г.	3,5 га
22.	Новикова Анна Сергеевна	Свидетельство ОРО – 05 0995768 28.09.1995 г.	3,5 га
23.	Паршиков Николай Федорович	Свидетельство ОРО- 05 0995784 28.09.1995 г.	3,5 га
24.	Паршикова Зинаида Федоровна	Свидетельство ОРО – 05 0995785 28.09.1995 г.	3,5 га
25.	Белоусов Михаил Григорьевич	Свидетельство ОРО – 05 0995799 28.09.1995 г.	3,5 га
26.	Газукин Дмитрий Григорьевич	Свидетельство ОРО – 05 0995810 6.10.1995 г.	3,5 га
27.	Газукина Евдокия Никитична	Свидетельство ОРО – 05 0995815 06.10.1995 г.	3,5 га
28.	Фомичев Василий Семенович	Свидетельство ОРО – 05 0996000 30.09.1995 г.	3,5 га
29.	Астахова Наталья Владимировна	Свидетельство ОРО – 05 0995844 30.09.1995 г.	3,5 га
30.	Холонина Мария Николаевна	Свидетельство ОРО – 05 0995856 30.09.1995 г.	3,5 га
31.	Астахова Валентина Сергеевна	Свидетельство ОРО – 05 0995872 28.09.1995 г.	3,5 га
32.	Астахов Иван Дмитриевич	Свидетельство ОРО – 05 0995873 27.09.1995 г.	3,5 га
33.	Губарева Зинаида Афанасьевна	Свидетельство ОРО- 05 0995884 29.09.1995 г.	3,5 га
34.	Губарев Илья Семенович	Свидетельство ОРО-05 0995885 29.09.1995 г.	3,5 га
35.	Губарев Владимир Ильич	Свидетельство ОРО – 05 0995885 29.09.1995 г.	3,5 га
36.	Куршев Михаил Николаевич	Свидетельство ОРО – 05 0995899 30.09.1995 г.	3,5 га
37.	Лопатин Виктор Куприянович	Свидетельство ОРО – 05 0995922 26.08.1995 г.	3,5 га
38.	Лопатина Клавдия Алексеевна	Свидетельство ОРО – 05 0995923 28.02.1996 г.	3,5 га
39.	Сколдина Анна Григорьевна	Свидетельство ОРО – 05 0995937 25.09.1995 г.	3,5 га.
40.	Фомичев Михаил Михайлович	Свидетельство ОРО – 05 0995941 25.09.1995 г.	3,5 га
41.	Фомичева Светлана Сергеевна	Свидетельство ОРО – 05 0995942 25.09.1995 г.	3,5 га
42.	Губарева Нина Михайловна	Свидетельство ОРО – 05 0995943 26.09.1995 г.	3,5 га
43.	Губин Василий Егорович	Свидетельство ОРО – 05 0995969 28.09.1995 г.	3,5 га
44.	Дробат Мария Яковлевна	Свидетельство ОРО – 05 0995974 29.09.1995 г.	3,5 га
45.	Губина Александра Тихоновна	Свидетельство ОРО – 05 0995996 30.09.1995 г.	3,5 га.
46.	Тиводар Ирина Николаевна	Свидетельство ОРО – 05 963532 05.09.1995 г.	3,5 га
47.	Тиводар Вадим Юрьевич	Свидетельство ОРО – 05 963563 10.10.1995 г.	3,5 га
48.	Пахолкин Николай Матвеевич	Свидетельство ОРО-05 963570 01.02.1996 г.	3,5 га
49.	Пахолкина Анна Кузьминична	Свидетельство ОРО – 05 963583 01.02.1996 г.	3,5 га
50.	Выходова Татьяна Григорьевна	Свидетельство ОРО- 05 0995501 21.11.1995 г.	3,5 га
51.	Чижиков Алексей Иванович	Свидетельство ОРО-0,5 0995569	3,5 га
52.	Левичева Елена Ивановна	Свидетельство ОРО – 05 0995601 25.12.1995 г.	3,5 га
53.	Грицаенко Иван Иванович	Свидетельство ОРО-05 0995587 14.02.1996 г.	3,5 га.
54.	Грицаенко Валентина Алексеевна	Свидетельство ОРО-05 0995588 14.02.1996 г.	3,5 га
55.	Новиков Михаил Григорьевич	Свидетельство ОРО – 05 0989089	3,5 га
56.	Витюгина Нина Дмитриевна	Свидетельство ОРО-05 0989144	3,5 га
57.	Дыкина Александра Яковлевна	Свидетельство ОРО-05 0995580 03.10.1995 г.	3,5 га
58	Артюхова Александра Стефановна	Свидетельство ОРО – 05 0995596 18.01.1996 г.	3,5 га
59.	Ермакова Екатерина Михайловна	Свидетельство ОРО – 05 0995751 27.09.1995 г.	3,5 га
60.	Ермаков Михаил Алексеевич	Свидетельство ОРО-05 0995751 27.09.1995 г.	3,5 га
61.	Новикова Анна Семеновна	Свидетельство ОРО – 05 0995770 27.09.1995 г.	3,5 га
62.	Сериков Михаил Васильевич	Свидетельство ОРО – 05 0995845 29.09.1995 г.	3,5 га.
63.	Губина Мария Сергеевна	Свидетельство ОРО – 05 0995965 30.09.1995 г.	3,5 га
64.	Рыбякова Любовь Алексеевна	Свидетельство ОРО – 05 0995524 23.09.1995 г.	3,5 га
65.	Пахолкин Александр Михайлович	Свидетельство ОРО- 05 963579 23.09.1995 г.	3,5 га
66.	Артюхов Николай Викторович	Свидетельство ОРО -05 0995612 14.02.1996 г.	3,5 га
67.	Апухтина Надежда Викторовна	Свидетельство ОРО – 05 РФ XXXX 0683504	3,5 га
68.	Свиридова Ольга Ивановна	Свидетельство ОРО – 05 0995786 28.09.1995 г.	3,5 га
69.	Саушкин Виктор Петрович	Свидетельство ОРО-05 0995801 28.09.1995 г.	3,5 га
70.	Ельцова Нина Николаевна	Свидетельство ОРО – 05 0995800 28.09.1995 г.	3,5 га.
71.	Ермакова Мария Александровна	Свидетельство ОРО – 05 0995802 28.09.1995 г.	3,5 га
72.	Губина Ольга Александровна	Свидетельство ОРО – 05 0995802 28.09.1995 г.	3,5 га
73.	Губин Егор Иванович	Свидетельство ОРО -05 0995837 27.09.1995 г.	3,5 га
74.	Губин Александр Михайлович	Свидетельство ОРО – 05 0995841 27.09.1995 г.	3,5 га
75.	Фомичева Ольга Ивановна	Свидетельство ОРО – 05 0995915 27.08.1995 г.	3,5 га
76.	Коротких Вера Ивановна	Свидетельство ОРО – 05 0995928 27.09.1995 г.	3,5 га
77.	Суханов Михаил Михайлович	Свидетельство ОРО – 05 0995929 26.09.1995 г.	3,5 га
78.	Фомичев Василий Семенович	Свидетельство РФ XXX № 735 0995999	3,5 га.
79.	Фомичева Наталья Михайловна	Свидетельство ОРО – 05 0989300 29.09.1995 г.	3,5 га
80.	Полынкин Алексей Васильевич	Свидетельство ОРО – 05 0995512 25.12.1995 г.	3,5 га
81.	Суханов Василий Иванович	Свидетельство ОРО – 05 0995860 30.09.1995 г.	3,5 га
82.	Пахолкин Алексей Васильевич	Свидетельство ОРО – 05 0989394 28.02.1996 г.	3,5 га
83.	Астахов Дмитрий Стефанович	Свидетельство ОРО – 05 0989327 30.09.1995 г.	3,5 га
84.	Коротких Вера Ивановна	Свидетельство ОРО – 05 0989394	3,5 га
85.	Чуркина Екатерина Илларионовна	Свидетельство ОРО – 05 0995557 26.12.1995 г.	3,5 га
86.	Романова Мария Петровна	Свидетельство ОРО -05 0995693 16.01.1996 г.	3,5 га.
87.	Колганов Николай Дмитриевич	Свидетельство ОРО -05 0995712 29.12.1995 г.	3,5 га
88.	Колганова Екатерина Ивановна	Свидетельство ОРО-05 0995713 19.01.1995 г.	3,5 га
89.	Витюгина Анастасия Васильевна	Свидетельство ОРО-05 0995767 27.09.1995 г.	3,5 га
90.	Харлашин Михаил Федорович	Свидетельтво ОРО-05 0995509	3,5 га
91.	Харлашина Ольга Сидоровна	Свидетельство ОРО-05 0995510	3,5 га
92.	Чуркина Евдокия Петровна	Свидетельство ОРО-0, 0995617	3,5 га
93.	Губин Алексей Алексеевич	Свидетельство ОРО-05 0989312	3,5 га
94.	Мазнев Василий Николаевич	Свидетельство ОРО-0,5 0989349	3,5 га
95.	Алымова Антонина Ивановна	Свидетельство ОРО-05 0989373	3,5 га
96.	Захаров Кузьма Федорович	Свидетельство ОРО-05 0995921	3,5 га
97.	Мазнев Александр Николаевич	Свидетельство ОРО-05 0995918	3,5 га
98.	Губарев Михаил Михайлович	Свидетельство ОРО-05 0989325	3,5 га
99.	Новикова Агафья Васильевна	Свидетельство ОРО-05 0995750	3,5 га
100.	Галкина Мария Алексеевна	Свидетельство ОРО-05 0995756	3,5 га
101.	Артюхов Николай Викторович	Свидетельство ОРО-05 0995612	3,5 га
102.	Астахов Федор Иванович	Свидетельство ОРО-05 0665843	3,5 га.
103.	Астахова Екатерина Николаевна	Свидетельство ОРО-05 0995877	3,5 га
104.	Белоусов Михаил Григорьевич	Свидетельство ОРО-05 0995799	3,5 га
105.	Борискин Афанасий Васильевич	Свидетельство ОРО-05 0995944	3,5 га
106.	Борискина Серафима Дмитриевна	Свидетельство ОРО-05 0989316	3,5 га
107.	Булыгин Леонид Дмитриевич	Свидетельство ОРО-05 0995637	3,5 га
108.	Дыкина Александра Яковлевна	Свидетельство ОРО-0,5 099558	3,5 га
109.	Ермакова Мария Алексеевна	Свидетельство ОРО-05 963547	
110.	Калиничева Татьяна Егоровна	Свидетельство ОРО-05 0995947	3,5 га
111.	Чубарикова Валентина Алексеевна	Свидетельство ОРО-05 0683654	3,5 га
112.	Губарев Алексей Алексеевич	Свидетельство ОРО-05 0995854	3,5 га
113.	Коротких Виктор Иванович	Свидетельство ОРО-0 0989096	3,5 га
114.	Лопатина Елена Петровна	Свидетельство ОРО-05 0989099	3,5 га
115.	Губарева Мария Васильевна	Свидетельство ОРО-05 0989359	3,5 га
116.	Крупенин Николай Васильевич	Свидетельство ОРО-05 963518	3,5 га
117.	Мазнева Серафима Егоровна	Свидетельство ОРО-05 0989366	3,5 га
118.	Пахолкин Виктор Матвеевич	Свидетельство ОРО-0,5 963582	3,5 га
119.	Пахолкина Евдокия Митрофановна	Свидетельство ОРО-05 963611	3,5 га
120.	Серикова Анна Захаровна	Свидетельство ОРО-05 0989358	3,5 га
121.	Чижикова Александра Тарасовна	Свидетельство ОРО-05 0995570	3,5 га.
122.	Харлашина Нина Ефимовна	Свидетельство ОРО-05 963619	3,5 га
123.	Чуркина Екатерина Илларионовна	Свидетельство ОРО-05 0995557	3,5 га
124.	Шевелева Светлана Васильевна	Свидетельство ОРО-05 0776004	3,5 га
125.	Аршинов Иван Алексеевич	Свидетельство ОРО-05 0995762	3,5 га
126.	Астахова Александра Васильевна	Свидетельство ОРО-05 0989364	3,5 га
127.	Витюгин Герман Васильевич	Свидетельство ОРО-05 0989393	3,5 га
128.	Борискина Оксана Рафисовна	Свидетельство ОРО-05 0989102	3,5 га
129.	Газукина Светлана Яковлевна	Свидетельство ОРО-05 0995598	3,5 га.
130.	Гурочкин Иван Григорьевич	Свидетельство ОРО-05 963529	3,5 га
131.	Гурочкина Антонина Тихоновна	Свидетельство ОРО-05	3,5 га
132.	Крупенин Николай Васильевич	Свидетельство ОРО-05 963518	3,5 га
133.	Лобачев Александр Николаевич	Свидетельство ОРО-05 963542	3,5 га
134.	Губин Василий Иванович	Свидетельство ОРО-0,5 0989338	3,5 га
135.	Новикова Мария Николаевна	Свидетельсво ОРО-05 0995791	3,5 га
136.	Паршиков Алексей Григорьевич	Свидетельство ОРО-05 0995792	3,5 га
137.	Паршикова Нина Ивановна	Свидетельство ОРО-0,5 0995794	3,5 га
138.	Романов Николай Егорович	Свидетельство ОРО-05 0776063	3,5 га
139.	Фомина Александра Михайловна	Свидетельство ОРО-05 963520	3,5 га
140	Губин Александр Витальевич	Свидетельство ОРО-05 0683547	3,5 га
141.	Фомичева Ольга Федоровна	Свидетельство ОРО-05 0989331	3,5 га
142.	Ховрина Татьяна Ивановна	Свидетельство ОРО-05 0995690	3,5 га
143.	Чижикова Ирина Сергеевна	Свидетельство ОРО-05 0995555	3,5 га
144.	Артюхова Анастасия Федоровна	Свидетельство ОРО-05 0995596	3,5 га

По всем вопросам обращаться по телефону 8(48665) 2-65-31 к главе администрации Игорю Михайловичу Лотюку или к ведущему специалисту Марии Михайловне Губиной.

Общество с ограниченной ответственностью «МОБИТЭК» сообщает о проведении торгов по продаже арестованного имущества.

Организатор торгов — общество с ограниченной ответственностью «МОБИТЭК», г. Орел, пер. Силикатный, д. 2, ОГРН 1085742002444; тел. 8(4862) 44-47-44.

Форма торгов — аукцион, открытый по составу участников и по форме подачи предложений о цене.

Лот № 1. Автомобиль ВОЛЬВО XC90, 2006 г. в., VINYV1CM595771337122, цвет серебристый. Местонахождение: г. Орел, ул. Советская, д. 15. Начальная продажная цена: 731 000 (семьсот тридцать одна тысяча) руб. 00коп. Размер задатка — 5% от начальной продажной цены: 36 550 (тридцать шесть тысяч пятьсот пятьдесят) руб. 00 коп.

Величина повышения начальной цены (шаг аукциона): по лоту № 1 — 3 655 (три тысячи шестьсот пятьдесят пять) руб. 00 копеек.

Обременения: лот №1 находится в залоге у ОАО «БИНБАНК».

Основание для проведения торгов по лоту № 1 – постановление о передаче арестованного имущества на торги от 12.05.2012 г. и постановление о снижении цены имущества, переданного на реализацию на 15% от 6.07.2012 г. судебного пристава-исполнителя МОСП по ОИП К.А. Миненко.

Начало и окончание приема заявок — с момента опубликования до 13.00 10.08.2012 г.

Время и место приема заявок — рабочие дни с 9.00 по 13.00 по адресу: г. Орел, пер. Силикатный, д. 2.

Дата, время и место проведения торгов — 20 августа 2012 г., по адресу: г. Орел, пер. Силикатный, д. 2. Начало в 9.00, окончание — в 9.15.

Дата, время и место подведения результатов торгов — 20 августа 2012 г., в 9.15 по адресу: г. Орел, пер. Силикатный, д. 2.

К движимому залоговому имуществу прилагается — проект договора купли-продажи (обязательные условия договора купли-продажи):

1. Предмет договора

1.1. Продавец, передает в собственность покупателю, а покупатель принимает и оплачивает следующее арестованное движимое залоговое имущество:

_____, далее «имущество».

(наименование и характеристики имущества)

1.2. Имущество продано на основании постановления о передаче арестованного имущества на торги _____ _____.

(данные постановления)

2. Стоимость имущества и порядок его оплаты

2.1. Цена проданного имущества составляет _____ руб.

2.2. Задаток в сумме _____ (_____) рублей, уплаченный по договору о задатке №____ от _____г. засчитан в счет оплаты имущества.

2.3. За вычетом суммы задатка покупатель оплатил остаток стоимости имущества в сумме (_____) рублей, что подтверждается выпиской от «__»_____ ____г. (п/п № _____ от _____г.).

3. Передача имущества

3.1. Имущество передается от продавца к покупателю по акту приема-передачи в течение 5 (пяти) банковских дней с даты подписания настоящего договора.

3.2. С момента передачи имущества на покупателя переходит риск случайной гибели и (или) повреждения имущества, а также с этого момента Покупатель несет все расходы по эксплуатации и содержанию имущества.

В случае уклонения покупателя от приема имущества и подписания акта приема-передачи в установленный срок в п. 3.1 настоящего договора покупатель выплачивает продавцу штраф в размере внесенного задатка.

3.3. Принятое покупателем имущество возврату не подлежит. продавец не несет ответственность за качество проданного имущества.

3.4. Переход права собственности на указанное имущество наступает с момента полной оплаты и подписания сторонами передаточного акта.

4. Прочие условия

4.1. Настоящий договор вступает в силу с момента его подписания и прекращает свое действие при:

- надлежащем исполнении сторонами своих обязательств;

- расторжении в предусмотренных федеральным законодательством и настоящим договором случаях;

- возникновении иных оснований, предусмотренных законодательством РФ.

4.2. При не урегулировании в процессе переговоров спорных вопросов споры разрешаются в суде по месту нахождения продавца.

4.3. Настоящий договор составлен в 3 (трех) экземплярах, имеющих равную юридическую силу.

4.4. К настоящему договору прилагается:

- протокол об определении победителя торгов по продаже арестованного заложенного имущества от «__» _____ № ____.

Требования к оформлению заявки: заявка оформляется в письменном виде по установленной продавцом форме; к заявке прилагаются: опись предоставляемых документов в двух экземплярах; документы: 1) платежный документ с отметкой банка об исполнении, подтверждающий внесение претендентом задатка в счет обеспечения оплаты приобретаемого имущества; 2) для физических лиц — копия паспорта физического лица; для юридических лиц — копии учредительных документов, свидетельство о государственной регистрации юридического лица, свидетельство о постановке на налоговый учет, документ, подтверждающий полномочия руководителя; письменное решение соответствующего органа управления претендента о приобретении указанного имущества, если это предусмотрено учредительными документами претендента; документы, содержащие помарки, подчистки, исправления и т.п., не рассматриваются.

Договор купли-продажи заключается с победителем торгов в течение 5 (пяти) рабочих дней с момента внесения покупной цены.

Сроки платежей, реквизиты счетов: задаток по соответствующему лоту вносится на расчетный счет продавца: вр/сч. 40702810309100001740 в ОАО АКБ «АВАНГАРД» г. Москва БИК 044525201 общество с ограниченной ответственностью «МОБИТЭК», ИНН 5751035920, КПП 575101001, к/сч. № 30101810000000000201 с обязательным указанием номера и даты договора о задатке; не позднее даты окончания приема заявок на участие в аукционе и должен поступить на счет продавца не позднее 10 августа 2012 г.; победитель торгов вносит покупную стоимость имущества в течение 5 банковских дней с момента подписания протокола результатов торгов.

Ознакомление с имуществом осуществляется по адресу: г. Орел, ул. Советская, д.15.

Получить дополнительную информацию об аукционе и о порядке его проведения можно на сайте www.tu57.rosim.ru. Записаться для ознакомления с формами документов, документацией, характеризующей предмет торгов, а также для заключения договора о задатке можно по адресу: г. Орел, пер. Силикатный, д. 2; телефон 8(4862)44-47-44.

Департамент имущества, промышленности и информатизации Орловской области в соответствии со статьей 34 Земельного кодекса РФ **информирует о возможном предоставлении в аренду земельного участка** сроком на 3 года для целей, не связанных со строительством, местоположением:

— г. Орел, ул. Ливенская, в районе дома № 6, площадью 359 кв. м, с видом разрешенного использования — озеленение и благоустройство.

Заявления о предоставлении в аренду земельных участков принимаются от заинтересованных лиц в течение 30 дней со дня опубликования информации по адресу: г. Орел, наб. Дубровинского, д. 70, каб. 414 с 10.00 до 17.00 (перерыв — с 13.00 до 14.00) и по адресу: г. Орел, ул. Ленина, д. 1, МФЦ, окна № 32, 33 с 8.00 до 20.00, в субботу — с 8.00 до 14.00.

Кадастровый инженер Вера Леонидовна Небытова (аттестат № 57-11-47, адрес: г. Орел, ул. Красноармейская, д. 17, e-mail: orelgiprozem@mail.ru, тел. 45-40-95) **извещает участников общей долевой собственности на земельный участок сельскохозяйственного назначения**, расположенный по адресу: Орловская область, Орловский р-н, Спасское с/п, ООО агр. «Маслово», отд. Бакланово, кадастровый номер исходного земельного участка 57:10:0000000:222, о согласовании проекта межевания земельного участка.

Заказчиком работ по подготовке проекта межевания земельного участка является Андрей Иванович Кузнецов, проживающий по адресу: Россия, Орловская область, Орловский р-н, с. Бакланово, ул. Спасская, д. 24, кв. 7; контактный телефон 40-64-24.

Предложения о доработке проекта межевания и обоснованные возражения относительно размера и местоположения границ выделяемого земельного участка принимаются в течение 30 дней со дня опубликования по адресу: г. Орел, ул. Красноармейская, д. 17, 1-й этаж, ООО «Гипрозем».

В соответствии со статьей 14.1 Федерального закона от 24.07.2002 г. № 101-ФЗ «Об обороте земель сельскохозяйственного назначения» **администрация Сосновского сельского поселения Ливенского района Орловской области уведомляет участников долевой собственности на земельные участки** из земель сельскохозяйственного назначения с кадастровым номером 57:22:002 02 08:0068, расположенный в КХ «Сосновка»; с кадастровым номером 57:22:000 00 00:0034, расположенный в АО «Вязовицкое», **о проведении общего собрания по следующим вопросам**:

1) об избрании председателя, секретаря и членов счетной комиссии общего собрания;

2) об утверждении списков невостребованных долей по ОАО «Сосновка» и АО «Вязовицкое».

Со списками можно ознакомиться в администрации Сосновского сельского поселения Ливенского района Орловской области у ведущего специалиста Марии Алексеевны Кутафиной, а также в газете «Орловская правда» от 11 октября 2011 года № 151.

Собрание состоится 18 сентября 2012 г. в 11.00.

Регистрация участников собрания — с 10.30 до 11.00.

При себе на общем собрании иметь: документ, удостоверяющий личность; документ, удостоверяющий право на земельную долю; представителям собственников земельных долей также надлежащим образом оформленную доверенность.

Справки по тел. 8(48677) 5-81-17.

Инициатор собрания: администрация Сосновского сельского поселения Ливенского района Орловской области в лице главы В.В. Зацепилина.

Департамент имущества, промышленности и информатизации Орловской области в соответствии со статьей 34 Земельного кодекса РФ **информирует о возможном предоставлении в аренду земельного участка** для целей, не связанных со строительством, местоположением:

— г. Орел, ул. Лужковская, между домами № 95 и № 95-б, площадью 100 кв. м, с видом разрешенного использования — озеленение и благоустройство.

Заявления о предоставлении в аренду земельных участков принимаются от заинтересованных лиц в течение 30 дней со дня опубликования информации по адресу: г. Орел, наб. Дубровинского, д. 70, каб. 414 с 10.00 до 17.00 (перерыв — с 13.00 до 14.00) и по адресу: г. Орел, ул. Ленина, д. 1, МФЦ, окна № 32, 33 с 8.00 до 20.00, в субботу — с 8.00 до 14.00.

ЧАСТНЫЕ ОБЪЯВЛЕНИЯ

Приём частных объявлений
по тел. 43-50-18.
Бесплатно

ОРЛОВСКИЙ ФИЛИАЛ ОАО «РОСТЕЛЕКОМ» ВВОДИТ ОБНОВЛЁННУЮ ФОРМУ СЧЁТА НА ОПЛАТУ УСЛУГ СВЯЗИ ДЛЯ АБОНЕНТОВ — ФИЗИЧЕСКИХ ЛИЦ — ОРЛОВСКОЙ ОБЛАСТИ.

В августе 2012 года абоненты Орловского филиала ОАО «Ростелеком» (физические лица) получат новый счет за услуги связи за период: июль 2012 г.

Образцы счетов на оплату:

Ростелеком
Л/с: 111111111111
Абонент: ИВАНОВ ИВАН ИВАНОВИЧ

Уважаемый абонент! ОАО "Ростелеком" благодарит Вас за своевременную оплату

1 К оплате:* ______ руб. ____ коп.
Подпись:* ______
*- заполняется абонентом

2 ИТОГО ПО СЧЕТУ:
☐ 476 руб. 37 коп.
0011111111111110004763700000000

Кассир

3 Счет № 111111111111/1111от 05.08.2012 за Июль 2012

4 Срок оплаты счета - до 25.08.2012

5 Телефон: 1111111111
Л/с: 111111111111
Абонент: ИВАНОВ ИВАН ИВАНОВИЧ,
Адрес: 111111, ОКТЯБРЬСКИЙ Р-Н, С. НОВОЕ, УЛ. СОВЕТСКАЯ, Д. 12

6 Получатель: ______ филиал ОАО «Ростелеком»
Адрес: 111111, Г. XXXXXXXXXX, УЛ. XXXXXXXXX, Д.XX, ИНН 1111111111, р/с 11111111111111111111, XXXXXXXXXXXX БАНК, БИК 111111111, к/с 11111111111111111111

7 Тарифный план: 02 Абонентская система (О/СПУС) инд. схема -СТС

8

Вид расчета	Остаток на 01.07.2012 (+/-)	Начислено в Июле 2012	Оплачено в Июле 2012	Аванс за Август2012	Итого к оплате
Основной	-390.33	395.37	590.33	281.00	476.37
Пени					
Перерасчеты					
Итого	-390.33	395.37	590.33	281.00	476.37

9 Обращаем Ваше внимание, что, к сожалению, в случае неоплаты или несвоевременной оплаты услуг связи в указанный срок:
- оказание услуг может быть приостановлено с 26.08.2012г. на основании Правил оказания услуг и ФЗ «О связи» № 126-ФЗ от 07.07.2003г.
- с 26.08.2012Вам будут начисляться пени в размере 1% (но не более суммы, подлежащей оплате) от суммы неоплаченных, оплаченных не в полном объеме или несвоевременно оплаченных услуг связи за каждый день просрочки.

10 Телефоны для справок: 8-800-450-0-150

11

Оказанные услуги в Июле 2012 (расшифровка начислений по основному виду расчета)	Ед. изм.	Кол-во	Начислено
МГ соединения	шт	3	10.06
МН соединения	шт	2	17.86
Местные соединения (постоянная плата)	шт	1	113.00
Предоставление абонентской линии	шт	1	168.00
Услуги внутризоновой связи (соединения)	шт	3	6.45
Услуги проводного радиовещания	шт	1	80.00
Итого:			395.37

Кассир
Срок хранения счета 3 года

12 Справочно: Суммарная продолжительность местных соединений 0 мин.
В т.ч.базовый (предоплаченный) объем соединений 0 мин.
Объем превышающего трафика 0 мин.

1. При необходимости Вы можете самостоятельно определить сумму к оплате. Для этого необходимо указать сумму в строке "К оплате" и поставить свою подпись в строке ниже.
2. Сумма обязательная к оплате по полученному Вами счету.
3. Номер счета, дата выставления счета, период, за который был выставлен счет.
4. Срок, в который Вам необходимо оплатить оказанные ОАО "Ростелеком" услуги.
5. Ваши данные: номер телефона, номер лицевого счета, фамилия, имя, отчество, адрес.
6. Адрес филиала ОАО "Ростелеком" и его банковские реквизиты, на которые поступает оплата за оказанные услуги.
7. Выбранный тарифный план.
8. Блок, отражающий расчеты по Вашему лицевому счету. Вид расчета «Основной» отражает начисления за оказанные услуги. В случае несвоевременной оплаты начисленные пени и расчеты по ним будут размещены в строке «Пени». Если ранее были произведены некорректные начисления по оказанным услугам либо ошибочные платежи, то в строке «Перерасчеты» в соответствующих столбцах будет отображена информация о корректировке.
9. Информационный блок
10. Телефоны, по которым Вы можете получить разъяснения по вопросам расчетов за оказанные услуги
11. В данном блоке размещена подробная информация по объемам оказанных услуг связи, что позволяет контролировать начисления.
12. Дополнительная справочная сводная информация по оказанным услугам.

При наличии платных соединений под счетом будет представлена расшифровка (дата соединения, код, на который происходило соединение, длительность соединения, стоимость соединения).

Ростелеком
Л/с: 111111111111
Абонент: ИВАНОВ ИВАН ИВАНОВИЧ

Уважаемый абонент! ОАО "Ростелеком" благодарит Вас за своевременную оплату

1 К оплате:* ______ руб. ____ коп.
Подпись:* ______
*- заполняется абонентом

2 ИТОГО ПО СЧЕТУ:
☐ 314 руб. 72 коп.
0011111111111110003147200000000

3 ИТОГО ПО СЧЕТУ, ВКЛЮЧАЯ РЕКОМЕНДУЕМЫЙ АВАНС:
☐ 422 руб. 72 коп.
0111111111111110004227200000001
Аванс, рекомендуемый к оплате за Август2012 - 108 руб. 00 к.
Внимание! Авансовый платеж вносится абонентом добровольно в счет будущих начислений!

Кассир

4 Счет № 111111111111/1111от 05.08.2012 за Июль 2012

5 Срок оплаты счета - до 25.08.2012

6 Телефон: 1111111111
Л/с: 111111111111
Абонент: ИВАНОВ ИВАН ИВАНОВИЧ,
Адрес: 111111, ОКТЯБРЬСКИЙ Р-Н, С. НОВОЕ, УЛ. СОВЕТСКАЯ, Д. 12

7 Получатель: ______ филиал ОАО «Ростелеком»
Адрес: 111111, Г. XXXXXXXXXX, УЛ. XXXXXXXXX, Д.XX, ИНН 1111111111, р/с 11111111111111111111, XXXXXXXXXXXX БАНК, БИК 111111111, к/с 11111111111111111111

8 Тарифный план: 02 Социальная система (база 100) спар. схема - СТС

9

Вид расчета	Остаток на 01.07.2012 (+/-)	Начислено в Июле 2012	Оплачено в Июле 2012	Итого к оплате
Основной	- 381.77	332.95	400.00	314.72
Пени				
Перерасчеты				
Итого	- 381.77	332.95	400.00	314.72

10 Обращаем Ваше внимание, что, к сожалению, в случае неоплаты или несвоевременной оплаты услуг связи в указанный срок:
- оказание услуг может быть приостановлено с 26.08.2012 на основании Правил оказания услуг и ФЗ «О связи» № 126-ФЗ от 07.07.2003г.
- с 26.08.2012Вам будут начисляться пени в размере 1% (но не более суммы, подлежащей оплате) от суммы неоплаченных, оплаченных не в полном объеме или несвоевременно оплаченных услуг связи за каждый день просрочки.

11 Телефоны для справок: 8-800-450-0-150

12

Оказанные услуги в Июле 2012 (расшифровка начислений по основному виду расчета)	Ед. изм.	Кол-во	Начислено
МГ соединения	шт	2	7.91
МН соединения	шт	3	26.79
Местные соединения (переменная плата)	шт	38	46.20
Местные соединения (постоянная плата)	шт	1	24.00
Предоставление абонентской линии	шт	1	84.00
Услуги внутризоновой связи (соединения)	шт	7	144.05
Итого:			332.95

Кассир
Срок хранения счета 3 года

13 Справочно: Суммарная продолжительность местных соединений 215.5 мин.
В т.ч.базовый (предоплаченный) объем соединений 100 мин.
Объем превышающего трафика 115.5 мин.

1. При необходимости Вы можете самостоятельно определить сумму к оплате. Для этого необходимо указать сумму в строке "К оплате" и поставить свою подпись в строке ниже.
2. Сумма обязательная к оплате по полученному Вами счету, в соответствии с фактически оказанными услугами.
3. Сумма не обязательна к оплате. Теперь в случае необходимости внести аванс вы можете сделать это оперативно, заплатив рекомендуемую сумму.
4. Номер счета, дата выставления счета, период, за который был выставлен счет.
5. Срок, в который Вам необходимо оплатить оказанные ОАО "Ростелеком" услуги.
6. Ваши данные: номер телефона, номер лицевого счета, фамилия, имя, отчество, адрес.
7. Адрес филиала ОАО "Ростелеком" и его банковские реквизиты, на которые поступает оплата за оказанные услуги.
8. Выбранный тарифный план.
9. Блок, отражающий расчеты по Вашему лицевому счету. Вид расчета «Основной» отражает начисления за оказанные услуги. В случае несвоевременной оплаты начисленные пени и расчеты по ним будут размещены в строке «Пени». Если ранее были произведены некорректные начисления по оказанным услугам либо ошибочные платежи, то в строке «Перерасчеты» в соответствующих столбцах будет отображена информация о корректировке.
10. Информационный блок
11. Телефоны, по которым Вы можете получить разъяснения по вопросам расчетов за оказанные услуги
12. В данном блоке размещена подробная информация по объемам оказанных услуг связи, что позволяет контролировать начисления.
13. Дополнительная справочная сводная информация по оказанным услугам.

При наличии платных соединений под счетом будет представлена расшифровка (дата соединения, код, на который происходило соединение, длительность соединения, стоимость соединения).

Более подробную информацию можно получить на сайте ОАО «Ростелеком»: www.rt.ru , в центрах продаж и сервиса, а также по телефону: 8-800-450-0-150 (звонок бесплатный).

На правах рекламы

ПРОДАМ

КВАРТИРЫ

3-комн. квартиру в м-не СПЗ. Тел. 33-47-44;

3-комн. квартиру в п. Колпна, в р-не Сахарного завода. Тел. 8-920-802-76-18;

Благоустроенная **3-комн. квартира**, общ. пл. 55,4 кв. м, 2/2-этажн. дома, все комнаты изолир., имеется земельн. уч-к 1500 кв. м (с дачным домиком). Орл. р-н, д. Ивановское (10 км от Орла). Тел. 8-905-126-35-53;

комнату в общежитии секционного типа, напротив ТЦ «Европа», 1/4-этажн. кирп. дома, 13,9 кв. м, окно ПВХ, балкон, подвал, туалет, душ на 4 комнаты. Цена 740 тыс. руб. Тел. 8-953-615-68-97;

комнату в центре Советского р-на, в хор. сост., ремонт, КТВ, ПВХ, кодовые двери, солнечная сторона. Тел.: 42-90-90, 45-76-70;

комнаты, 14 и 17 кв. м, по ул. Цветаева, д. 2 (комнаты 104 и 105). Обе по 650 тыс. руб. Тел.: 76-02-41, 8-960-648-41-87;

2-комн. квартиру в 2-квартирном доме, общ. пл. 63 кв. м, со всеми удобствами в центре пос. Красная Заря Орл. обл., имеются хозпостройки, участок — 10 соток, с фруктовыми деревьями. Тел. 8-910-266-06-31;

3-комн. квартиру в центре пос. Кромы, 57,8 кв. м, полный капремонт, свое отопление. Цена 1450 тыс. руб., торг уместен. Подробности по тел. 8-915-507-86-09 (Александр);

3-комн. кв. в пос. Совхозный Урицк. р-на со всеми удобств., пл. 61 кв. м, при квартире гараж, отдельно стоящий заглубленный погреб, рядом д/сад, школа, действующий птичник и т.д. Тел. 8-920-810-36-41;

1-комн. квартиру в п. Нарышкино, пл. 18 кв. м, удобства частичные (нет ванны и туалета). Цена 350 тыс. руб. Тел. 8-920-080-03-04;

1-комн. квартиру в п. Лужки, 2/2-этажн. кирп. дома, частичн. удобства: туалет и вода во дворе, бетонир. сарай с подвалом во дворе, небольшой участок земли. Тел. 8-915-506-64-87;

3-комн. квартиру в пгт. Змиевка (Котовка), 2/3-этажн. кирп. дома, площадь 49,8/35,4/5,8 кв. м, природн. газ, индивид. отопление, санузел, сзади дома участок — 6 соток, сарай, подвал, в собственности. Тел.: 8-953-960-24-36, 8-953-610-70-83;

ДОМА

дом в с. Звягинки (ул. Колхозная) Орл. р-на, дом кирп., 160 кв. м, все удобства, уч-к 14 соток, хозблок с подвалом, огород 24 сотки. Тел. 8-906-533-39-22;

часть дома (на улице 4-й Курской) 70 кв.м, деревянный, обложен кирпичом, коммуникации новые, центральная канализация, есть земля – 4 сотки. Цена 1850 тыс. руб. Есть место под гараж, хозпостройки. Тел. 8-953-627-35-24;

кирпичный дом пл. 84 кв. м в селе Шабельском Краснодарск. края, все удобства, кирпичн. летняя кухня пл. 35 кв. м. Гараж, земельн. уч-к 20 соток, сад и виноградник, Азовское море в 800 м. Цена 2500 тыс. руб. Тел. 8-918-254-51-73;

дом 100 кв. м, от Болхова — 7 км, вода, газ в доме, хоз. постройки, земельный участок 70 соток, магазин, школа, мед. пункт рядом. Тел. 8-920-815-54-26;

дом в Орл. обл., пгт. Покровское, пл. 110 кв. м, щитовой, обложен кирпичом, 1991 г. постройки, в хор. сост., газ природн., все удобства в доме (вода хол. и гор., канализация), кирп. хоз. постройки с подвалом общ. пл. 120 кв. м, гараж 5х6 м, приусадебн. уч-к (сад, огород) – 15 соток, всепогодн. подъезд, документы готовы. Тел. 8-920-084-54-22, Николай Михайлович;

дом кирп. в д. Коневке пл. 60,5 кв. м, огород 15 соток, газ, вода, гараж, подвал. Тел. 75-76-38;

дом кирп. в д. Васильевке (Залегощ. р-н) общ. пл. 55,4 кв. м, газ, вода, местная канализац., два выхода, земельн. уч-к 20 соток, хозпостройки, всепогодн. подъезд, рядом школа, дет. сад, магазины, медпункт, 400 м от трассы, 3 км от пос. Залегощь, цена договорная. Тел. 8-953-812-74-23;

дом в Урицком р-не, п. Бунинский, пл. 53 кв. м, дерев., 30 соток огород, газ, вода в доме, всепогодн. подъезд, недалеко от трассы Орел—Брянск, школа и д/с рядом. Тел. 8-953-622-22-67;

ДАЧИ, УЧАСТКИ

дачу (домик в деревне), пл. 40 кв. м, земельн. уч-к, фруктовый сад, малина, смородина, крыжовник, рядом лес, природн. газ, свет, вода под окном дома. Тел. 8-910-207-80-61;

дачный участок в черте города, 4 сотки, подъезд всепогодный, есть скважина и свет, есть возможность подвести газ. Тел. 8-953-612-85-39;

дачный участок, 12,5 сотки, в кооп. «Мичуринец» (р-н станции Лужки), всепогодн. подъезд, техническое водоснабжение, дачный дом, плодовые насаждения, возможно индивид. строительство. Цена договорная. Тел. 8-910-205-11-08;

земельный участок под индивид.-жилищное строительство, газ, свет, вода, всепогодн. подъезд, сад с россыпью яблок на зеленом газоне. Тел. 8-910-207-80-82;

земельный участок, 15 соток, д. Снецкая Лука, свет, газ. Цена 220 тыс. руб. Тел. 8-919-208-22-28;

участок, 10,6 сотки, в п. Дружный (в р-не завода «Химмаш»), 5 мин. до остановки трамвая, коммуникации рядом, документы готовы, всепогодн. подъезд. Тел. 76-17-07;

участок, 40 соток, под огород или строительство, огорожен сеткой-рабицей, земля — чернозем, 4 км от микрорайона по трассе (д. Медведево Орл. р-на). Живописное место, рядом река; газ, электричество; недалеко от трассы, доки готовы. Тел.: 33-14-83, 8-961-627-84-08;

дачу в садоводч. общ-ве «Строитель» Орл. р-на, расположенную в живописном месте (лес, пруд, сад, огород, домик), есть вода, эл-во, до ост. автобуса 7—10 мин. ходьбы, всепогодн. подъезд, цена договорная. Тел. 8-953-613-04-42;

земельный участок, 12 соток, центр города, коттеджный поселок «Вишневый сад» (в р-не ул. Береговой), жилые постройки, коммуникации. Тел.: 8-919-206-58-86, 46-64-51;

земельный участок в р-не Мезенки (д. Кондырево), коммуникации рядом, документы оформлены, всепогодн. подъезд. Тел.: 8-960-654-64-32, 72-07-11;

дачу в садоводч. общ-ве «Саханка», недалеко от завода «Химмаш», уч-к — 5 соток, домик 2-этажный, кирп., туалет отдельный, плодово-ягодн. насаждения, вода, свет. Дача огорожена, всепогодн. подъезд, проезд дачным маршрутом № 62, от остановки до дачи — 300 м. Цена договорная. Тел. 8-961-627-28-96;

участок земли, 30 соток, под строительство, в р-не д. Неполодь. Тел.: 47-80-00, 8-910-206-18-99;

ГАРАЖИ

гараж в ГСК «Матросово» (р-н Наугорского шоссе), подвал, смотр. яма, свет, всепогодн. подъезд, высокие ворота. Цена 300 тыс. руб. Тел. 8-920-812-17-31;

гараж-пенал металлич., оцинкованный, разборный. Цена 21500 руб. Привезу, соберу. Тел. 8-909-577-88-88;

гараж в ГСК «Металлург», пл. 21 кв. м, теплый, подвал, смотр. яма, гараж и земля приватизированы, удобный заезд, первый ряд. Торг уместен, срочно. Тел. 8-960-650-64-65, 8-960-654-98-57;

ПОМЕЩЕНИЯ

сруб срочно продам, 10х12 м, в центре пос. Глазуновка, к нему строительные материалы, 25 соток земли. Тел. 8-920-826-42-98;

организация продает (сдает в аренду) **помещение** под офис, магазин в центре г. Орла. Площадь 350 кв. м, производственные площади — 1100 кв. м (имеются кран-балки). Тел.: 55-28-41, 55-46-63;

баню-сруб. Тел. 8-953-813-44-94;

ОТЕЧЕСТВЕННЫЕ АВТОМОБИЛИ

ВАЗ 2114, 2004 г. вып. Тел. 8-953-813-06-07;

ВАЗ 2107, 1988 г. вып., двиг. 1,5 л, седан, цвет кремовый. Тел. 8-980-362-72-54 (до 22 час.);

«Волгу» ГАЗ 31105, вып. 2006 г., пробег 80 тыс. км, цвет белый буран. Цена 120 тыс. руб. Тел. 8-910-303-33-38;0

ВАЗ-2114, двиг. 1,6, подогрев сидений, стеклоподъемники, автозапуск, таймер, салон — велюр, цвет «сочи», музыка «Пионер», цена договорная. Тел. 8-915-502-33-37;

ИНОМАРКИ

«Хонда», модель «Аккорд» 1999 года выпуска. Цена 170 тыс. руб. Тел. 8-920-804-92-11;

ЗАПЧАСТИ

резину, р-р 13; 4 баллона с дисками. Тел. 8-953-620-15-48;

крышку багажника от а/м ВАЗ-2101, св.-коричн. цвета, недорого. Тел.: 45-54-35; 8-980-361-82-75;

запчасти от детского **велосипеда** «Navigator» (руль, одна педаль, багажник) продам, цвет темно-зеленый, б/у, самовывоз. Цена 300 руб. Тел. 8-953-615-03-99 (в Орле);

запчасти для дорожного **велосипеда,** цвет зеленый. Тел. 33-47-44;

стартер на УАЗ, новый; усилитель сцепления, электродвигатель с корпусом для стеклоочистителя; на «Москвич» 2140: передняя решетка новая, реле поворотов, полуось, электромотор с корпусом для печки, все новое; вкладыши 0,5 и 0,75, шатунные, коренные — 0,25, все дешевое. Тел. 75-19-65;

двигатель ЗАЗ 968 М, с коробкой, в рабоч. сост.; крылья новые, двери. Цена договорная. Тел. 45-57-06;

ЭЛЕКТРОНИКА

сотовый телефон Nokia № 97, цена 6 тыс. руб. Тел. 8-920-804-36-77;

водогрейную колонку низкого давления «Астра», б/у, недорого. Тел. 8-905-166-53-63;

морозильник 3-камерный «Норд». Цена 6000 руб., торг уместен. Тел.: 36-55-33, 8-929-061-08-84;

ОАО «Орелстроймаш» реализует оборудование, б/у: **устройство плавного пуска** МСД201-055-Т4-CV3; 55кВт. Тел.: 8(4862)55-19-12, 55-05-45;

айфон I9+, сенсор 3,2 дюйма, 2 сим-карты, музыка, радио, MP3, WAV, MIDI, 3GP, MP4, камера: 0,3 mpix, JPG, BMP, GIF, Bluetooth, GPRS, WAP, SMS, EMS и MMS, e-mail, игры, календарь, будильник, мир. время, секундомер, конвертер валют, калькулятор. Новый. Тел. 8-903-882-85-04;

ПРЕДМЕТЫ БЫТА, МЕБЕЛЬ

диван, б/у, коричневого цвета, подлокотники деревянные 1,80х2,0 Тел. 8-919-202-88-32;

стул складной. Тел. 8-920-804-36-77;

ковер новый, исскуств., прво Германии, 2х3 м, очень хорошего качества; ковер новый, натуральн., чистошерстяной с высоким ворсом, 2х3 м. Тел. 8-910-203-63-01;

набор для спальни: **шкаф** 4-дверный, **диван-кровать** низкая, **комод** с зеркалом. Тел. 33-02-31;

МАТЕРИАЛЫ И ОБОРУДОВАНИЕ

станок для производства стеновых блоков, 10 различных типоразмеров, а также дорожного бордюра и двух видов тротуарн. плитки, производительность — 60 блоков (размером 40х20х20) в час. Тел. 8-953-624-87-73;

газосварочный аппарат. Тел. 8-953-625-59-50;

мотоблок электрический. Тел. 8-910-209-57-36;

ОДЕЖДА

кожаное зимнее **пальто**, р-р 48-50, цвет «вишня», средней длины, отстегивающийся воротник, подстежка, манжеты. Тел. 8-953-610-37-00;

пальто женск., новое, зимнее, из драпа-кружевницы, цвет темно-зеленый, воротник из меха норки палевого цвета, р-р 58; **пальто** женск. демисезонное, кашемировое, песочн. цвета, р-р 50; **плащ** женск. импортный, удлиненный, с поясом, р-р 50. Тел. 8-910-268-93-70;

полушубок мужской из овчины, черный, р-р 50-52, непокрытый. Тел. 8-920-824-84-53;

пальто-пуховик муж., цвет темно-голубой, р-р 48-50, цена 700 руб. Тел.47-58-57;

детские костюмы, 2 шт., для ребенка 4-го и 7-го классов, подойдут для выпускного, очень красивые, недорого. Тел. 42-74-26;

футболки музыкальные молодежные. Музыка воздействует на электролюминесцентные свойства футболки, и свет приходит в движение в такт музыке. Тел. 8-903-882-85-04;

флюоресцентные шнурки. Суперяркие светодиоды различных цветов, работают от двух CR2032 литиевых батарей. Длина — 80 см. Тел. 8-953-624-87-73;

ОБУВЬ

туфли женск. модельные, высокий каблук, фабричные, кожа, пр-во Италии. Тел.: 33-14-83, 8-961-627-84-08;

шиповки, р-р 38-40, цена 200 руб. Тел. 47-58-57;

СПОРТ

продам многофункциональный **турник**, новый, недорого. Тел. 33-04-71;

роликовые коньки. Тел. 45-54-35;

велосипед «Малыш», 3-колесный, новый, до 3 лет, цв. синий, с ручкой управления и корзиной. Цена 1000 руб. Тел. 8-919-204-41-22;

РАСТЕНИЯ

золотой ус, алоэ. Дешево. Тел. 8-920-807-21-40;

алоэ продам, возраст 4—5 лет. Тел. 33-47-44;

продам посадочный **материал дельфиниума** (смесь расцветок), цена 50 руб./1 посадочная единица. Тел. 8-910-265-21-83;

вишню продам, самосбор. Цена 30 руб./кг. Тел.: 8-903-880-16-98, 8(486-72) 2-18-52 (в рабочем пос. Долгое);

ЖИВОТНЫЕ

продам **козочку**, 2-м окотом, молочная, дойная, цена 3500 руб.; **козел**, 7 мес., цена 1500 руб.; **козочка**, 7 мес., цена 1500 руб. Тел. 8-953-621-52-93;

щенка метис таксы, она, 4 мес., отдам в добрые руки желат. пожилой семейной паре. Тел. 73-18-67;

7-месячную **козочку** от высокоудойной козы, молоко без запаха. Тел 40-38-96, 40-38-00;

шиншиллу, девочка, 1,5 мес., окрас стандартный. Цена 4000 руб. Тел. 8-919-203-44-30;

РАЗНОЕ

банки стекл. (б/у 1 раз), 3 л – 10 шт; 0,5 л - 15 шт, недорого. Тел. 33-29-11;

банки 1 л. Тел. 77-73-27;

детскую **коляску-трансформер**, пр-во Польши, в отл. сост., недорого. Тел. 75-19-65;

напольные **весы** электронные «Виматек», новые, в упаковке. Цена 700 руб. Тел. 33-29-11;

набор торцевых ключей со сменной головкой К-1. Тел. 47-19-35;

банки с закручивающимися крышками емкостью 0,75 л. Тел. 47-19-35;

беспроводную **сигнализацию**. Этого сторожа нельзя отключить, потому что у него нет проводов. Поэтому при малейшей попытке вторгнуться в вашу квартиру, дачу, гараж, и т. д. мощная сирена отпугнет воров, беспроводные датчики мгновенно оповестят хозяев звонком на сотовый телефон и СМС-сообщением о попытке вторжения в их собственность. Цена 5700 рублей. Тел: 8-953-624-87-73;

совковую лопату без черенка; **тяпку** с черенком. Тел. 41-04-42;

металлорукав, диам. 20 мм, длина 26 м. Недорого. Тел. 41-04-42;

лестницу стальную, длина 2 м 15 см, 8 ступенек. Тел. 41-04-42;

емкость алюмин., 40 литров, угловую 3-гранную, с краном. Тел. 43-33-49;

тележку хозяйственную с выдвижными ручками, 3-колесную. Цена договорная. Тел. 47-19-35;

тарелки, б/у, **баян, банки** 3-литровые. Тел. 8-919-267-06-50;

клетку для попугая, деревянную, 40х20х30, б/у —150 руб.; **2 пылесоса** в рабочем состоянии — 100 руб. Тел. 33-29-11;

мед, 1 л — 200 руб, Должанский р-н. Тел. 8-920-081-76-73;

руководящие материалы по охране труда и технике безопасности. Тел. 33-47-44;

цветы: герань, декабрист, лечебное каланхоэ, пеларгонию, недорого. Тел. 8-920-804-36-77;

банки 3-л. Тел. 8-920-804-36-77;

роликовые коньки, р-р 41, недорого. Тел.: 45-54-35; 8-980-361-82-75;

карты таро. Тел. 8-919-202-88-32;

барометр продам. Тел. 47-58-57;

светодиодные колпачки на колеса. Накручиваются на диски. При движении колеса светятся красивым неоновым светом. При остановке встроенный датчик автоматически выключает свет. Цвета: зеленый, красный, синий, белый. 75 руб. Тел. 8-903-882-85-04;

удалитель царапин — карандаш. Безопасный и легкий способ удаления царапин с машины независимо от цвета краски. Нетоксичен и не смывается водой, имеет ту же структуру, что и верхний слой лакокрасочного покрытия автомобиля. Тел. 8-903-882-85-04.

РАБОТА

Мастер по маникюру, аренда места. Тел. 8-953-622-04-66;

в Подмосковье для строительства монолитных высоток треб.: **монтажники, арматурщики, плотники, сварщики, разнорабочие.** Вахта 20/20, 3-разовое питание, жилье в гостинице за счет фирмы, доставка рабочих из Орла и обратно осущ. на наших микроавтобусах. Тел. 8-929-059-22-33;

дополнительный заработок, скользящий график, высок. доход, возраст не ограничен. Тел. 8-953-479-37-03;

заместитель руководителя. Новый офис, предпочт. офицерам запаса, перспект. карьерн. роста. Тел. 63-22-98;

заместитель руководителя, от 30 лет, 5-дневн. рабочая неделя, высокий ежемес. доход. Тел. 8-953-617-91-20;

имеются вакансии в офис без продаж. Ответы на звонки, документооборот, доход приличный. Тел. 8-920-282-34-20;

ищу бригаду рабочих, очистить и сложить кирпич, б/у. Тел. 8-953-613-68-91;

оптовая компания приглашает для работы в офис. Приходите к нам и станьте одним из нас. Тел. 8-920-282-34-20;

помощник администратора. Коммуникабельность, опыт работы приветствуется. Тел. 63-22-98;

помощник администратора, возраст — от 19 лет, доход высокий, ежемесячный, удобный график работы. Тел. 8-953-617-91-20;

помощник на административную высокоопл. работу. Предпочтение: люди с богатым жизненным опытом, без ограничения по возрасту. Тел. 8-920-821-76-30;

приглашаются на работу мужчины и женщины среднего и пенсионного возраста, обучение, высокая оплата труда, возможность подработки. Тел. 8-953-615-40-95;

заместитель руководителя. Требования: высш. образование, коммуникабельность, опыт работы на руководящих должностях. Перспект. карьерн. роста. Тел. 63-23-18 (с 9.00 до 18.00);

приму активных людей для работы в офисе, возраст не ограничен. Тел. 8-953-478-23-02;

помощник руководителя, офисный сотрудник треб. в коммерч. отдел для помощи в организации работы. Уровень оплаты высокий, обучение, карьерн. рост. Тел. 8-960-651-37-00 (Орел);

помощник администратора. Работа с деловыми бумагами, контракты, заявки, счета. Сделка + %, высокий доход, 5-дневн. рабочая неделя. Тел. 8-920-283-40-08;

помощник руководителя, высш. образование, опыт работы с людьми, координация работы сотрудников. Сделка + %, 5-дневн. рабочая неделя. Тел. 8-920-283-40-08;

работа в офисе, специалисты с медицинским, педагогич., бухгалтерским, экономическим, юридическим образованием, военнослужащие, с перспект. роста, на постоянную работу с полным рабочим днем или частичн. занятостью. Возраст до 65 лет. Тел. 8-920-808-55-79;

специалист с пед. образованием треб. в новый офис, подбор учебных планов, проведение занятий. Тел. 63-22-98;

смелый, решительный для работы в сетевом бизнесе. Тел. 8-903-029-07-13;

срочно, молодые энергичн. люди в офис, карьерн. рост, загранпоездки, высок. доход. Тел. 8-920-086-36-62;

термист на установках ТВЧ, з/п от 14 000 руб., 5-дневн. рабоч. нед. Тел. 55-46-63;

строительной организации треб. квалифицированный **плотник** для строительства деревянных домов в Московской обл., оплата сдельная, до 45 тыс. руб., жилье предоставляется. Тел. 8(495)740-31-83 (с 10.00 до 18.00);

дизайнер по мебели с опытом работы 1 год. Оплата 10 000 руб. + бонусы. Тел. 55-31-26;

диспетчер заявок (женщина до 65 лет) на летний период, гибкий график. Тел. 8-953-475-23-70;

помощники бухгалтера и **помощники ревизора**. Тел. 8-953-617-52-42;

специалист по работе с клиентами, в/о, развитие и сохранение клиентской базы, оформление договоров, ведение текущей отчетности. Рабочая неделя 5/2. Тел. 8-953-475-23-70;

требуются сотрудники с опытом работы в экономич., юридич., медицинской и образоват. сфере. Тел. 63-22-97 (после 18.00);

заместитель руководителя в сфере оптовой торговли. Высокий доход, огромные перспективы, возможно совмещение. Тел. 8-953-810-28-85;

приму на работу **сотрудников** с опытом работы в сфере медицинских услуг, возможны совмещение или подработка. Тел. 8-920-818-08-21;

крупной коммерч. организации треб. **торговые работники**. Организация заказов, договоров, работа со складом. Учет движения товара, сделки, консультации, обслуживание, оформление платежной документации. Тел. 8-953-473-78-16;

токарь (модель станка ДИП 300, 16К20, 1К62), з/п от 15 тыс. руб. Тел.: 55-28-41, 55-46-63;

работа для молодых специалистов, образование среднее спец., высшее, стаж раб. от 1 года. Тел. 78-12-66;

работа для военных пенсионеров, пенсионеров МВД, выпускников вузов. Удобн. график, решение организационно-кадровых вопросов. Тел. 8-920-821-76-30;

приму на постоянную работу дипломированного **специалиста** с коммерческой хваткой. Тел. 8-903-637-12-66;

орловской грузовой компании треб. **водитель** междугородных перевозок на МАЗ «зубренок». Командировки 7—10 дней по Европейской части России. Возраст предпочтительно 30—55 лет. Заработная плата: 25000—30000 руб., командировочные выплаты. Предост. корпоративн. сотовой связи, оформление по ТК РФ, соц. пакет. Тел. 8-961-624-01-11; электронная почта для резюме: rabotavorle@mail.ru;

кадровый консультант требуется на постоянную работу, возраст не ограничен, высокий доход + премии, удобный график. Без опыта работы. Тел. 8-909-228-89-25;

трудоустройство выпускников вузов, полный рабочий день, возможен гибкий график. Тел. 8-929-059-04-14;

заместитель руководителя по общим вопросам. Возраст от 25 лет, высокая стабильная оплата труда. Тел. 8-909-228-89-25;

ООО «Орел-Престиж» требуется **помощник руководителя, администратора, консультанта**. Оплата сдельная, высокий доход, опыт работы приветствуется. Тел. 8-920-081-76-73;

работа для всех возрастов. Тел. 63-24-60;

административно-кадровая работа. Требуются грамотные сотрудники в офис. Полная и частичная занятость. Условия работы при собеседовании. Тел. 8-910-203-32-30;

ИЩУ

офицер запаса (возр. 59 лет), высш. образование, большой опыт руководящей и педагогич. раб., ищет серьезную интересную работу. Сетевой маркетинг, работу сторожем и т.п. не предлагать. Тел.: 8-953-611-15-02, 47-42-77;

водитель, 43 года, категория С, ищет работу. Тел. 8-961-621-19-73.

КУПЛЮ

КОМНАТЫ, КВАРТИРЫ

1-комн. квартиру или сниму (на плодово-ягодной станции). Тел. 42-30-52;

ДОМА

дом в Ливенском или Верховском р-не под материнский капитал. Шлакоблочный не предлагать. Тел. 8-962-480-24-13;

домик или **половину домика** в провинции с хорошим подъездом, природой, желательно рядом с водоемом. Не предлагать заброшенные деревни. Тел. 41-40-40;

ЗАПЧАСТИ

кабину на УАЗ бортовой куплю. Тел. 8-910-205-12-74;

ЖИВОТНЫЕ

овец молодняк, кол-во не ограничено. Тел. 8-929-059-22-33;

РАСТЕНИЯ

отросток лекарственного элеутерококка. Тел. 77-73-27;

саженцы невеженской рябины. Тел. 42-16-48;

чайный гриб. Тел. 8-920-804-36-77;

АВТОМОБИЛИ

автомобиль в любом состоянии после ДТП, целый, неисправ., требуется срочно, деньги в день обращения. Тел. 8-953-815-04-67;

легковой автомобиль куплю в рассрочку или с правом выкупа. Тел. 8-953-818-66-35;

ВАЗ-2131 «Нива» куплю, не старше 2009 г. вып., в отл. сост. Тел. 8-960-642-89-77;

РАЗНОЕ

вещевую коляску-сумку, можно б/у, недорого. Тел. 33-29-11.

РЕПЕТИТОРСТВО

Высшая и элементарная математика. Репетиторство для студентов и абитуриентов. Подгот. к ЕГЭ и поступлению в московские вузы. Тел.: 41-57-80, 8-915-502-90-81.

СНИМУ

1-комн. квартиру до 7 тыс. руб. **или комнату.** Тел. 8-906-569-48-67.

СДАМ

КОМНАТЫ, КВАРТИРЫ

Комнату в 2-комн. квартире для двух девушек, условия очень хорошие, 3/9-этажн. дома (р-н маг. «Апельсин» — бывший «Дашенька»), остановки рядом, проживание с хозяевами. Можете привезти телевизор. Тел. 8-919-206-26-69;

комнату в коммунальн. квартире по ул. Мопра, 20 кв. м, все удобства, балкон, с мебелью, хороший ремонт. Тел. 8-953-816-13-17;

комнату в 2-комн. квартире с удобствами двум девушкам (одна уже проживает), стоимость 2400 руб. Адрес: г. Орел, ул. Достоевского, д. 11. Тел. 8-920-805-65-14;

новую **1-комн. квартиру** по ул. Картукова, меблирована, вся бытовая техника есть, семейной паре. Цена 10000 руб. + коммунальн. услуги. Тел. 8-980-366-28-80;

2-комн. квартиру в новом кирпичном доме (р-н Ботаники) на длит. срок семье. Оплата 10 тыс. руб. в месяц + коммунальные услуги. Тел. 8-903-880-18-96;

2-комн. квартиру по ул. Лескова, д. 32, 3/5-этажн. кирп. дома, холодильник, балкон, Интернет. Предоплата 1 мес. — 10 тыс. руб./мес. + коммун. платежи. Тел. 8-953-620-27-80;

2 комнаты в 3-комн. квартире, в р-не б-цы Семашко, для девушек-студенток. Тел. 41-40-40;

две комнаты в 3-комн. кварт. по ул. Нормандия-Неман, д. 93. Тел. 8-920-814-38-58;

две комнаты в частном доме студентам или мужчинам без в/п. Тел. 47-65-29;

ДОМА

срочно **дом** большой, без удобств, в деревне (Должанский р-н), новая пристройка — кухня, колодец, большие угодья, возможность разведения скота, птицы за присмотр за домом, с возможной последующей продажей. Тел.: 8-906-568-02-16; 8-961-135-53-28;

часть дома 2-м девушкам. Комната и кухня, меблирована, удобства на улице, возможна регистрация. Тел. 8-953-623-40-42.

МЕНЯЮ

Две **3-комн. квартиры** в г. Орле меняем на **частный дом** на плодово-ягодной станции. Тел. 41-40-40;

3-комн. квартиру или **2-комн. квартиру** в г. Орле меняю на **равноценные квартиры** на территории плодово-ягодной станции. Тел. 42-30-52;

3-комн. кв., 1/5-эт. кирп. дома в Сов. р-не, комнаты изолир., раздельный санузел, дверь-сейф на **2- и 1-комн. квартиры.** Тел. 41-82-97.

УСЛУГИ

Портреты, дружеские шаржи с натуры и фоторгафии. Тел. 8-920-804-36-77;

ремонт квартир, установка дверей, штукатурка, шпаклевка, ламинат и т.д. Тел.: 40-13-15, 8-920-280-12-98 (Андрей);

реставрация мягкой мебели (матрацы, кресло-кровати, стулья, кухонные уголки, диваны). Большой выбор ткани. Вызов мастера и доставка бесплатно. Пенсионерам скидки. Тел.: 78-04-82, 8-903-637-04-82.

ЗНАКОМСТВА

Жительница г. Орла, 37 лет, симпатичная, инвалид II группы, люблю природу, театр, без в/п, хочет познакомиться с одиноким человеком, не женатым, простым, добрым, компонейским, понимающим, нежадным, со II-III группой, чистоплотным, согласным на переезд ко мне, не судимым, из Орла, от 29—45 лет, для серьезных отношений и создания семьи. С шизофренией и эпилепсией не беспокоить, интим не предлагать. Тел. 8-953-620-85-03 (Тамара);

встречусь с женщиной, можно из области, для создания семьи, от 30—40 лет, можно с ребенком, есть квартира, машина. Тел. 8-920-803-35-64. Брачное агентство «Счастливый случай». Тел. 8-953-817-97-52;

мужчина, 58/170/70, м/ж обеспечен, познакомится с женщиной для создания семьи, не склонной к полноте, от 55 до 58 лет, желательно из сельской местности. Тел. 8-960-065-60-54. Брачное агентство «Счастливый случай». Тел. 8-953-817-97-52;

мужчина, Дева, 55/172/70, житель Орловского р-на, познакомится с работящей женщиной для создания семьи, от 50 до 58 лет. Брачное агентство «Счастливый случай». Тел. 8-953-817-97-52.

Первая среди равных
ОРЛОВСКАЯ ПРАВДА
Областная газета

УЧРЕДИТЕЛИ:
Правительство Орловской области,
Орловский областной Совет народных депутатов,
государственное унитарное предприятие Орловской области «Орловский издательский дом».

РЕДАКЦИЯ

Генеральный директор
Дмитрий ПРОКОПЕНКО.

Редактор
Геннадий ГОДЛЕВСКИЙ.

Заместитель редактора
Татьяна ПАВЛОВА.

Адрес редакции (издателя):
302000, ГСП, г. Орел, ул. Брестская, 6.

Электронная почта: orp@orp.orel.ru
Интернет-версия: www.orp.orel.ru
Цена свободная.

Газета зарегистрирована Управлением Федеральной службы по надзору в сфере связи, информационных технологий и массовых коммуникаций по Орловской области.
Регистрационный номер ПИ № ТУ 57-00196 от 14 февраля 2012 г.
Отпечатана в ОАО «Типография «Труд». 302000, г. Орел, ул. Ленина, 1.

Редакция не всегда разделяет мнения авторов публикуемых материалов. Ответственность за содержание рекламы несет рекламодатель. Материалы под рубриками «Тема», «Люди дела», «Актуально», «Новости компаний» и «Вахта памяти» публикуются на коммерческой основе.
Цена свободная.

Телефон приемной — **47-52-52;**
рекламы: **43-50-18, 43-57-51;**
факсы: **47-52-52, 76-20-34.**

2 000286 120018
Для ЗАО «Орелроспечать».
2100000169672122 20

Газета набрана и сверстана в компьютерном центре газеты «Орловская правда». ● Объем 8 п. л. ● Подписание номера в печать: по графику — 21.00. Фактически — 21.00. ● Индекс 53180. ● Тираж 10152 экз. ● Заказ № 2827.

МАСТЕР СВОЕГО ДЕЛА

Тепло хрустальных роз

ОРЛОВЕЦ ВАЛЕНТИН ДЕМИДОВ НЕ ЗНАЕТ ЦЕНЫ СВОИМ РАБОТАМ — ПОТОМУ ЧТО ИХ НЕ ПРОДАЁТ

— Сам сделал, сам и радуйся, — по-доброму смеясь, говорит жена Валентину Фёдоровичу. — Вот если бы какой магазин твои работы купил, была бы вправду и дому подмога!

Юрий Оноприенко

Красота рукотворная радует годами

Такой туфельки не было и у Золушки

Валентин Демидов: *— Ни с одной работой не расстанусь!*

Как говорится, никто не герой перед своею женой. Даже генералиссимусы пасовали перед супругами, куда уж незнатному пенсионеру Демидову.

— Ну жалко же расставаться, — виноватится **мастер**. — Ведь ни одну работу не повторить, каждая в числе единственном; как ты, дражайшая моя.

Домочадцы всё понимают, и жена с сыном, и невестушка с внучкой, уголок здесь хрустальный — в прямом смысле.

Пять диковинных роз, сделанных из плавкого горного кварца, смотрят на дружную семью благодатно и благодарно, зная, что ни одну розочку хозяева никому не отдадут ни за какие деньги.

— Молодцы, шестой год стоят; правильно отжёг, значит. А до того тюльпаны сделал, да с отжигом поспешил, внутреннее напряжение не так снял — и они наутро, уже готовые, остывшие, полопались. Вот тоски мне было...

Валентин Демидов к стеклянному делу приохотился на радиоламповом заводе, где наладчиком станков работал, а к заводским стеклодувам ради забавы заглядывал, забавных чёртиков выдувал. А потом уж профессиональным стеклодувом на «Научприборе» тридцать три года отбарабанил, колбочки, пробирки и другую лабораторную посуду готовил.

В шестьдесят его, единственного заводского выдувальщика, на пенсию спровадили, не сказав спасибо. Потом, правда, спохватились, звали обратно, поскольку новорыночные поставщики никак не хотели исполнять мелкотиражные орловские заказы: «Вам двадцать стеклянных деталей? Не-е, берите сразу тонну!».

Демидов на свой горезавод не вернулся, он уже наладил дома муфельную печь, горелку — и стал художничать по-настоящему, вместо скучных колб начал из горячего кварца лепить, как из пластилина, всяческую живность.

— Кварц, если мелкий, не боится перепада температур. Остужу, потом алмазными кругами ещё колупаю, десятимиллиметровыми такими. Что, лупа? Нет, работа моя грубая, глаз так пристрелявши, по-Левшиному. Станочка со струйкой воды вполне для того хватает. А будь у меня что-то вроде зубной бормашины, тогда бы настоящая ювелирная работа пошла, я бы все радужные оболочки на глазах своих оленьчиков навёл...

Он грубой работой называет немыслимые тысячи иголочек на хрустальной своей ёлке, бесконечные ажуры на хрустальной туфельке. Раскалённую кварцевую ниточку (говорит, из дециметровой заготовки можно вытянуть нить в двести километров) втрое, вчетверо скручивает, переплетает, пинцетом откусывает, одну с другой ловко перекрещивает.

— Надо кончить в один день, чтоб всю фигуру в отключённой печи за ночь остудить, это и есть отжиг.

Большие поделки исполняет частями, потом кончики плавит и склеивает. Простое стекло, из которого цветные фигурки лепятся, ещё капризней кварца, его на полминуты из горелки нельзя вытащить, сразу треснет. Так и сидит готовая волчья голова при жаре в полтыщи градусов, пока мастер ей тулово делает. Лапищи да хвостяру уже напоследок вкручивает.

Музыкальная школа попросила изготовить три призовых скрипичных ключа. Сделал, отдал, сожалеючи затылок почесал — и себе четвёртый наградной скрутил-выточил. Как его продать? Это же словно давнюю дневниковую страничку выдрать. Частица жизни уйдёт.

Сейчас с материалом проблема. Московский кварцедувный завод сдулся, тот, что в Клину, купили чешские други, даже орловская фабричка, баловавшаяся новогодними шарами, кукует без цветного стекла.

— Москвичи увидели мои знаки Зодиака, говорят: нам на заказ такие сделай, крупно заплатим. Отвечаю, лучше кварц мне найдите, из чего делать. Не нашли.

Поделки берёт сам, прикасаться не даёт — вдруг хрупнут под рукой моей невежественной. Розы, у которых резные листы-лепесточки разные по развороту, доверчиво даются хозяину.

У них прекрасная неувядаемая судьба. Не жизнь, а житие.

реклама

ЗЕМЛЮ — В ХОРОШИЕ РУКИ!

ОАО «АВАНГАРД-АГРО» возьмет в обработку (выкупит или оформит в долгосрочную аренду) земли сельхозназначения для выращивания пшеницы, ячменя пивоваренного, подсолнечника, сахарной свеклы, гречихи. Рассмотрим любые предложения.

В случае объединения в одном массиве более 3000 га земли будут создаваться новые с/х предприятия на базе существующих хозяйств, с трудоустройством местного персонала, комплектацией новой импортной техникой и оборудованием.

ОАО «АВАНГАРД-АГРО» это:

- более 270 000 га обрабатываемой земли;
- 26 сельхозпредприятий и 2800 человек персонала;
- 370 комбайнов «New Holland», «John Deer» и «Claas»; 700 тракторов, в т.ч. «New Holland» и «John Deer»; более 3700 единиц другой самоходной и прицепной с/х техники;
- регулярная арендная плата;
- достойная, стабильная и индексируемая заработная плата;
- создание новых рабочих мест;
- поддержка социальной сферы.

Сотрудники предприятий ОАО «АВАНГАРД-АГРО» за высокие результаты в труде отмечены наградами Правительства РФ, грамотами и благодарностями Министерства сельского хозяйства России и областных Администраций.

АВАНГАРД-АГРО

звоните в будние дни с 9 до 18 часов
8 (800) 333 98 99
звонок по России бесплатный