Фото с сайта kremlin.ru

Говорят, под Новый год: Владимир Путин принял участие в акции «Ёлка желаний» Стр. 2

ОРЛОВСКАЯ ПРАВДА

№ 145 (27420)
26 декабря 2023 года
вторник
www.regionorel.ru
orp@idorel.ru
Издаётся с 22 марта 1917 года

ОБЛАСТНАЯ ОБЩЕСТВЕННО-ПОЛИТИЧЕСКАЯ ГАЗЕТА

ЗОЛОТОЙ ФОНД ПРЕССЫ 2014

СВОих не бросаем!

ДОМАШНИЕ ОБЕДЫ — ДЛЯ НАШЕЙ ПОБЕДЫ!

Жительница с. Корсаково Юлия Наумова вместе с командой единомышленниц изготавливает для бойцов специальной военной операции вкусные домашние сухие супы и борщи

Фото из личного архива Юлии Наумовой

«Корсаковские матрёшки» верят в победу наших бойцов

Три месяца назад Юлия Юрьевна по зову сердца организовала в Корсаково волонтёрское объединение с весёлым и звучным названием «Корсаковские матрёшки». За это время женщины изготовили и отправили нашим воинам на передовую около пяти тысяч порций натуральных, вкусных, ароматных супов и борщей.

Корсаковские супы пришлись по вкусу нашим ребятам на передовой

Обаятельная, общительная Юлия Наумова работает старшим инспектором отдела надзорной деятельности и профилактической работы по Корсаковскому и Новосильскому району ГУ МЧС России по Орловской области. Девушка проводит с жителями беседы о том, как предотвратить пожары и избежать беды, раздаёт профилактические памятки, выезжает на место ЧП, чтобы выявить причину возгорания и зафиксировать детали и обстоятельства случившегося.

— Сегодня тема специальной военной операции никого не может оставить равнодушным, она касается каждого жителя нашей большой страны, — говорит Юлия Юрьевна. — Орловцы, как и все россияне, сплотились в едином патриотическом порыве, активно помогают нашим защитникам — участникам спецоперации. В сентябре я случайно узнала, что на фронте очень востребованы сухие супы, которые перед употреблением достаточно просто залить кипятком. Меня осенило: а что мне мешает заняться этим нехитрым делом и внести свой вклад в нашу победу?

И Юлия Наумова бросила клич среди своих коллег и знакомых. Искать единомышленниц долго не пришлось.

— Мы создали группу в социальных сетях, рассказали о наших планах, — вспоминает Юлия Юрьевна. — Сразу посыпались звонки, и в тот же день местные жители привезли нам овощи, овощерезки, домашнее мясо, сушилки для овощей. Мои самые активные помощницы — Надежда Родина, Оксана Михалёва, Елена Камышникова, Юлия Исковских и мама Татьяна Егоровна Черкасова.

За три месяца женщины уже переработали более 20 тонн овощей. Они сушат овощи и мясо каждая у себя дома, а затем дважды в неделю собираются в одном из корсаковских кафе и формируют супные порции. Корсаковские хозяйки изготавливают гороховый суп с копчёностями, борщ, вермишелевый суп, домашнюю лапшу и харчо.

— Говорят, что больше всего ребята любят борщ, — улыбается Юлия Наумова. — А мы, как услышим, что бойцы с удовольствием едят наши домашние супы и борщи, так стараемся ещё больше! Там, на передовой, ребятам каждая весточка из дома жить и воевать помогает, а наши супы им сил добавляют!

Недостатка в натуральном сырье у «Корсаковских матрёшек» нет — люди привозят овощи и мясо в большом количестве.

За большой вклад в помощь бойцам в зоне СВО Юлия Наумова награждена почётной грамотой Орловского областного Совета народных депутатов

> *Сегодня тема специальной военной операции никого не может оставить равнодушным, она касается каждого жителя нашей большой страны, — говорит Юлия Наумова. — Орловцы, как и все россияне, сплотились в едином патриотическом порыве, активно помогают нашим защитникам — участникам спецоперации.*

ЦИФРЫ

> 20 тонн овощей за три месяца переработали «Корсаковские матрёшки»,

≈ 5 тысяч порций корсаковских супов отправили на передовую нашим воинам

Недавно женщины получили более 800 кг овощей от уроженца Корсаковского района Андрея Фатеева, который сейчас живёт в Туле и занимается овощеводством. А землячка-фермер Елена Жирова привезла двух тёлок.

— Изготовление супов для нас — особый ритуал, — рассказала Юлия Юрьевна. — Мы всегда ждём день встречи, как праздник: попьём чайку, пообщаемся — и за работу. Стараемся делать супы с хорошим настроением и позитивными мыслями — говорят, пища получается вкуснее и полезнее, когда готовишь её с душой!

За большой вклад в помощь бойцам в зоне СВО, активность и неравнодушие организатор «Корсаковских матрёшек» Юлия Наумова 30 ноября была награждена почётной грамотой Орловского областного Совета народных депутатов.

— Заявок на корсаковские супы очень много! — говорит Юлия Юрьевна. — Значит, будем работать ещё напряжённее.

Остаётся добавить, что с каждым месяцем полку «Корсаковских матрёшек» прибывает!

Екатерина АРТЮХОВА

ВЫБОРЫ ПРЕЗИДЕНТА РОССИИ 15–17 МАРТА 2024

Россия — Путин — 2024

На Орловщине стартовал сбор подписей в поддержку кандидатуры Владимира Путина на пост Президента России.

Фото Андрея Сасина

В поддержку ныне действующего главы государства в целом по стране до конца января необходимо собрать 300 тысяч подписей. Выборы Президента РФ состоятся 15—17 марта 2024 года.

Утром в субботу 23 декабря журналисты «Орловской правды» посетили одну из точек сбора подписей в Орле, которая удобно разместилась в холле ЦУМа на площади Мира. Спешащие за праздничными покупками орловцы охотно подходили к месту сбора подписей рядом с новогодней ёлкой у центрального выхода из здания. К сожалению, не у всех паспорт был при себе. А без главного документа гражданина России подписи не принимались, несмотря на то, что активные горожане доказывали, что безошибочно знают свои паспортные данные на память.

Однако порядок есть порядок, дежурившие в пункте сбора волонтёры приветливо предлагали жителям областного центра прийти сюда с паспортом в другой день.

Студенты Орловского автодорожного техникума Артём Журавлёв и Вадим Титов рассказали, что представляют волонтёрское движение «#МЫВМЕСТЕ», в рамках которого занимались сбором гуманитарной помощи для участников СВО и жителей новых российских регионов. А теперь с большим энтузиазмом присоединились к сбору подписей в поддержку Владимира Путина.

— Наш президент много делает для студентов, чтобы у них появился интерес к той или иной профессии, — сказал Артём. — Например, локомотивом комплексной перезагрузки системы среднего профобразования станет федеральный проект «Профессионалитет». В рамках этого проекта я даже выступил со своей статьёй по философии на научной конференции в МГУ им. М. В. Ломносова и занял одно из призовых мест. У российской молодёжи сегодня очень много возможностей — надо только ставить перед собой высокие цели и добиваться их!

Среди подходивших к стойке сбора подписей был и разносчик готовой еды с большим коробом за плечами. Молодой человек, выполняя рабочие обязанности, решил заодно поучаствовать и в политической жизни страны. Многие орловцы занимали очередь, чтобы поставить подпись за Владимира Путина, целыми семьями.

Орловчанка Лариса Шляпникова пояснила, почему не смогла пройти мимо пункта сбора подписей:

— Я прекрасно помню, какая разруха была в нашей стране в девяностые годы. И кто бы что ни говорил, а Путин за это время более-менее восстановил Россию. Сегодня, например, все вовремя получают зарплаты, пенсии, различные пособия. Он серьёзно поднял обороноспособность нашей страны и многое делает для того, чтобы люди в России жили лучше.

Зоя Леонидовна Целинко подошла к волонтёрам вместе со взрослым сыном. Оба без колебаний оставили свои автографы в подписном листе.

— Мы очень доверяем Путину, который так много сделал для нашей великой державы, — сказала Зоя Леонидовна. — Главное для меня, что он вернул Крым в состав России. Если мы будем все вместе, то обязательно победим! Наша страна в последние годы очень продвинулась в экономике. Надеемся, что и в дальнейшем всё будет хорошо.

Галина Андреевна Сидорова пришла в ЦУМ вместе с внучкой Катей за новогодними подарками для близких и была только рада высказать своё отношение к нынешнему российскому лидеру.

— Я за Путина уже много лет молюсь, — сказала она. — Он Россию поднял с колен. Нам его сам бог послал, жалко только, что не все это понимают. Вообще людям нужно быть добрее и радостнее. Я недавно купила церковный календарь на новый год, на котором написаны очень мудрые слова: «Всегда радуйтесь, непрестанно молитесь и за всё благодарите!» Думаю, что Владимир Путин сделает ещё немало хорошего для достойного будущего наших детей и внуков.

СПРАВКА

Пункты сбора подписей в поддержку кандидатуры Владимира Путина на пост президента России работают в Орловской области по адресам:

г. Орёл

- ТЦ «МегаГринн», Кромское шоссе, 4 (с 23 декабря по 21 января).
- ТЦ «Лента», Московское шоссе, 56 (с 23 декабря по 21 января).
- ТЦ «Водолей», ул. Тургенева, 40 (с 23 декабря по 21 января).
- ЦУМ, площадь Мира, 1 (с 23 декабря по 8 января).
- ТЦ «Европа», ул. Московская, 67 (с 9 по 21 января).
- Штаб Народного фронта в Орловской области, ул. Горького, 37 (здание гостиницы «Русь» — с 23 декабря по 21 января).

г. Мценск

- Дом бытовых услуг, ул. Тургенева, 97а (с 23 декабря по 21 января).

г. Ливны

- ТЦ «Ермак», ул. Октябрьская, 29б (с 23 декабря по 21 января).

Время работы пунктов сбора подписей:
Понедельник, среда, пятница — 17.00—20.00.
Вторник, четверг — 11.00—14.00.
Суббота, воскресенье — 11.00—15.00.

Ирина ВЛАДИМИРОВА

Дело настоящих мужчин

Напомним, что для заключения контракта на военную службу можно обратиться в орловский пункт отбора, который находится по адресу: г. Орёл, ул. Октябрьская, д. 30, тел. 8 (4862) 54-03-86. Кроме того, по короткому номеру 117 работает дополнительная телефонная горячая линия по вопросам поступления на военную службу по контракту.

Необходимую информацию о контрактной службе также можно найти на интернет-ресурсе Министерства обороны РФ *службапоконтракту.рф* и на портале «Госуслуги» в разделе «Военная служба по контракту».

ЗОЛОТОЙ ЗАПАС

ЛИВЕНСКИЕ ГЕРОИНИ

Среди плеяды Героев Социалистического Труда, заслуживших это высокое звание за трудовые подвиги на Ливенской земле, две женщины — Нина Ильинична Калинина и Мария Стефановна Чечёткина

Она была первой

С раннего детства выпала Нине Калининой нелёгкая доля сельской труженицы, а когда в 1943 году часть стада знаменитой ливенской породы свиней, которых вернули из эвакуации, поместили на ферме в селе Калинино, ухаживать за ними вместе с девчатами послали и её.

— На первых порах трудновато приходилось, — вспоминала Нина Ильинична, — корма нужно было готовить, клетки в порядке содержать, животных мыть. Во время опоросов вообще не отходили от свиноматок. И всё руками делали, лишь лошадка корма подвозила. Сельские девчата, бывало, на матане гуляют, а нам не отойти. Так и осталась в одиночестве…

Но напряжённый, выматывающий труд не пропал даром. Кандидат сельскохозяйственных наук Н. Н. Коровецкая вывела новую породу свиней, которую назвали ливенская сальная. За эту работу в 1951 году её номинировали на Государственную премию. Пытавшихся «присоседиться» чиновников Коровецкая вычеркнула из списка, вписав тех, кто непосредственно вносил свой вклад. В число лауреатов попала и Нина Ильинична Калинина. В 1954 году на только что открывшуюся Всесоюзную сельскохозяйственную выставку повезли из Ливенского района элитных свиней. Ухаживать за ними командировали Нину Калинину.

Невиданная доселе обстановка очаровала деревенскую девушку: красивые павильоны, яркое освещение, просторные клетки для животных. Она старалась наводить идеальную чистоту. Но тут свиноматка Дагма принесла 18 розовых поросят. Устроились они на ночь рядком возле матери. Бросить их одних нельзя ни на минуту. Посреди ночи Нину сон разморил и свернулась она рядом с поросятами калачиком. Начальство увидело эту картину — много шума было…

Три года посылали Нину Калинину на выставку ухаживать за живыми экспонатами, жила она там по три-четыре месяца в год. Корма привозили хорошие, молока для молодняка было в достатке. Свиноматки давали до 24 питомцев, а за год — до 92. Отменные результаты! Шесть медалей разного достоинства привезла Калинина домой.

Работы по разведению новой породы шли успешно — она получила прописку в 18 регионах страны, только в Орловской области выращивали одновременно до 83 тысяч голов свиней ливенской породы!

Н. Н. Коровецкая высоко ценила трудолюбивую и очень ответственную Нину Ильиничну, уважали её и руководители колхоза, района. В марте 1966 года Нина Калинина была удостоена звания Героя Социалистического Труда — она стала первой героиней на Ливенской земле.

Нина Ильинична вышла на пенсию, но ферму не забывала. Подменяла подруг, если заболеют, или ещё что-то случится.

В 1998 году мне довелось в последний раз встретиться с Ниной Ильиничной.

Поехали мы с орловским фотожурналистом Леонидом Тучниным в Калинино, чтобы сфотографировать героиню. Хатка, которой век исполнился, приютилась на берегу Сосны, напротив — бюст первого Героя Социалистического Труда на Орловщине авиаконструктора Н. Н. Поликарпова, уроженца этого села. Нашли её на огороде. Склонившись на коленях над грядкой, она выбирала картошку. Поздоровались, сказали о цели нашего визита. Она привела себя в порядок, присела на скамейку возле хаты, чтобы сфотографироваться.

— Так я снимать вас не буду, — сказал фотокор, — награды наденьте, пожалуйста!

— Не осталось никаких наград, все из сундука украли, — огорчила нас героиня.

Последнего богатства Нина Ильинична лишилась, одна коза осталась. Посочувствовали ей, фото Леонид Тучнин сделал, оно демонстрировалось на выставке. Я написал о происшествии с наградами информацию в московскую газету «Трибуна» с просьбой считать публикацию обращением в правоохранительные органы, но мер не последовало.

В 2000-е годы Нина Ильинична вниманием не была обделена: её приглашали на различные торжества, писали о ней в газетах. Председатель колхоза никогда в помощи заслуженной труженице не отказывал.

На склоне лет переселилась она в Ливны. В 2007 году ей присвоили звание «Почётный гражданин Ливенского района». Будучи скромным человеком, кажется, совсем не понимала, что трудом таких, как она, жила наша великая страна, её народ.

Нины Ильиничны Калининой не стало в 2017 году.

Сорок лет — на тракторе

В колхозе имени Максима Горького, в селе Казанском, населённом потомками жителей ливенской Ямской слободы с землепашеством ладилось не особенно. Мужчины, как и предки, продолжали заниматься извозом и коневодством, молодых парней сплошь забирали в армию — из Европы надвигалась военная гроза. На прибывающие колёсные тракторы ХТЗ сажать было некого. А тут возникает всесоюзное движение «Девушки — на трактор!», инициатором которого стала руководитель женской тракторной бригады Прасковья Ангелина.

Вот и решила сразу после школы пойти на курсы трактористов Маша Чечёткина. Закончила их перед самой войной, стала хозяином стального коня. Правда, на первых порах он оказался норовистым. Чтобы завести мотор, нужно было прокрутить его с помощью заводной рукоятки. Мало того, что силу нужно иметь лошадиную — иногда рукоятка… давала отдачу в обратную сторону. Маша раз не убереглась и получила травму…

Вскоре началась война, село опустело. Подлечилась девушка — и снова села на трактор. Сорок лет она работала трактористкой. И пахала, и сеяла, и зерноуборочный комбайн водила. А когда снежные заносы заметали дороги, то их расчищала.

Но это уже было в послевоенное время, когда пересела за рычаги трактора ДТ-54. Кабина закрытая, но без отопления. Да и в мастерской зимой холод, а ремонтировать технику надо. Терпела все невзгоды, а простудится, мама напоит целебным чаем и — на русскую печку. К утру хвори как не бывало.

Тракторист в то время не только был водителем трактора, но и слесарем-ремонтником. Это позже появились ремонтно-технические станции, куда из хозяйств отправляли технику на ремонт, а раньше Мария сама свой трактор ремонтировала. А это значит, что, помимо сборки и разборки, нужно найти дефекты, восстановить детали или заменить новыми. Трудолюбивая, уверенная в себе, она освоила и ремонтное дело.

Сколько раз её звали подруги:

— Разве женское это дело — в железках копаться, приходи к нам на ферму.

Но она, вытерев замасленные руки ветошью, отвечала:

— Мне и здесь хорошо, своего железного коня я не брошу.

В колхозе было более четырёх тысяч гектаров земли. Много раз она её перепахала. Коллеги-мужчины шутили:

— Мария, если все твои борозды вытянуть в одну нитку, то путь протянется, наверное, до Луны и обратно.

— Вам, мужикам, за мной не угнаться, вы тихоходы, — отшучивалась она.

Работала Чечёткина безупречно. Её коллега Пелагея Никитична Полетаева, тоже механизатор, так говорила: «Маша, наверное, рождена была, чтобы стать трактористкой, мы просто любовались ею, когда она работала».

За годы Мария Чечёткина обучила своей профессии 16 человек, по выработке на трактор, по урожайности обрабатываемых ею площадей показатели у Чечёткиной намного превышали среднеколхозные нормы.

Когда на правлении колхоза был задан вопрос: «Кто лучший механизатор?», ответ был единодушный — Чечёткина. Сердобольные сельчане иногда советовали: «Отдохни, Мария, всех дел не переделаешь, всех денег не заработаешь». А ей отдохнуть было некогда — то война, и ей приходилось пахать за мужиков, то восстановление разрушенного, то подъём сельского хозяйства. Богатства Мария Стефановна не накопила, но много дел хороших сделала, за что в 1973 году была удостоена звания Героя Социалистического Труда, прославившись на всю Орловщину.

Говорят, что она была очень обаятельной, с весёлым нравом женщиной. Парням нравилась, но замуж не вышла. Её близкие говорили, что за кого зря не пошла, а потом уже было поздно…

В 1985 году Марии Стефановне выделили в Ливнах благоустроенную квартиру. Прожила она в ней чуть более восьми лет. Героя Социалистического Труда Марии Стефановны Чечёткиной не стало в 1998 году.

Геннадий РЫЖКИН,
Ливенский район

ЮБИЛЕЙ

Север бескрайний и близкий

В Доме-музее В. А. Русанова в Орле состоялось заседание организационного комитета по подготовке и проведению в 2023—2025 годах мероприятий, посвящённых 150-летию со дня рождения Владимира Александровича Русанова — уроженца города Орла, геолога, известного полярного исследователя.

Заседание оргкомитета

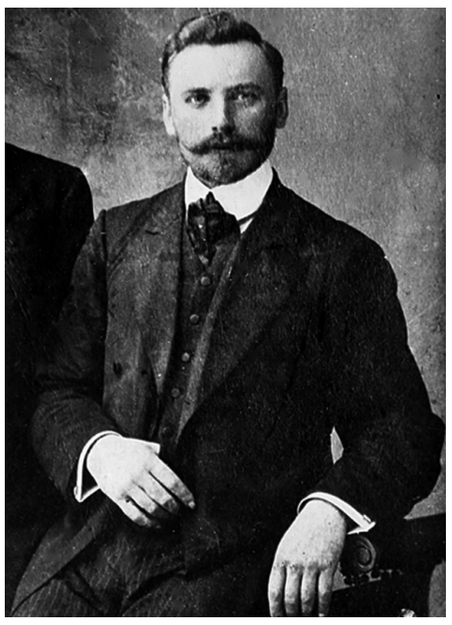

В. А. Русанов

В нём приняли участие руководитель департамента культуры Орловской области Наталья Георгиева, заместитель председателя Орловского областного Совета народных депутатов — председатель комитета по образованию, спорту, культуре и туризму Олег Кошелев, начальник управления по государственной охране объектов культурного наследия Орловской области Иван Алтухов, директор Орловского краеведческого музея Дмитрий Моисеев, начальник управления градостроительства администрации г. Орла Мария Родштейн и другие. Они обсудили итоги 2023 года и планы проведения мероприятий в следующем году.

— План комплексно охватывает не только разделы музейной жизни, он заставляет переосмыслить наследие Владимира Русанова, — сказал Дмитрий Моисеев. — В текущем году были начаты работы по реэкспозиции залов музея, проведено обследование технического состояния здания музея, прилегающему к музею скверу официально присвоено имя В. А. Русанова.

Также разработан аудиогид по экспозиции Дома-музея В. А. Русанова. Подготовлен тематический план передвижной выставки.

Особое внимание было уделено организации капитального ремонта Дома-музея В. А. Русанова, благоустройству одноимённого сквера и установке памятника нашему выдающемуся земляку. Участникам заседания были предложены два предварительных эскиза.

Музей В. А. Русанова

Также обращалось внимание на необходимость привлечения молодёжи к изучению научного наследия В. А. Русанова и его вклада в развитие полярных исследований.

Заседание оргкомитета завершилось обсуждением дальнейших планов по подготовке празднования 150-летия В. А. Русанова. Среди запланированных мероприятий — литературный конкурс «Дорога в Арктику», учредителем которого является АНО «Академия изящной словесности «Орлея» при поддержке Дома-музея В. А. Русанова; региональный конкурс творческих работ «Владимир Русанов — исследователь Арктики»; издание фотоальбома «Для величия Родины». Авторы издания впервые попробуют объединить все известные фотографии В. А. Русанова, а также собрать фотоснимки мемориальных объектов в Орле, Санкт-Петербурге, Архангельске, на Новой Земле и Шпицбергене, связанных с его именем. Встал вопрос и о подготовке сувенирной продукции.

Фото автора

Часть экспозиции — модель судна «Геркулес»

Будем надеяться, что юбилей известного полярного исследователя, нашего земляка Владимира Русанова удастся отметить достойно.

Анжела САЗОНОВА

ИТОГИ НЕДЕЛИ
с Ириной АЛЁШИНОЙ

ГОВОРЯТ, ПОД НОВЫЙ ГОД…

Президент России Владимир Путин в ходе визита на выставку «Россия» на ВДНХ принял участие в акции «Ёлка желаний».

Позже он прервал заседание по национальным проектам, чтобы пообщаться с девочкой, чей шар с мечтой снял с новогодней ёлки.

— Я хочу вот что сказать, — обратился Владимир Путин к участникам заседания — руководителям различных министерств и ведомств, — мы с вами занимаемся очень важным делом, но есть и не менее важные — например, все вы участвовали в акции «Ёлка желаний» и сопровождаете своих подопечных. Вот Мазнева Ксения из Петербурга мечтала попробовать себя в роли ведущей новостей. Я должен отлучиться на несколько минут и уточнить, как идут дела.

Ксения смогла побывать в телецентре «Останкино» в Москве. В разговоре с президентом она призналась, что в будущем планирует стать журналистом.

Владимир Путин рассказал о важности этой профессии и о том, что задача журналиста — давать правдивую информацию, делать это открыто, сообщает сайт 5-tv.

ЗЕМЛЕТРЯСЕНИЕ В КИТАЕ

Президент России Владимир Путин выразил соболезнования лидеру Китая Си Цзиньпину в связи с землетрясением.

«Примите глубокие соболезнования по случаю трагических последствий землетрясения в провинциях Ганьсу и Цинхай. В России разделяют скорбь тех, кто потерял своих родных и близких в результате этого бедствия, и надеются на скорейшее выздоровление всех пострадавших», — говорится в письме российского лидера.

Землетрясение произошло в ночь на 19 декабря в северо-западной провинции Ганьсу, напоминает РБК. Его магнитуда составила 6,2, глубина очага — 10 км, эпицентр находился в 5 км от границы с провинцией Цинхай. Погибло около 120 человек. После подземных толчков в уездах Минхэ, Сюньхуа и Хуалун обрушились несколько домов, линии электропередачи и сети связи, дорожная и транспортная инфраструктура получила повреждения.

ТЕ ЖЕ ГРАБЛИ

В Европейском союзе оценили убытки от антироссийских санкций почти в $ 1,5 трлн.

Об этом сообщает РИА «Новости» со ссылкой на анализ финансовых отчётов, проделанный изданиями Times и New York Times.

Согласно сведениям Евростата, импорт в среднем подорожал до € 15,2 млрд. в месяц: € 7,7 млрд. ушли на сжиженный природный газ, € 7,5 млрд. — на трубопроводный.

Попытки Украины и её союзников подвергнуть санкциям компании, которые покинули Россию, привели к обратным результатам, отмечает агентство. Так, российские компании приобрели прибыльные предприятия по сниженным ценам, а государство получило прибыль от налогов за уход иностранных фирм на сумму $ 1,25.

По данным NYT, иностранные компании, продавшие свои предприятия в России на фоне того, что страна начала специальную военную операцию на Украине, лишились в общей сложности $ 103 млрд.

Тем временем Совет Евросоюза в 12-м пакете санкций ввёл во внешнюю торговлю правило No Russia, сообщает «Газета.ru». Он официально обязал экспортёров европейских товаров прописывать в контрактах условие о том, что их не будут реэкспортировать в Россию или другую страну с целью дальнейшего использования на российской территории. Статья внесена в санкционный регламент ЕС 833/2014, которым определяются все секторальные санкции против Москвы.

Требование вступит в действие для всех новых экспортных контрактов к 20 марта 2024 года.

НЕЙТРАЛЬНЫЙ СТАТУС — ПОЗОРНЫЙ

Сборная России по художественной гимнастике больше никогда не будет выступать на международных стартах без флага и гимна страны.

Об этом сообщила ТАСС президент Всероссийской федерации художественной гимнастики и главный тренер национальной команды Ирина Винер.

— Мы в Европе до недавнего времени могли претендовать только на одно место на Олимпиаде, — сказала Винер. — Но зачем оно нужно? Без флага, без гимна, без общения, без болельщиков, в специальной форме, под специальную музыку, которую бы отбирали для художественной гимнастики. Это будет позор, если мы туда поедем. Я считаю, что это очень унизительно для России.

8 декабря Международный олимпийский комитет допустил наших спортсменов до участия в Олимпийских играх в Париже в нейтральном статусе, но сообщил, что россияне и белорусы не будут допущены до всех командных соревнований. В участии также откажут лицам, активно поддерживающим СВО. На Олимпиаде запретят демонстрацию официальной символики России и Белоруссии.

Олимпийские игры в Париже пройдут с 26 июля по 11 августа 2024 года.

ДОПИСАЛИСЬ ДО СТАТЬИ

Росфинмониторинг внёс писателя Бориса Акунина (Григория Чхартишвили) в перечень террористов и экстремистов.

13 декабря Акунин в пранке Вована и Лексуса заявил, что с пониманием относится к концепции «хороший русский — мёртвый русский», считает нормальными атаки БПЛА на города России и Крымский мост и выступает за разделение России.

Из-за разговора пранкеров Вована и Лексуса с Борисом Акуниным и Дмитрием Быковым (объявлен иностранным агентом) АСТ отказалось издавать книги писателей, поскольку их публичные заявления «требуют правовой оценки». Продажу книг авторов приостановили «Читай-город — Буквоед» и сервис «Литрес».

Борис Акунин (внесён в перечень террористов и экстремистов) с 2014 года проживает в Лондоне. После начала спецоперации в феврале 2022 года он критиковал действия России на Украине.

Попавшие в список террористов и экстремистов Росфинмониторинга могут ежемесячно получать зарплату в размере не более 10 тыс. рублей на одного члена семьи. У фигурантов списка блокируются все счета и карты, напоминает «Коммерсантъ».

СЕССИЯ ОБЛСОВЕТА

СОЦИАЛЬНЫЙ АКЦЕНТ

Депутаты Орловского областного Совета приняли ряд социально значимых законопроектов

22 декабря на заключительном в этом году 27-м заседании регионального парламента было рассмотрено 15 вопросов. Часть из них касалась расширения мер государственной поддержки участников СВО, детей-сирот и детей-инвалидов. Депутаты также приняли постановление о плане законопроектной работы Орловского областного Совета на 2024 год.

Фото пресс-службы Орловского областного Совета

В центре внимания в 2023 году — поддержка участников СВО и их семей

Депутаты облсовета многое делают для того, чтобы жизнь в регионе стала лучше

НАГРАДЫ ОБЛСОВЕТА

На сессии наградили победителей конкурса краеведческих книг «Мой край, моя судьба, моя Орловщина», организованного региональным парламентом в целях сохранения, развития и продолжения краеведческих литературных традиций Орловской области. На него было представлено 19 работ.

Авторы лучших произведений о родном крае были награждены почётными грамотами Орловского областного Совета народных депутатов.

Победителями конкурса признаны:

• в номинации «Просветительское (популярное) краеведческое издание» — Григорий Лазарев за издание «Тайны судбищенских холмов»;

• в номинации «Литературно-художественное краеведческое издание» — Елена Ашихмина за издание «По улицам Орла вслед за классиками»;

• в номинации «Учитель вечен на Земле» — Виктор Зубов за издание «Тернистый путь к победе»;

• в номинации «Орёл непокорённый» — Алексей Кондратенко за издание «С боем взяли мы Орёл: очерки о поэтах войны»;

• в номинации «Историко-документальное краеведческое издание» — авторский коллектив ГАОО в лице представителя Юлии Апариной за издание «Прошлое за архивной строкой. К 85-летию образования Орловской области: сборник статей сотрудников Государственного архива Орловской области».

Почётной грамотой Орловского областного Совета народных депутатов за многолетний и добросовестный труд, большой вклад в сохранение и развитие краеведческих литературных традиций Орловской области и памятным подарком награждён Александр Саран.

Орловские краеведы поблагодарили депутатов за внимание к их исследовательской работе и предложили сделать конкурс «Мой край, моя судьба, моя Орловщина» ежегодным, дополнив его номинацией «Научное краеведение».

Решением президиума Орловского областного Совета народных депутатов за выдающиеся достижения в сфере спорта, культуры и защиты прав и свобод человека почётным знаком областного Совета «За вклад в развитие Орловской области» были награждены почётный гражданин города Орла, заслуженный работник физической культуры и спорта России, мастер спорта СССР по спортивной гимнастике, мастер спорта СССР по спортивной акробатике, заслуженный тренер РСФСР Клавдия Наумова, директор Орловского городского центра культуры Елена Майорова и президент Адвокатской палаты Орловской области, председатель регионального отделения Ассоциации юристов России, председатель президиума Орловской областной негосударственной некоммерческой организации «Орловская областная коллегия адвокатов» Сергей Мальфанов.

НОВЫЕ МЕРЫ ПОДДЕРЖКИ

Семьи детей-инвалидов в Орловской области могут воспользоваться правом на социальную газификацию. Инициатором законопроекта выступил депутат областного Совета Леонид Музалевский, предложивший предоставить право на компенсацию расходов при газификации домовладений опекунам, попечителям, осуществляющим уход за ребёнком-инвалидом. При этом размер субсидий не должен быть менее 100 тыс. рублей на одно домовладение.

— Данный законопроект разработан с учётом перечня поручений Президента РФ по итогам международного форума «Российская энергетическая неделя», — пояснил Леонид Музалевский. — Глава государства поставил перед законодателями задачу подготовить документ, согласно которому лица, осуществляющие уход за детьми-инвалидами, должны получить субсидии на приобретение газового оборудования и проведение внутри границ их земельных участков работ, необходимых для технологического присоединения к газораспределительным сетям.

В ходе обсуждения спикер регионального парламента подчеркнул, что работа по газификации региона продолжается и находится на постоянном контроле у депутатского корпуса. Проблем с реализацией этого законопроекта возникнуть не должно. Народные избранники приняли проект закона в первом и втором чтении — окончательной редакции.

Депутаты облсовета единогласно поддержали предложение о сохранении на Орловщине статуса и льгот для многодетных семей участников СВО. Инициатором законопроекта «О внесении изменений в некоторые статьи Закона Орловской области «О статусе многодетной семьи Орловской области и мерах её социальной поддержки» выступила фракция партии «Единая Россия» в целях поддержки многодетных семей региона, имеющих в своём составе детей — участников СВО.

Проектом закона предлагается возобновить статус многодетной семьи Орловской области семьям, дети которых принимают или принимали участие в специальной военной операции. При этом в составе семьи учитываются дети, проходящие военную службу на территориях проведения спецоперации, а также погибшие при прохождении военной службы на данных территориях.

Кстати, Орловская область вошла в число первых принявших такую меру поддержки регионов. Подобные законопроекты недавно начали действовать в Краснодарском и Приморском краях, а также в Пензенской и Челябинской областях.

В региональное законодательство также внесены изменения, предусматривающие расширение форм поддержки детей-сирот. Законопроект, вносящий изменения в два региональных закона о детях-сиротах и детях, оставшихся без попечения родителей, был внесён в облсовет в качестве законодательной инициативы прокурором Орловской области. Документом предлагается для приведения в соответствие с федеральным законодательством дополнить Закон Орловской области от 3 ноября 2022 г. «О дополнительных гарантиях по социальной поддержке детей-сирот и детей, оставшихся без попечения родителей, в Орловской области» статьёй, предусматривающей предоставление выплаты на приобретение благоустроенного жилого помещения в собственность или для полного погашения ипотеки для детей-сирот и детей, оставшихся без попечения родителей, достигших возраста 23 лет. Право на выплату подтверждается сертификатом.

Законопроект был принят сразу в двух чтениях — окончательной редакции.

ДОЛГОСТРОИ ПОД КОНТРОЛЕМ

Мерам по снижению количества объектов незавершённого строительства на Орловщине был посвящён «Правительственный час» сессии. Как сообщил руководитель департамента дорожного хозяйства, транспорта и реализации государственных строительных программ региона Алексей Субботин, на 1 января 2023 года в области в стадии незавершённого строительства числилось 158 объектов с общим объёмом капитальных вложений более 5 млрд. рублей. В течение 2023 года на девяти объектах завершено строительство, 13 объектов, введённых в эксплуатацию в предыдущие периоды, документально оформлены и переданы конечным соседжателям, на четырёх объектах произведено списание затрат на разработку ПСД, утратившей к настоящему времени актуальность, четыре объекта реализованы по договору купли-продажи. Таким образом, к концу года количество недостроенных объектов снизилось до 128.

Алексей Субботин ответил на вопросы депутатов о судьбе самых известных орловских долгостроев. Так, в конце 2025 года планируется сдать в эксплуатацию многофункциональный медцентр ООКБ. На завершение его строительства были выделены дополнительные субсидии из федерального бюджета. В 2024 году для центра будет закупаться медоборудование.

Новую школу на ул. Зеленина в Орле планируется сдать в будущем году. Готовность объекта — 99 %. Вопрос о дальнейшем снижении количества объектов незавершённого строительства в Орловской области остаётся на постоянном контроле депутатского корпуса региона.

Ирина ВЛАДИМИРОВА

ПРЯМАЯ РЕЧЬ

Леонид Музалевский, председатель Орловского областного Совета народных депутатов:
— Ситуация с долгостроями сложная. Это, что называется, закопанные бюджетные деньги. Подобные замершие на годы стройплощадки создают неудобства и проблемы для граждан и далеко не украшают облик городов и других населённых пунктов. Одной из главных задач является поэтапное завершение строительства ранее замороженных объектов. Президент Владимир Путин ещё в прошлом году на заседании президиума Госсовета поручил регионам как можно быстрее завершить строительство замороженных объектов, предусмотрев на эти цели дополнительное финансирование.

Михаил Вдовин, первый заместитель председателя Орловского областного Совета народных депутатов, руководитель фракции «Единая Россия»:
— Вся законотворческая деятельность в уходящем году строилась под знаком оказания помощи участникам СВО и членам их семей. Секретарь Генерального совета партии Андрей Турчак поставил перед нами задачу принять как можно больше мер поддержки этой категории граждан. Её мы выполнили — в ходе заседания мы с коллегами приняли уже пятнадцатый законопроект в этой сфере за год. Работа в этом направлении будет продолжаться.

Иван Дынкович, заместитель председателя Орловского областного Совета народных депутатов, руководитель фракции КПРФ:
— Работа депутатов всех фракций регионального парламента в 2023 году строилась по трём основным направлениям. Это расширение мер поддержки участников СВО, а также воинов, побывавших в других горячих точках. Второе важное направление — контроль реализации нацпроектов. В частности, большая работа была проведена в сфере здравоохранения. Третий серьёзный блок депутатской работы посвящался исполнению наказов избирателей. Со всеми поставленными задачами фракция справилась успешно.

Алина Воропаева, представитель фракции «Справедливая Россия — За правду»:
— Сегодня было принято решение о приостановке индексации заработной платы государственным гражданским служащим в регионе. Однако необходимо решить вопрос с увеличением денежного содержания специалистов низшего звена, труд которых сегодня оплачивается не очень высоко. Все члены нашей фракции работают постоянно и планомерно. Удаётся решить многие вопросы, которые волнуют жителей региона.

Светлана Ковалёва, руководитель фракции «Новые люди»:
— В ходе заседаний областного Совета удалось принять важнейшие для жителей региона законы. Активно велась работа в комитетах, многое удалось сделать по результатам личных приёмов граждан. Уверена, следующий год будет таким же насыщенным.

Иван Устинов, руководитель фракции «Российская партия пенсионеров за социальную справедливость»:
— Сегодня я предложил установить индивидуальный депутатский контроль над каждым крупным недостроенным объектом в Орловской области. Хочу поблагодарить своих коллег за совместную плодотворную работу! Не правы те, кто выступает с постоянной критикой в адрес представителей власти. В нашей области многое делается для того, чтобы жизнь земляков стала лучше. Будем продолжать работать на благо жителей Орловщины.

В МУНИЦИПАЛИТЕТАХ

Национальный масштаб

Кассовые расходы на национальные проекты в Орловской области составили почти 9 млрд. рублей.

Ход реализации нацпроектов в регионе рассмотрели 21 декабря на совещании с главами муниципальных образований в администрации области.

НА ФИНИШНОЙ ПРЯМОЙ

Всего на национальные проекты в этом году направили более 11,5 млрд. рублей. Кассовые расходы составили почти 9 млрд. рублей (78 %).

За две минувшие недели на реализацию нацпроектов выделено около 280 млн. рублей. Средства были направлены на развитие интеллектуальной транспортной системы города Орла, капитальный ремонт медицинских организаций, оплату контрактов по благоустройству туристического центра Орла, создание единого цифрового контура в здравоохранении, строительство футбольного манежа, переселение граждан, благоустройство общественных территорий в Орле и Мценске, выплаты при рождении третьего ребёнка, стимулирующие выплаты медицинским работникам, систему долговременного ухода за пожилыми гражданами по проекту «Старшее поколение», перепрофилирование помещения под спортзал в Дмитровской школе-интернате и ремонт крыши спортзала в школе № 1 Мценска.

Полностью выполнили все мероприятия национальных проектов и провели расчёты с подрядчиками 22 муниципальных образования. В числе отстающих — Мценск, Орёл, Болховский, Малоархангельский и Дмитровский районы.

ВСЁ ИДЁТ ПО ПЛАНУ

В Орле на строительство, реконструкцию и капитальный ремонт объектов в рамках реализации нацпроектов «Безопасные качественные дороги», «Образование» и «Демография» выделено более 3,9 млрд. рублей. В настоящее время кассовое освоение составило 3,5 миллиарда (90 %).

Так, в рамках нацпроекта «Безопасные качественные дороги» реконструировали Красный мост в Орле. На эти работы было выделено около 1,9 млрд. рублей. В настоящее время мост введён в эксплуатацию.

Также был приведён в порядок участок Карачевского шоссе от улицы Мостовой до границы города, отремонтированы улицы Космонавтов и Бурова, улица Комсомольская от Карачевского до Кромского шоссе, улица Раздольная от Болховского шоссе до кольцевой развязки.

В рамках нацпроекта «Образование» завершается строительство школы на улице Зеленина стоимостью более 1 млрд. рублей. Фактическая готовность объекта — 98 %. В настоящее время подрядчик устраняет выявленные заказчиком замечания.

В рамках нацпроекта «Жильё и городская среда» продолжается строительство улицы Орловских партизан. На объекте выполнены работы по переносу водопровода, устройству тротуара. В настоящее время обустраивается ливнёвая канализация, устанавливаются опоры освещения.

Также в активной стадии находятся работы по возведению очистных сооружений в микрорайоне Весёлая слобода. Их фактическая готовность — 70 %. Планируется, что контракт будет исполнен в январе 2024 года.

Александр ТРУБИН

ВЫБОРЫ ПРЕЗИДЕНТА РОССИИ
15–17 МАРТА 2024

УВЕДОМЛЕНИЕ

В соответствии с пунктами 6 и 18 статьи 50 Федерального закона от 12 июня 2002 года № 67-ФЗ «Об основных гарантиях избирательных прав и права на участие в референдуме граждан Российской Федерации», пунктом 7 статьи 53 Федерального закона от 10 января 2003 года № 19-ФЗ «О выборах Президента Российской Федерации», Постановлением Совета Федерации Федерального собрания Российской Федерации от 7 декабря 2023 года № 678-СФ «О назначении выборов Президента Российской Федерации» бюджетное учреждение Орловской области «Орловский издательский дом» уведомляет об участии в информационном обеспечении выборов Президента Российской Федерации, назначенных на 17 марта 2024 года.

Общий объём платной печатной площади, резервируемый для размещения в газете «Орловская правда» (свидетельство о регистрации ПИ № ТУ57-00343, выданное Управлением Федеральной службы по надзору в сфере связи, информационных технологий и массовых коммуникаций по Орловской области 16 января 2023 года) платных агитационных материалов зарегистрированными кандидатами для проведения предвыборной агитации, составляет 5179 кв. см (5 % общего объёма печатной площади).

Стоимость (в валюте Российской Федерации) размещения предвыборных агитационных материалов составляет: 55 рублей за 1 см² — размещение на чёрно-белой полосе, 60 рублей за 1 см² — размещение на цветной полосе.

Наценки: за размещение на первой полосе — 100 %; за размещение на последней полосе — 50 %.

В целях распределения платной печатной площади между зарегистрированными кандидатами и установления дат опубликования их предвыборных агитационных материалов состоится жеребьёвка. О её времени и месте будет сообщено дополнительно.

НОВОГОДНИЕ ФОТОЗОНЫ

На память о новогодней сказке

Фото с сайта Орловской областной библиотеки им. И. А. Бунина

В преддверии новогодних праздников Орловская областная библиотека им. И. А. Бунина подготовила оригинальные фотозоны, чтобы читатели смогли сделать яркие незабываемые фотоснимки, которые не только поднимут настроение, но и украсят фотоальбомы и личные странички в соцсетях.

Многие композиции сделаны из простых вещей, но в сочетании рождают волшебную и романтичную атмосферу.

В фойе расположились композиция «Скоро, скоро Новый год», подарки под украшенной ёлкой и подлинные кабинетные часы с боем. В информационно-библиографическом отделе подготовлена фотозона «Виртуальный читатель», олицетворяющая совмещение традиционного и инновационного цифрового пространства чтения и предоставления услуг. Есть также композиции «Ретро Новый год», «Новогодний привет из Орла», «Эко-ёлка без иголки», «Ель знаний» и другие.

Алиса СИНИЦЫНА

РОССИЙСКАЯ ФЕДЕРАЦИЯ
ОРЛОВСКИЙ ОБЛАСТНОЙ СОВЕТ НАРОДНЫХ ДЕПУТАТОВ
ПОСТАНОВЛЕНИЕ

22 декабря 2023 года № 27/958-ОС
город Орёл

О плане законопроектной работы Орловского областного Совета народных депутатов на 2024 год

Орловский областной Совет народных депутатов ПОСТАНОВЛЯЕТ:

Утвердить план законопроектной работы Орловского областного Совета народных депутатов на 2024 год согласно приложению к настоящему постановлению.

Председатель Орловского областного Совета народных депутатов ***Л. С. Музалевский***

Приложение
к постановлению Орловского областного Совета народных депутатов «О плане законопроектной работы Орловского областного Совета народных депутатов на 2024 год»

ПЛАН
законопроектной работы Орловского областного Совета народных депутатов на 2024 год

№ п/п	Наименование законопроекта	Субъект права законодательной инициативы	Комитет, ответственный за подготовку и (или) внесение на рассмотрение Орловского областного Совета народных депутатов соответствующего законопроекта	Срок внесения
I. Проекты законов Орловской области				
1	Об охране зеленых насаждений в Орловской области	Фракция Политической партии «НОВЫЕ ЛЮДИ»	Комитет по аграрной политике, природопользованию и экологии	I квартал
2	Об исполнении областного бюджета за 2023 год	Правительство Орловской области	Комитет по бюджету, налогам и финансам	II квартал
3	О порядке осуществления деятельности по обращению с животными без владельцев на территории Орловской области и перечне мероприятий при осуществлении такой деятельности	Губернатор Орловской области	Комитет по аграрной политике, природопользованию и экологии	II квартал
4	Об исполнении бюджета Территориального фонда обязательного медицинского страхования Орловской области за 2023 год	Правительство Орловской области	Комитет по бюджету, налогам и финансам	II квартал
5	О молодом специалисте в Орловской области	Фракция Партии СПРАВЕДЛИВАЯ РОССИЯ – ЗА ПРАВДУ в Орловском областном Совете народных депутатов созыва 2021–2026 годов	Комитет по взаимодействию со средствами массовой информации, информационным технологиям и трудовым отношениям	II квартал
6	Об охране зеленых насаждений в Орловской области	Фракция Партии СПРАВЕДЛИВАЯ РОССИЯ – ЗА ПРАВДУ в Орловском областном Совете народных депутатов созыва 2021–2026 годов	Комитет по аграрной политике, природопользованию и экологии	II квартал
7	Об установлении на 2025–2027 годы налоговых ставок для отдельных категорий налогоплательщиков, применяющих упрощенную систему налогообложения	Губернатор Орловской области	Комитет по бюджету, налогам и финансам	III квартал
8	Об областном бюджете на 2025 год и на плановый период 2026 и 2027 годов	Правительство Орловской области	Комитет по бюджету, налогам и финансам	IV квартал
9	О бюджете Территориального фонда обязательного медицинского страхования Орловской области на 2025 год и на плановый период 2026 и 2027 годов	Правительство Орловской области	Комитет по бюджету, налогам и финансам	IV квартал
10	Об установлении на 2025 год коэффициента, отражающего региональные особенности рынка труда	Губернатор Орловской области	Комитет по взаимодействию со средствами массовой информации, информационным технологиям и трудовым отношениям	IV квартал
II. Проекты законов, вносящие изменения в законы Орловской области				
1	О внесении изменений в Закон Орловской области «О местном самоуправлении в Орловской области»	Комитет по региональной политике, местному самоуправлению и административно-территориальному устройству	Комитет по региональной политике, местному самоуправлению и административно-территориальному устройству	I квартал
2	О внесении изменений в Закон Орловской области «О противодействии коррупции в Орловской области»	Комитет по законодательству, государственному строительству, правопорядку и депутатской деятельности	Комитет по законодательству, государственному строительству, правопорядку и депутатской деятельности	I квартал
3	О внесении изменений в Закон Орловской области «О выборах Губернатора Орловской области»	Комитет по законодательству, государственному строительству, правопорядку и депутатской деятельности	Комитет по законодательству, государственному строительству, правопорядку и депутатской деятельности	I квартал
4	О внесении изменений в Закон Орловской области «О регулировании отдельных отношений в сфере науки и государственной научно-технической политики на территории Орловской области»	Комитет по науке, молодежной политике и связям с общественными объединениями	Комитет по науке, молодежной политике и связям с общественными объединениями	I квартал
5	О внесении изменений в Закон Орловской области «О социальном партнерстве в сфере труда в Орловской области»	Комитет по взаимодействию со средствами массовой информации, информационным технологиям и трудовым отношениям	Комитет по взаимодействию со средствами массовой информации, информационным технологиям и трудовым отношениям	I квартал
6	О внесении изменений в Закон Орловской области «Об областном бюджете на 2024 год и на плановый период 2025 и 2026 годов»	Правительство Орловской области	Комитет по бюджету, налогам и финансам	I квартал
7	О внесении изменений в Закон Орловской области «Об отдельных правоотношениях в сфере охоты и сохранения охотничьих ресурсов на территории Орловской области»	Комитет по аграрной политике, природопользованию и экологии	Комитет по аграрной политике, природопользованию и экологии	I квартал
8	О внесении изменений в Закон Орловской области «О регулировании отдельных отношениях в сфере обращения с отходами производства и потребления на территории Орловской области»	Фракция Партии СПРАВЕДЛИВАЯ РОССИЯ – ЗА ПРАВДУ в Орловском областном Совете народных депутатов созыва 2021–2026 годов	Комитет по промышленности и жилищно-коммунальному хозяйству	I квартал
9	О внесении изменений в Закон Орловской области «Об отдельных правоотношениях в сфере социальной защиты населения и социального обслуживания граждан в Орловской области»	Комитет по здравоохранению, социальной политике, опеке и попечительству	Комитет по здравоохранению, социальной политике, опеке и попечительству	I квартал
10	О внесении изменений в Закон Орловской области «Об отдельных правоотношениях, связанных с предоставлением в собственность гражданам земельных участков на территории Орловской области»	Фракция Партии СПРАВЕДЛИВАЯ РОССИЯ – ЗА ПРАВДУ в Орловском областном Совете народных депутатов созыва 2021–2026 годов	Комитет по аграрной политике, природопользованию и экологии	I квартал
11	О внесении изменений в Закон Орловской области «О прогнозном плане (программе) приватизации государственного имущества Орловской области на 2024–2026 годы»	Губернатор Орловской области	Комитет по бюджету, налогам и финансам	I квартал
12	О внесении изменения в Закон Орловской области «Об отдельных правоотношениях в сфере организации проведения капитального ремонта общего имущества в многоквартирных домах, расположенных на территории Орловской области»	Комитет по промышленности и жилищно-коммунальному хозяйству	Комитет по промышленности и жилищно-коммунальному хозяйству	I квартал
13	О внесении изменений в Закон Орловской области «О противодействии коррупции в Орловской области»	Прокурор Орловской области	Комитет по законодательству, государственному строительству, правопорядку и депутатской деятельности	I квартал
14	О внесении изменений в Закон Орловской области «О порядке представления гражданами, претендующими на замещение муниципальной должности, должности главы местной администрации по контракту, и лицом, замещающим муниципальную должность, должность главы местной администрации по контракту, сведений о своих доходах, расходах, об имуществе и обязательствах имущественного характера, сведений о доходах, расходах, об имуществе и обязательствах имущественного характера своих супруг (супругов) и несовершеннолетних детей, а также о порядке проверки достоверности и полноты указанных сведений»	Прокурор Орловской области	Комитет по региональной политике, местному самоуправлению и административно-территориальному устройству	I квартал
15	О внесении изменений в Закон Орловской области «О местном самоуправлении в Орловской области»	Прокурор Орловской области	Комитет по региональной политике, местному самоуправлению и административно-территориальному устройству	I квартал
16	О внесении изменений в Закон Орловской области «О Детях войны Орловской области»	Фракция ОРЛОВСКОГО ОБЛАСТНОГО ОТДЕЛЕНИЯ политической партии «КОММУНИСТИЧЕСКАЯ ПАРТИЯ РОССИЙСКОЙ ФЕДЕРАЦИИ» в Орловском областном Совете народных депутатов созыва 2021–2026 годов	Комитет по здравоохранению, социальной политике, опеке и попечительству	I квартал
17	О внесении изменений в Закон Орловской области «О почетном звании Орловской области «Населенный пункт воинской доблести»	Комитет по региональной политике, местному самоуправлению и административно-территориальному устройству	Комитет по региональной политике, местному самоуправлению и административно-территориальному устройству	II квартал
18	О внесении изменений в Закон Орловской области «О муниципальной службе в Орловской области»	Фракция Всероссийской политической партии «ЕДИНАЯ РОССИЯ» в Орловском областном Совете народных депутатов	Комитет по региональной политике, местному самоуправлению и административно-территориальному устройству	II квартал
19	О внесении изменений в Закон Орловской области «О развитии малого и среднего предпринимательства в Орловской области»	Фракция Всероссийской политической партии «ЕДИНАЯ РОССИЯ» в Орловском областном Совете народных депутатов	Комитет по экономике	II квартал
20	О внесении изменений в Закон Орловской области «О Детях войны Орловской области»	Фракция Партии СПРАВЕДЛИВАЯ РОССИЯ – ЗА ПРАВДУ в Орловском областном Совете народных депутатов созыва 2021–2026 годов	Комитет по здравоохранению, социальной политике, опеке и попечительству	II квартал
21	О внесении изменений в Закон Орловской области «О звании «Ветеран труда Орловской области»	Фракция Партии СПРАВЕДЛИВАЯ РОССИЯ – ЗА ПРАВДУ в Орловском областном Совете народных депутатов созыва 2021–2026 годов	Комитет по здравоохранению, социальной политике, опеке и попечительству	II квартал
22	О внесении изменений в Закон Орловской области «О развитии малого и среднего предпринимательства в Орловской области»	Комитет по экономике	Комитет по экономике	II квартал
23	О внесении изменений в Закон Орловской области «О прогнозном плане (программе) приватизации государственного имущества Орловской области на 2024-2026 годы»	Губернатор Орловской области	Комитет по бюджету, налогам и финансам	II квартал
24	О внесении изменений в Закон Орловской области «О содействии территориальному общественному самоуправлению в Орловской области»	Комитет по региональной политике, местному самоуправлению и административно-территориальному устройству	Комитет по региональной политике, местному самоуправлению и административно-территориальному устройству	II квартал
25	О внесении изменений в Закон Орловской области «О статусе многодетной семьи Орловской области и мерах ее социальной поддержки»	Комитет по здравоохранению, социальной политике, опеке и попечительству	Комитет по здравоохранению, социальной политике, опеке и попечительству	II квартал
26	О внесении изменений в Закон Орловской области «Об образовании в Орловской области»	Комитет по образованию, спорту, культуре и туризму	Комитет по образованию, спорту, культуре и туризму	II квартал
27	О внесении изменений в Закон Орловской области «Об объектах культурного наследия (памятниках истории и культуры) народов Российской Федерации, расположенных на территории Орловской области»	Комитет по образованию, спорту, культуре и туризму	Комитет по образованию, спорту, культуре и туризму	II квартал
28	О внесении изменений в Закон Орловской области «Об отдельных правоотношениях, связанных с предоставлением в собственность гражданам земельных участков на территории Орловской области»	Комитет по аграрной политике, природопользованию и экологии	Комитет по аграрной политике, природопользованию и экологии	II квартал
29	О внесении изменений в Закон Орловской области «О регулировании отдельных отношений в сфере молодежной политики на территории Орловской области»	Комитет по науке, молодежной политике и связям с общественными объединениями	Комитет по науке, молодежной политике и связям с общественными объединениями	II квартал
30	О внесении изменений в Закон Орловской области «О развитии малого и среднего предпринимательства в Орловской области»	Фракция Политической партии «НОВЫЕ ЛЮДИ»	Комитет по экономике	II квартал
31	О внесении изменений в Закон Орловской области «Об областном бюджете на 2024 год и на плановый период 2025 и 2026 годов»	Правительство Орловской области	Комитет по бюджету, налогам и финансам	II квартал
32	О внесении изменений в Закон Орловской области «О защите населения и территории Орловской области от чрезвычайных ситуаций межмуниципального и регионального характера»	Комитет по законодательству, государственному строительству, правопорядку и депутатской деятельности	Комитет по законодательству, государственному строительству, правопорядку и депутатской деятельности	II квартал
33	О внесении изменений в Закон Орловской области «Об ответственности за административные правонарушения»	Комитет по законодательству, государственному строительству, правопорядку и депутатской деятельности	Комитет по законодательству, государственному строительству, правопорядку и депутатской деятельности	II квартал
34	О внесении изменений в Закон Орловской области «О регулировании отдельных правоотношений, связанных с выборами в органы местного самоуправления муниципальных образований на территории Орловской области»	Фракция ОРЛОВСКОГО ОБЛАСТНОГО ОТДЕЛЕНИЯ политической партии «КОММУНИСТИЧЕСКАЯ ПАРТИЯ РОССИЙСКОЙ ФЕДЕРАЦИИ» в Орловском областном Совете народных депутатов созыва 2021–2026 годов	Комитет по региональной политике, местному самоуправлению и административно-территориальному устройству	II квартал
35	О внесении изменений в Закон Орловской области «Об отдельных правоотношениях в сфере организации регулярных перевозок пассажиров и багажа автомобильным транспортом и городским наземным электрическим транспортом на территории Орловской области»	Фракция Всероссийской политической партии «ЕДИНАЯ РОССИЯ» в Орловском областном Совете народных депутатов	Комитет по градостроительной деятельности и транспорту	II квартал
36	О внесении изменения в Закон Орловской области «О предоставлении жилых помещений жилищного фонда Орловской области по договорам социального найма»	Фракция Всероссийской политической партии «ЕДИНАЯ РОССИЯ» в Орловском областном Совете народных депутатов	Комитет по промышленности и жилищно-коммунальному хозяйству	II квартал
37	О внесении изменения в Закон Орловской области «Об ответственности за административные правонарушения»	Фракция Всероссийской политической партии «ЕДИНАЯ РОССИЯ» в Орловском областном Совете народных депутатов	Комитет по законодательству, государственному строительству, правопорядку и депутатской деятельности	II квартал
38	О внесении изменений в Закон Орловской области «Об отдельных правоотношениях, связанных с предоставлением в собственность гражданам земельных участков на территории Орловской области»	Прокурор Орловской области	Комитет по аграрной политике, природопользованию и экологии	II квартал
39	О внесении изменений в Закон Орловской области «О квотировании рабочих мест для трудоустройства инвалидов в Орловской области»	Комитет по взаимодействию со средствами массовой информации, информационным технологиям и трудовым отношениям	Комитет по взаимодействию со средствами массовой информации, информационным технологиям и трудовым отношениям	II квартал
40	О внесении изменений в Закон Орловской области «Об отдельных правоотношениях в сфере организации регулярных перевозок пассажиров и багажа автомобильным транспортом и городским наземным электрическим транспортом на территории Орловской области»	Комитет по градостроительной деятельности и транспорту	Комитет по градостроительной деятельности и транспорту	II квартал
41	О внесении изменений в Закон Орловской области «О регулировании отдельных правоотношений в сфере охраны общественного порядка в Орловской области»	Фракция Всероссийской политической партии «ЕДИНАЯ РОССИЯ» в Орловском областном Совете народных депутатов	Комитет по законодательству, государственному строительству, правопорядку и депутатской деятельности	III квартал
42	О внесении изменений в Закон Орловской области «О пожарной безопасности в Орловской области»	Комитет по законодательству, государственному строительству, правопорядку и депутатской деятельности	Комитет по законодательству, государственному строительству, правопорядку и депутатской деятельности	III квартал
43	О внесении изменений в Закон Орловской области «О прогнозном плане (программе) приватизации государственного имущества Орловской области на 2024–2026 годы»	Губернатор Орловской области	Комитет по бюджету, налогам и финансам	III квартал
44	О внесении изменений в Закон Орловской области «Об отдельных правоотношениях в сфере обеспечения тишины и покоя граждан на территории Орловской области»	Фракция Партии СПРАВЕДЛИВАЯ РОССИЯ – ЗА ПРАВДУ в Орловском областном Совете народных депутатов созыва 2021–2026 годов	Комитет по законодательству, государственному строительству, правопорядку и депутатской деятельности	III квартал
45	О внесении изменений в Закон Орловской области «Об основах организации и обеспечения отдыха и оздоровления детей в Орловской области»	Фракция Политической партии «Российская партия пенсионеров за социальную справедливость»	Комитет по образованию, спорту, культуре и туризму	III квартал
46	О внесении изменений в Закон Орловской области «О дополнительных гарантиях реализации права граждан на обращение в Орловской области»	Фракция Всероссийской политической партии «ЕДИНАЯ РОССИЯ» в Орловском областном Совете народных депутатов	Комитет по взаимодействию со средствами массовой информации, информационным технологиям и трудовым отношениям	III квартал
47	О внесении изменений в Закон Орловской области «Об образовании в Орловской области»	Фракция Всероссийской политической партии «ЕДИНАЯ РОССИЯ» в Орловском областном Совете народных депутатов	Комитет по образованию, спорту, культуре и туризму	III квартал
48	О внесении изменений в Закон Орловской области «Об ответственности за административные правонарушения»	Фракция Партии СПРАВЕДЛИВАЯ РОССИЯ – ЗА ПРАВДУ в Орловском областном Совете народных депутатов созыва 2021–2026 годов	Комитет по законодательству, государственному строительству, правопорядку и депутатской деятельности	III квартал
49	О внесении изменений в Закон Орловской области «О реализации отдельных положений Федерального закона «О государственном регулировании производства и оборота этилового спирта, алкогольной и спиртосодержащей продукции и об ограничении потребления (распития) алкогольной продукции»	Комитет по экономике	Комитет по экономике	III квартал
50	О внесении изменения в Закон Орловской области «О регулировании отдельных отношений в сфере обращения с отходами производства и потребления на территории Орловской области»	Комитет по промышленности и жилищно-коммунальному хозяйству	Комитет по промышленности и жилищно-коммунальному хозяйству	III квартал
51	О внесении изменений в Закон Орловской области «О бюджетном процессе в Орловской области»	Фракция Всероссийской политической партии «ЕДИНАЯ РОССИЯ» в Орловском областном Совете народных депутатов	Комитет по бюджету, налогам и финансам	III квартал
52	О внесении изменений в Закон Орловской области «О муниципальной службе в Орловской области»	Комитет по региональной политике, местному самоуправлению и административно-территориальному устройству	Комитет по региональной политике, местному самоуправлению и административно-территориальному устройству	III квартал
53	О внесении изменений в Закон Орловской области «О государственной поддержке инновационной деятельности на территории Орловской области»	Комитет по науке, молодежной политике и связям с общественными объединениями	Комитет по науке, молодежной политике и связям с общественными объединениями	III квартал
54	О внесении изменений в Закон Орловской области «О дополнительных гарантиях реализации права граждан на обращение в Орловской области»	Комитет по взаимодействию со средствами массовой информации, информационным технологиям и трудовым отношениям	Комитет по взаимодействию со средствами массовой информации, информационным технологиям и трудовым отношениям	III квартал
55	О внесении изменений в Закон Орловской области «Об областном бюджете на 2024 год и на плановый период 2025 и 2026 годов»	Правительство Орловской области	Комитет по бюджету, налогам и финансам	III квартал
56	О внесении изменений в Закон Орловской области «О дополнительных мерах по социальной поддержке участников вооруженных конфликтов, получивших инвалидность вследствие военной травмы»	Комитет по здравоохранению, социальной политике, опеке и попечительству	Комитет по здравоохранению, социальной политике, опеке и попечительству	III квартал
57	О внесении изменений в Закон Орловской области «О регулировании отдельных лесных отношений на территории Орловской области»	Комитет по аграрной политике, природопользованию и экологии	Комитет по аграрной политике, природопользованию и экологии	III квартал
58	О внесении изменений в Закон Орловской области «О дополнительных гарантиях реализации права граждан на обращение в Орловской области»	Фракция Орловского регионального отделения «Политической партии ЛДПР – Либерально-демократической партии России»	Комитет по взаимодействию со средствами массовой информации, информационным технологиям и трудовым отношениям	III квартал
59	О внесении изменений в Градостроительный кодекс Орловской области	Комитет по градостроительной деятельности и транспорту	Комитет по градостроительной деятельности и транспорту	III квартал
60	О внесении изменений в Закон Орловской области «О статусе многодетной семьи Орловской области и мерах ее социальной поддержки»	Фракция ОРЛОВСКОГО ОБЛАСТНОГО ОТДЕЛЕНИЯ политической партии «КОММУНИСТИЧЕСКАЯ ПАРТИЯ РОССИЙСКОЙ ФЕДЕРАЦИИ» в Орловском областном Совете народных депутатов созыва 2021–2026 годов	Комитет по здравоохранению, социальной политике опеке и попечительству	III квартал
61	О внесении изменений в Закон Орловской области «Об ответственности за административные правонарушения»	Прокурор Орловской области	Комитет по законодательству, государственному строительству, правопорядку и депутатской деятельности	III квартал
62	О внесении изменений в Закон Орловской области «Об основах организации и обеспечения отдыха и оздоровления детей в Орловской области»	Комитет по образованию, спорту, культуре и туризму	Комитет по образованию, спорту, культуре и туризму	III квартал
63	О внесении изменений в Закон Орловской области «О регулировании отдельных правоотношений, связанных с выборами в органы местного самоуправления Орловской области»	Комитет по региональной политике, местному самоуправлению и административно-территориальному устройству	Комитет по региональной политике, местному самоуправлению и административно-территориальному устройству	IV квартал
64	О внесении изменений в Закон Орловской области «О регулировании отдельных правоотношений в сфере государственной гражданской службы Орловской области»	Комитет по законодательству, государственному строительству, правопорядку и депутатской деятельности	Комитет по законодательству, государственному строительству, правопорядку и депутатской деятельности	IV квартал
65	О внесении изменений в Закон Орловской области «Об основах охраны здоровья граждан в Орловской области»	Комитет по здравоохранению, социальной политике, опеке и попечительству	Комитет по здравоохранению, социальной политике, опеке и попечительству	IV квартал
66	О внесении изменений в Закон Орловской области «О физической культуре и спорте в Орловской области»	Фракция Политической партии «Российская партия пенсионеров за социальную справедливость»	Комитет по образованию, спорту, культуре и туризму	IV квартал
67	О внесении изменений в Закон Орловской области «О регулировании отдельных отношений в сфере предоставления государственных и муниципальных услуг в Орловской области»	Фракция Орловского регионального отделения «Политической партии ЛДПР – Либерально-демократической партии России»	Комитет по взаимодействию со средствами массовой информации, информационным технологиям и трудовым отношениям	IV квартал
68	О внесении изменений в Закон Орловской области «Об областном бюджете на 2024 год и на плановый период 2025 и 2026 годов»	Правительство Орловской области	Комитет по бюджету, налогам и финансам	IV квартал
69	О внесении изменений в Закон Орловской области «О регулировании отдельных отношений недропользования на территории Орловской области»	Комитет по аграрной политике, природопользованию и экологии	Комитет по аграрной политике, природопользованию и экологии	IV квартал
70	О внесении изменений в Закон Орловской области «О поддержке социально ориентированных некоммерческих организаций в Орловской области»	Комитет по науке, молодежной политике и связям с общественными объединениями	Комитет по науке, молодежной политике и связям с общественными объединениями	IV квартал
71	О внесении изменения в Закон Орловской области «О порядке ведения органами местного самоуправления учета граждан в качестве нуждающихся в жилых помещениях, предоставляемых по договорам социального найма»	Комитет по промышленности и жилищно-коммунальному хозяйству	Комитет по промышленности и жилищно-коммунальному хозяйству	IV квартал
72	О внесении изменений в Закон Орловской области «Об основах охраны здоровья граждан в Орловской области»	Фракция Всероссийской политической партии «ЕДИНАЯ РОССИЯ» в Орловском областном Совете народных депутатов	Комитет по здравоохранению, социальной политике, опеке и попечительству	IV квартал
73	О внесении изменений в Закон Орловской области «Об отдельных правоотношениях, связанных с предоставлением в собственность гражданам земельных участков на территории Орловской области»	Фракция Всероссийской политической партии «ЕДИНАЯ РОССИЯ» в Орловском областном Совете народных депутатов	Комитет по аграрной политике, природопользованию и экологии	IV квартал
74	О внесении изменений в Закон Орловской области «О содействии территориальному общественному самоуправлению в Орловской области»	Фракция Всероссийской политической партии «ЕДИНАЯ РОССИЯ» в Орловском областном Совете народных депутатов	Комитет по региональной политике, местному самоуправлению и административно-территориальному устройству	IV квартал
75	О внесении изменений в Закон Орловской области «О поддержке социально ориентированных некоммерческих организаций в Орловской области»	Фракция Всероссийской политической партии «ЕДИНАЯ РОССИЯ» в Орловском областном Совете народных депутатов	Комитет по науке, молодежной политике и связям с общественными объединениями	IV квартал
76	О внесении изменения в Закон Орловской области «О предоставлении жилых помещений специализированного государственного жилищного фонда Орловской области»	Фракция Всероссийской политической партии «ЕДИНАЯ РОССИЯ» в Орловском областном Совете народных депутатов	Комитет по промышленности и жилищно-коммунальному хозяйству	IV квартал
77	О внесении изменений в Закон Орловской области «О физической культуре и спорте в Орловской области»	Комитет по образованию, спорту, культуре и туризму	Комитет по образованию, спорту, культуре и туризму	IV квартал
78	О внесении изменений в Закон Орловской области «О регулировании отдельных отношений в сфере предоставления государственных и муниципальных услуг в Орловской области»	Комитет по взаимодействию со средствами массовой информации, информационным технологиям и трудовым отношениям	Комитет по взаимодействию со средствами массовой информации, информационным технологиям и трудовым отношениям	IV квартал
79	О внесении изменений в Закон Орловской области «О статусе депутата Орловского областного Совета народных депутатов»	Фракция ОРЛОВСКОГО ОБЛАСТНОГО ОТДЕЛЕНИЯ политической партии «КОММУНИСТИЧЕСКАЯ ПАРТИЯ РОССИЙСКОЙ ФЕДЕРАЦИИ» в Орловском областном Совете народных депутатов созыва 2021–2026 годов	Комитет по законодательству, государственному строительству, правопорядку и депутатской деятельности	IV квартал

РОССИЙСКАЯ ФЕДЕРАЦИЯ
ОРЛОВСКИЙ ОБЛАСТНОЙ СОВЕТ НАРОДНЫХ ДЕПУТАТОВ
ПОСТАНОВЛЕНИЕ

22 декабря 2023 года № 27/959-ОС
город Орёл

О внесении изменений в приложение 1 к постановлению Орловского областного Совета народных депутатов «О Почетной грамоте Орловского областного Совета народных депутатов и Благодарности Орловского областного Совета народных депутатов» и приложение 1 к постановлению Орловского областного Совета народных депутатов «О почетном знаке Орловского областного Совета народных депутатов «За вклад в развитие Орловской области»

Орловский областной Совет народных депутатов ПОСТАНОВЛЯЕТ:

1. Внести в приложение 1 к постановлению Орловского областного Совета народных депутатов от 26 апреля 2013 года № 19/478-ОС «О Почетной грамоте Орловского областного Совета народных депутатов и Благодарности Орловского областного Совета народных депутатов» (в последней редакции от 25 апреля 2023 года № 20/701-ОС. «Орловская правда», 3 мая 2023 года, № 48) следующие изменения:

1) в абзаце первом части 1 слова «благотворительной и иной общественно полезной деятельности» заменить словами «благотворительной, добровольческой (волонтерской) и иной общественно полезной деятельности»;

2) в части 8 слова «благотворительной и иной общественно полезной деятельности» заменить словами «благотворительной, добровольческой (волонтерской) и иной общественно полезной деятельности».

2. Внести в приложение 1 к постановлению Орловского областного Совета народных депутатов от 6 июля 2022 года № 11/302-ОС «О почетном знаке Орловского областного Совета народных депутатов «За вклад в развитие Орловской области» (в редакции от 26 августа 2022 года. «Орловская правда», 2 сентября 2022 года, № 96) следующие изменения:

1) в пункте 2 слова «благотворительной и иной деятельности» заменить словами «благотворительной, добровольческой (волонтерской) и иной деятельности»;

2) абзац шестой пункта 7 изложить в следующей редакции:

«выписку из протокола (решение) собрания трудового коллектива организации или заседания иного уполномоченного на представление к награждению знаком коллегиального органа организации (с одновременным приложением копии документа, определяющего полномочия указанного коллегиального органа организации), на котором было принято решение о представлении к награждению знаком (в случае, если инициатором награждения знаком является организация);».

3. Настоящее постановление вступает в силу со дня его официального опубликования.

Председатель Орловского областного Совета народных депутатов ***Л. С. Музалевский***

РОССИЙСКАЯ ФЕДЕРАЦИЯ
ОРЛОВСКИЙ ОБЛАСТНОЙ СОВЕТ НАРОДНЫХ ДЕПУТАТОВ
ПОСТАНОВЛЕНИЕ

22 декабря 2023 года № 27/961-1-ОС
город Орёл

О назначении Леюшкиной К. А. на должность мирового судьи судебного участка Корсаковского района Орловской области (Мценского судебного района)

В соответствии со статьей 9, частью 1 статьи 10 Закона Орловской области от 9 февраля 2000 года № 141-ОЗ «О мировых судьях Орловской области» Орловский областной Совет народных депутатов ПОСТАНОВЛЯЕТ:

1. Назначить Леюшкину Кристину Александровну на должность мирового судьи судебного участка Корсаковского района Орловской области (Мценского судебного района) на трехлетний срок полномочий.

2. Настоящее постановление вступает в силу со дня его подписания.

Председатель Орловского областного Совета народных депутатов ***Л. С. Музалевский***

РОССИЙСКАЯ ФЕДЕРАЦИЯ
ОРЛОВСКИЙ ОБЛАСТНОЙ СОВЕТ НАРОДНЫХ ДЕПУТАТОВ
ПОСТАНОВЛЕНИЕ

22 декабря 2023 года № 27/961-2-ОС
город Орёл

О назначении Лозиной О. С. на должность мирового судьи судебного участка № 1 города Мценска и Мценского района Орловской области (Мценского судебного района)

В соответствии со статьей 9, частью 1 статьи 10 Закона Орловской области от 9 февраля 2000 года № 141-ОЗ «О мировых судьях Орловской области» Орловский областной Совет народных депутатов ПОСТАНОВЛЯЕТ:

1. Назначить Лозину Ольгу Сергеевну на должность мирового судьи судебного участка № 1 города Мценска и Мценского района Орловской области (Мценского судебного района) на трехлетний срок полномочий.

2. Настоящее постановление вступает в силу со дня его подписания.

Председатель Орловского областного Совета народных депутатов ***Л. С. Музалевский***

РОССИЙСКАЯ ФЕДЕРАЦИЯ
ОРЛОВСКИЙ ОБЛАСТНОЙ СОВЕТ НАРОДНЫХ ДЕПУТАТОВ
ПОСТАНОВЛЕНИЕ

22 декабря 2023 года № 27/961-3-ОС
город Орёл

О назначении Лукьяновой С. А. на должность мирового судьи судебного участка Покровского района Орловской области (Покровского судебного района)

В соответствии со статьей 9, частью 1 статьи 10 Закона Орловской области от 9 февраля 2000 года № 141-ОЗ «О мировых судьях Орловской области» Орловский областной Совет народных депутатов ПОСТАНОВЛЯЕТ:

1. Назначить Лукьянову Светлану Андреевну на должность мирового судьи судебного участка Покровского района Орловской области (Покровского судебного района) на трехлетний срок полномочий.

2. Настоящее постановление вступает в силу со дня его подписания.

Председатель Орловского областного Совета народных депутатов ***Л. С. Музалевский***

РОССИЙСКАЯ ФЕДЕРАЦИЯ
ОРЛОВСКИЙ ОБЛАСТНОЙ СОВЕТ НАРОДНЫХ ДЕПУТАТОВ
ПОСТАНОВЛЕНИЕ

22 декабря 2023 года № 27/961-4-ОС
город Орёл

О назначении Мальцевой Е. В. на должность мирового судьи судебного участка № 3 города Ливны и Ливенского района Орловской области (Ливенского судебного района)

В соответствии со статьей 9, частью 1 статьи 10 Закона Орловской области от 9 февраля 2000 года № 141-ОЗ «О мировых судьях Орловской области» Орловский областной Совет народных депутатов ПОСТАНОВЛЯЕТ:

1. Назначить Мальцеву Екатерину Владимировну на должность мирового судьи судебного участка № 3 города Ливны и Ливенского района Орловской области (Ливенского судебного района) на трехлетний срок полномочий.

2. Настоящее постановление вступает в силу со дня его подписания.

Председатель Орловского областного Совета народных депутатов ***Л. С. Музалевский***

РОССИЙСКАЯ ФЕДЕРАЦИЯ
ОРЛОВСКИЙ ОБЛАСТНОЙ СОВЕТ НАРОДНЫХ ДЕПУТАТОВ
ПОСТАНОВЛЕНИЕ

22 декабря 2023 года № 27/961-5-ОС
город Орёл

О назначении Матюхина А. А. на должность мирового судьи судебного участка № 1 Орловского района Орловской области (Орловского судебного района)

В соответствии со статьей 9, частью 1 статьи 10 Закона Орловской области от 9 февраля 2000 года № 141-ОЗ «О мировых судьях Орловской области» Орловский областной Совет народных депутатов ПОСТАНОВЛЯЕТ:

1. Назначить Матюхина Андрея Андреевича на должность мирового судьи судебного участка № 1 Орловского района Орловской области (Орловского судебного района) на трехлетний срок полномочий.

2. Настоящее постановление вступает в силу со дня его подписания.

Председатель Орловского областного Совета народных депутатов ***Л. С. Музалевский***

РОССИЙСКАЯ ФЕДЕРАЦИЯ
ОРЛОВСКИЙ ОБЛАСТНОЙ СОВЕТ НАРОДНЫХ ДЕПУТАТОВ
ПОСТАНОВЛЕНИЕ

22 декабря 2023 года № 27/961-6-ОС
город Орёл

О назначении Хахичевой О. А. на должность мирового судьи судебного участка Новосильского района Орловской области (Новосильского судебного района)

В соответствии со статьей 9, частью 1 статьи 10 Закона Орловской области от 9 февраля 2000 года № 141-ОЗ «О мировых судьях Орловской области» Орловский областной Совет народных депутатов ПОСТАНОВЛЯЕТ:

1. Назначить Хахичеву Оксану Алексеевну на должность мирового судьи судебного участка Новосильского района Орловской области (Новосильского судебного района) на трехлетний срок полномочий.

2. Настоящее постановление вступает в силу со дня его подписания.

Председатель Орловского областного Совета народных депутатов ***Л. С. Музалевский***

РОССИЙСКАЯ ФЕДЕРАЦИЯ
ОРЛОВСКИЙ ОБЛАСТНОЙ СОВЕТ НАРОДНЫХ ДЕПУТАТОВ
ПОСТАНОВЛЕНИЕ

22 декабря 2023 года № 27/961-ОС
город Орёл

О назначении Гудковой Е. И. на должность мирового судьи судебного участка № 3 Заводского района города Орла (Заводского судебного района)

В соответствии со статьей 9, частью 1 статьи 10 Закона Орловской области от 9 февраля 2000 года № 141-ОЗ «О мировых судьях Орловской области» Орловский областной Совет народных депутатов ПОСТАНОВЛЯЕТ:

1. Назначить Гудкову Елену Ивановну на должность мирового судьи судебного участка № 3 Заводского района города Орла (Заводского судебного района) на трехлетний срок полномочий.

2. Настоящее постановление вступает в силу со дня его подписания.

Председатель Орловского областного Совета народных депутатов ***Л. С. Музалевский***

ДЕПАРТАМЕНТ ГОСУДАРСТВЕННОГО РЕГУЛИРОВАНИЯ ЦЕН И ТАРИФОВ ОРЛОВСКОЙ ОБЛАСТИ
ПРИКАЗ

22 декабря 2023 года № 380-т
г. Орел

Об установлении стандартизированных тарифных ставок и формул платы за технологическое присоединение к электрическим сетям территориальных сетевых организаций на территории Орловской области на 2024 год

В соответствии с Федеральным законом от 26 марта 2003 года № 35-ФЗ «Об электроэнергетике», постановлением Правительства Российской Федерации от 29 декабря 2011 года № 1178 «О ценообразовании в области регулируемых цен (тарифов) в электроэнергетике», постановлением Правительства Российской Федерации от 27 декабря 2004 года № 861 «Об утверждении Правил недискриминационного доступа к услугам по передаче электрической энергии и оказания этих услуг, Правил недискриминационного доступа к услугам по оперативно-диспетчерскому управлению в электроэнергетике и оказания этих услуг, Правил недискриминационного доступа к услугам администратора торговой системы оптового рынка и оказания этих услуг и Правил технологического присоединения энергопринимающих устройств потребителей электрической энергии, объектов по производству электрической энергии, а также объектов электросетевого хозяйства, принадлежащих сетевым организациям и иным лицам, к электрическим сетям», приказом Федеральной антимонопольной службы от 30 июня 2022 года № 490/22 «Об утверждении Методических указаний по определению размера платы за технологическое присоединение к электрическим сетям», постановлением Правительства Орловской области от 28 марта 2023 года № 254 «Об утверждении Положения о Департаменте государственного регулирования цен и тарифов Орловской области» п р и к а з ы в а ю:

1. Установить единые для всех территориальных сетевых организаций на территории Орловской области стандартизированные тарифные ставки для расчета платы за технологическое присоединение к электрическим сетям для заявителей, обратившихся к территориальным сетевым организациям с заявками на технологическое присоединение энергопринимающих устройств потребителей электрической энергии, объектов по производству электрической энергии, а также объектов электросетевого хозяйства, принадлежащих сетевым организациям и иным лицам, к объектам электросетевого хозяйства, на 2024 год, согласно приложению 1.

2. Установить формулы платы за технологическое присоединение, исходя из стандартизированных тарифных ставок и способа технологического присоединения к электрическим сетям территориальных сетевых организаций на территории Орловской области, на 2024 год согласно приложению 2.

3. Установить размер платы за технологическое присоединение энергопринимающих устройств максимальной мощностью не более 15 кВт включительно и не более 150 кВт включительно (с учетом ранее присоединенных в данной точке присоединения энергопринимающих устройств) к электрическим сетям территориальных сетевых организаций согласно приложению 3.

4. Учесть в тарифах на услуги по передаче электрической энергии по сетям филиала ПАО «Россети Центр» — «Орелэнерго» выпадающие доходы, связанные с осуществлением технологического присоединения к электрическим сетям, не включаемые в плату за технологическое присоединение в размере (-48 060,67234) тыс. рублей (без НДС).

5. Учесть в тарифах на услуги по передаче электрической энергии по сетям АО «Орелоблэнерго» выпадающие доходы, связанные с осуществлением технологического присоединения к электрическим сетям, не включаемые в плату за технологическое присоединение в размере 32 403,10582 тыс. рублей (без НДС).

6. Учесть в тарифах на услуги по передаче электрической энергии по сетям ОАО «РЖД» (филиал ОАО «РЖД» — Трансэнерго (Московская дирекция по энергообеспечению) выпадающие доходы, связанные с осуществлением технологического присоединения к электрическим сетям, не включаемые в плату за технологическое присоединение в размере (-461,41623) тыс. рублей (без НДС).

7. Признать утратившими силу:

приказ Управления по тарифам и ценовой политике Орловской области от 28 ноября 2022 года № 570-т «Об установлении стандартизированных тарифных ставок и формул платы за технологическое присоединение к электрическим сетям территориальных сетевых организаций на территории Орловской области на 2023 год»;

приказ Управления по тарифам и ценовой политике Орловской области от 26 декабря 2022 года № 599-т «О внесении изменения в приказ Управления по тарифам и ценовой политике Орловской области от 28 ноября 2022 года № 570-т «Об установлении стандартизированных тарифных ставок и формул платы за технологическое присоединение к электрическим сетям территориальных сетевых организаций на территории Орловской области на 2023 год»;

приказ Управления по тарифам и ценовой политике Орловской области от 20 марта 2023 года № 32-т «О внесении изменения в приказ Управления по тарифам и ценовой политике Орловской области от 28 ноября 2022 года № 570-т «Об установлении стандартизированных тарифных ставок и формул платы за технологическое присоединение к электрическим сетям территориальных сетевых организаций на территории Орловской области на 2023 год»;

приказ Управления по тарифам и ценовой политике Орловской области от 15 мая 2023 года № 255-т «О внесении изменения в приказ Управления по тарифам и ценовой политике Орловской области от 28 ноября 2022 года № 570-т «Об установлении стандартизированных тарифных ставок и формул платы за технологическое присоединение к электрическим сетям территориальных сетевых организаций на территории Орловской области на 2023 год»;

приказ Управления по тарифам и ценовой политике Орловской области от 1 июня 2023 года № 273-т «О внесении изменения в приказ Управления по тарифам и ценовой политике Орловской области от 28 ноября 2022 года № 570-т «Об установлении стандартизированных тарифных ставок и формул платы за технологическое присоединение к электрическим сетям территориальных сетевых организаций на территории Орловской области на 2023 год»;

приказ Управления по тарифам и ценовой политике Орловской области от 21 июня 2023 года № 318-т «О внесении изменений в приказ Управления по тарифам и ценовой политике Орловской области от 28 ноября 2022 года № 570-т «Об установлении стандартизированных тарифных ставок и формул платы за технологическое присоединение к электрическим сетям территориальных сетевых организаций на территории Орловской области на 2023 год»;

приказ Департамента государственного регулирования цен и тарифов Орловской области от 18 июля 2023 года № 8-т «О внесении изменения в приказ Управления по тарифам и ценовой политике Орловской области от 28 ноября 2022 года № 570-т «Об установлении стандартизированных тарифных ставок и формул платы за технологическое присоединение к электрическим сетям территориальных сетевых организаций на территории Орловской области на 2023 год».

8. Настоящий приказ вступает в силу с 1 января 2024 года и действует по 31 декабря 2024 года.

9. Контроль за исполнением приказа возложить на заместителя руководителя Департамента — начальника управления регулирования тарифов организаций теплоэнергетического комплекса и транспорта Департамента Сорокину И. В.

Руководитель Департамента государственного регулирования цен и тарифов Орловской области ***Е. Н. Жукова***

Приложение 1
к приказу Департамента государственного регулирования цен и тарифов Орловской области от 22 декабря 2023 года № 380-т

Единые для всех территориальных сетевых организаций на территории Орловской области стандартизированные тарифные ставки для расчета платы за технологическое присоединение к электрическим сетям для заявителей, обратившихся к территориальным сетевым организациям с заявками на технологическое присоединение энергопринимающих устройств потребителей электрической энергии, объектов по производству электрической энергии, а также объектов электросетевого хозяйства, принадлежащих сетевым организациям и иным лицам, к объектам электросетевого хозяйства, на 2024 год

№	Номер раздела	Обозначение	Наименование ставки	Единица измерения	Размер ставки (без НДС)
		С 1	Стандартизированная тарифная ставка на покрытие расходов на технологическое присоединение энергопринимающих устройств потребителей электрической энергии, объектов электросетевого хозяйства, принадлежащих сетевым организациям и иным лицам, по мероприятиям, указанным в пункте 16 Методических указаний по определению размера платы за технологическое присоединение к электрическим сетям, утвержденных приказом Федеральной антимонопольной службы от 30 июня 2022 года № 490/22 «Об утверждении Методических указаний по определению размера платы за технологическое присоединение к электрическим сетям» (кроме подпункта «б») (руб. за одно присоединение), в том числе:		
1	1.1	С 1.1	Подготовка и выдача сетевой организацией технических условий заявителю	рублей за одно присоединение	7 148,12
2		С 1.2	Проверка сетевой организацией выполнения Заявителем технических условий, в том числе:		
3	1.2.1	С 1.2.1	для случаев технологического присоединения объектов заявителей, указанных в пунктах 12(1), 13(2) – 13(5) и 14 Правил технологического присоединения энергопринимающих устройств потребителей электрической энергии, объектов по производству электрической энергии, а также объектов электросетевого хозяйства, принадлежащих сетевым организациям и иным лицам, к электрическим сетям, утвержденных постановлением Правительства Российской Федерации от 27 декабря 2004 года № 861 «Об утверждении Правил недискриминационного доступа к услугам по передаче электрической энергии и оказания этих услуг, Правил недискриминационного доступа к услугам по оперативно-диспетчерскому управлению в электроэнергетике и оказания этих услуг, Правил недискриминационного доступа к услугам администратора торговой системы оптового рынка и оказания этих услуг и Правил технологического присоединения энергопринимающих устройств потребителей электрической энергии, объектов по производству электрической энергии, а также объектов электросетевого хозяйства, принадлежащих сетевым организациям и иным лицам, к электрическим сетям», если технологическое присоединение энергопринимающих устройств таких Заявителей осуществляется на уровне напряжения 0,4 кВ и ниже	рублей за одно присоединение	5 059,75
4	1.2.2	С 1.2.2	для случаев технологического присоединения объектов заявителей, не предусмотренных пунктом 1.2.1	рублей за одно присоединение	9 874,63
5	2.3.1.4.1.1	С 0,4 кВ и ниже 2.3.1.4.1.1	воздушные линии на железобетонных опорах изолированным алюминиевым проводом сечением до 50 квадратных мм включительно одноцепные	руб./км	1 436 932,5
		С 1–20 кВ 2.3.1.4.1.1		руб./км	2 080 737,69
6	2.3.1.4.2.1	С 0,4 кВ и ниже 2.3.1.4.2.1	воздушные линии на железобетонных опорах изолированным алюминиевым проводом сечением от 50 до 100 квадратных мм включительно одноцепные	руб./км	1 463 112,40
		С 1–20 кВ 2.3.1.4.2.1		руб./км	1 979 101,63
7	2.3.1.4.3.1	С 0,4 кВ и ниже 2.3.1.4.3.1	воздушные линии на железобетонных опорах изолированным алюминиевым проводом сечением от 100 до 200 квадратных мм включительно одноцепные	руб./км	1 886 637,97
8	2.3.2.3.1.1	С 1–20 кВ 2.3.2.3.1.1	воздушные линии на железобетонных опорах неизолированным сталеалюминиевым проводом сечением до 50 квадратных мм включительно одноцепные	руб./км	1 841 903,00
9	3.1.2.1.1.1	С 0,4 кВ и ниже 3.1.2.1.1.1	кабельные линии в траншеях многожильные с резиновой или пластмассовой изоляцией сечением провода до 50 квадратных мм включительно с одним кабелем в траншее	руб./км	1 060 432,37
10	3.1.2.1.2.1	С 0,4 кВ и ниже 3.1.2.1.2.1	кабельные линии в траншеях многожильные с резиновой или пластмассовой изоляцией сечением провода от 50 до 100 квадратных мм включительно с одним кабелем в траншее	руб./км	1 067 960,33
11	3.1.2.1.3.1	С 0,4 кВ и ниже 3.1.2.1.3.1	кабельные линии в траншеях многожильные с резиновой или пластмассовой изоляцией сечением провода от 100 до 200 квадратных мм включительно с одним кабелем в траншее	руб./км	1 264 087,00
		С 1–10 кВ 3.1.2.1.3.1		руб./км	2 316 196,11
12	3.1.2.1.4.1	С 0,4 кВ и ниже 3.1.2.1.4.1	кабельные линии в траншеях многожильные с резиновой или пластмассовой изоляцией сечением провода от 200 до 250 квадратных мм включительно с одним кабелем в траншее	руб./км	1 739 463,03
13	3.1.2.2.1.1	С 0,4 кВ и ниже 3.1.2.2.1.1	кабельные линии в траншеях многожильные с бумажной изоляцией сечением провода до 50 квадратных мм включительно с одним кабелем в траншее	руб./км	1 505 679,17
14	3.1.2.2.2.1	С 0,4 кВ и ниже 3.1.2.2.2.1	кабельные линии в траншеях многожильные с бумажной изоляцией сечением провода от 50 до 100 квадратных мм включительно с одним кабелем в траншее	руб./км	1 467 751,60
		С 1–10 кВ 3.1.2.2.2.1		руб./км	1 513 210,36
15	3.1.2.2.3.1	С 0,4 кВ и ниже 3.1.2.2.3.1	кабельные линии в траншеях многожильные с бумажной изоляцией сечением провода от 100 до 200 квадратных мм включительно с одним кабелем в траншее	руб./км	1 743 379,86
		С 1–10 кВ 3.1.2.2.3.1		руб./км	1 907 191,66
16	3.1.1.1.3.1	С 1–10 кВ 3.1.1.1.3.1	кабельные линии в траншеях одножильные с резиновой или пластмассовой изоляцией сечением провода от 100 до 200 квадратных мм включительно с одним кабелем в траншее	руб./км	2 561 094,46
17	3.1.1.1.4.1	С 1–10 кВ 3.1.1.1.4.1	кабельные линии в траншеях одножильные с резиновой или пластмассовой изоляцией сечением провода от 200 до 250 квадратных мм включительно с одним кабелем в траншее	руб./км	2 550 148,33
18	3.1.1.1.6.1	С 1–10 кВ 3.1.1.1.6.1	кабельные линии в траншеях одножильные с резиновой или пластмассовой изоляцией сечением провода от 300 до 400 квадратных мм включительно с одним кабелем в траншее	руб./км	5 327 719,47
19	3.6.2.2.2.1	С 1–10 кВ 3.6.2.2.2.1	кабельные линии, прокладываемые методом горизонтального наклонного бурения, многожильные с бумажной изоляцией сечением провода от 50 до 100 квадратных мм включительно с одной трубой в скважине	руб./км	2 143 095,81
20	3.6.2.2.3.1	С 0,4 кВ и ниже 3.6.2.2.3.1	кабельные линии, прокладываемые методом горизонтального наклонного бурения, многожильные с бумажной изоляцией сечением провода от 100 до 200 квадратных мм включительно с одной трубой в скважине	руб./км	1 902 540,16
		С 1–10 кВ 3.6.2.2.3.1		руб./км	3 234 155,10
21	3.6.1.1.3.1	С 1–10 кВ 3.6.1.1.3.1	кабельные линии, прокладываемые методом горизонтального наклонного бурения, одножильные с резиновой или пластмассовой изоляцией сечением провода от 100 до 200 квадратных мм включительно с одной трубой в скважине	руб./км	2 745 165,03
22	3.6.1.1.4.1	С 1–10 кВ 3.6.1.1.4.1	кабельные линии, прокладываемые методом горизонтального наклонного бурения, одножильные с резиновой или пластмассовой изоляцией сечением провода от 200 до 250 квадратных мм включительно с одной трубой в скважине	руб./км	3 434 801,31
23	3.6.1.1.6.1	С 1–10 кВ 3.6.1.1.6.1	кабельные линии, прокладываемые методом горизонтального наклонного бурения, одножильные с резиновой или пластмассовой изоляцией сечением провода от 300 до 400 квадратных мм включительно с одной трубой в скважине	руб./км	10 802 368,81
24	3.6.2.1.3.1	С 1–10 кВ 3.6.2.1.3.1	кабельные линии, прокладываемые методом горизонтального наклонного бурения, многожильные с резиновой или пластмассовой изоляцией сечением провода от 100 до 200 квадратных мм включительно с одной трубой в скважине	руб./км	4 954 562,01
25	3.6.2.1.3.2	С 0,4 кВ и ниже 3.6.2.1.3.2	кабельные линии, прокладываемые методом горизонтального наклонного бурения, многожильные с резиновой или пластмассовой изоляцией сечением провода от 100 до 200 квадратных мм включительно с двумя трубами в скважине	руб./км	6 132 976,96
26	3.6.2.1.4.1	С 1–10 кВ 3.6.2.1.4.1	кабельные линии, прокладываемые методом горизонтального наклонного бурения, многожильные с резиновой или пластмассовой изоляцией сечением провода от 200 до 250 квадратных мм включительно с одной трубой в скважине	руб./км	5 308 752,43
27	4.2.3	С 1–20 кВ 4.2.3	линейные разъединители номинальным током от 250 до 500 А включительно	руб./шт.	99 503,20
28	4.1.4	С 1–20 кВ 4.1.4	реклоузеры номинальным током от 500 до 1000 А включительно	руб./шт.	1 675 256,57
29	5.1.1.1	С 6/0,4 кВ 5.1.1.1	однотрансформаторные подстанции (за исключением РТП) мощностью до 25 кВА включительно столбового/мачтового типа	руб./кВт	17 592,01
		С 10/0,4 кВ 5.1.1.1		руб./кВт	17 592,01
30	5.1.2.1	С 6/0,4 кВ 5.1.2.1	однотрансформаторные подстанции (за исключением РТП) мощностью от 25 до 100 кВА включительно столбового/мачтового типа	руб./кВт	9 020,03
		С 10/0,4 кВ 5.1.2.1		руб./кВт	9 020,03
31	5.1.2.2	С 6/0,4 кВ 5.1.2.2	однотрансформаторные подстанции (за исключением РТП) мощностью от 25 до 100 кВА включительно шкафного или киоскового типа	руб./кВт	5 442,06
		С 10/0,4 кВ 5.1.2.2		руб./кВт	5 442,06
32	5.1.3.2	С 6/0,4 кВ 5.1.3.2	однотрансформаторные подстанции (за исключением РТП) мощностью от 100 до 250 кВА включительно шкафного или киоскового типа	руб./кВт	4 975,29
		С 10/0,4 кВ 5.1.3.2		руб./кВт	4 975,29
33	5.1.4.2	С 6/0,4 кВ 5.1.4.2	однотрансформаторные подстанции (за исключением РТП) мощностью от 250 до 400 кВА включительно шкафного или киоскового типа	руб./кВт	3 692,98
		С 10/0,4 кВ 5.1.4.2		руб./кВт	3 692,98
34	5.1.5.2	С 6/0,4 кВ 5.1.5.2	однотрансформаторные подстанции (за исключением РТП) мощностью от 400 до 630 кВА включительно шкафного или киоскового типа	руб./кВт	2 325,47
		С 10/0,4 кВ 5.1.5.2		руб./кВт	2 325,47
35	5.1.6.2	С 6/0,4 кВ 5.1.6.2	однотрансформаторные подстанции (за исключением РТП) мощностью от 630 до 1000 кВА включительно шкафного или киоскового типа	руб./кВт	1 854,70
		С 10/0,4 кВ 5.1.6.2		руб./кВт	1 854,70
36	5.2.3.3	С 6/0,4 кВ 5.2.3.3	двухтрансформаторные и более подстанции (за исключением РТП) мощностью от 100 до 250 кВА включительно блочного типа	руб./кВт	22 736,12
		С 10/0,4 кВ 5.2.3.3		руб./кВт	18 932,91
37	5.2.4.3	С 6/0,4 кВ 5.2.4.3	двухтрансформаторные и более подстанции (за исключением РТП) мощностью от 250 до 400 кВА включительно блочного типа	руб./кВт	9 479,40
		С 10/0,4 кВ 5.2.4.3		руб./кВт	9 479,40
38	5.2.5.3	С 6/0,4 кВ 5.2.5.3	двухтрансформаторные и более подстанции (за исключением РТП) мощностью от 400 до 630 кВА включительно блочного типа	руб./кВт	7 047,53
		С 10/0,4 кВ 5.2.5.3		руб./кВт	7 047,53
39	5.2.6.3	С 6/0,4 кВ 5.2.6.3	двухтрансформаторные и более подстанции (за исключением РТП) мощностью от 630 до 1000 кВА включительно блочного типа	руб./кВт	5 946,62
		С 10/0,4 кВ 5.2.6.3		руб./кВт	5 946,62
40	5.2.8.3	С 6/0,4 кВ 5.2.8.3	двухтрансформаторные и более подстанции (за исключением РТП) мощностью от 1250 кВА до 1600 кВА включительно блочного типа	руб./кВт	7 927,66
		С 10/0,4 кВ 5.2.8.3		руб./кВт	7 927,66
41	8.1.1	С 0,4 кВ и ниже 8.1.1	средства коммерческого учета электрической энергии (мощности) однофазные прямого включения	руб. за точку учета	16 110,35
42	8.2.1	С 0,4 кВ и ниже 8.2.1	средства коммерческого учета электрической энергии (мощности) трехфазные прямого включения	руб. за точку учета	27 455,49
43	8.2.2	С 0,4 кВ и ниже 8.2.2	средства коммерческого учета электрической энергии (мощности) трехфазные полукосвенного включения	руб. за точку учета	36 384,58
		С 1–20 кВ 8.2.2		руб. за точку учета	306 326,42
44	8.2.3	С 1–10 кВ 8.2.3	средства коммерческого учета электрической энергии (мощности) трехфазные косвенного включения	руб. за точку учета	192 781,20

Приложение 2
к приказу Департамента государственного регулирования цен и тарифов Орловской области от 22 декабря 2023 года № 380-т

Формулы платы за технологическое присоединение, исходя из стандартизированных тарифных ставок и способа технологического присоединения к электрическим сетям территориальных сетевых организаций на территории Орловской области, на 2024 год

1. Для заявителей, указанных в пункте 12 Методических указаний по определению размера платы за технологическое присоединение к электрическим сетям, утвержденных приказом Федеральной антимонопольной службы от 30 июня 2022 года № 490/22 «Об утверждении Методических указаний по определению размера платы за технологическое присоединение к электрическим сетям», стандартизированные тарифные ставки $C^{<150\ кВт\ (льготн)}_{2(s,r)}$, $C^{<150\ кВт\ (льготн)}_{3(s,r)}$, $C^{<150\ кВт\ (льготн)}_{4(s,r)}$, $C^{<150\ кВт\ (льготн)}_{5(s,r)}$, $C^{<150\ кВт\ (льготн)}_{6(s,r)}$, $C^{<150\ кВт\ (льготн)}_{7(s,r)}$ рассчитываются по следующим формулам:

$$C^{<150\ кВт\ (льготн)}_{2(s,r)} = 0,$$

$$C^{<150\ кВт\ (льготн)}_{3(s,r)} = 0,$$

$$C^{<150\ кВт\ (льготн)}_{4(s,r)} = 0,$$

$$C^{<150\ кВт\ (льготн)}_{5(s,r)} = 0,$$

$$C^{<150\ кВт\ (льготн)}_{6(s,r)} = 0,$$

$$C^{<150\ кВт\ (льготн)}_{7(s,r)} = 0.$$

2. При расчете платы за технологическое присоединение с применением стандартизированных тарифных ставок используются расчетные показатели в соответствии с техническими условиями, выданными заявителю.

3. Плата за технологическое присоединение в виде формулы определяется с применением стандартизированных тарифных ставок исходя из способа технологического присоединения к электрическим сетям сетевой организации и реализации соответствующих мероприятий, предусмотренных подпунктом «б» пункта 16 Методических указаний по определению размера платы за технологическое присоединение к электрическим сетям, утвержденных приказом Федеральной антимонопольной службы от 30 июня 2022 года № 490/22 «Об утверждении Методических указаний по определению размера платы за технологическое присоединение к электрическим сетям», следующим образом:

а) если отсутствует необходимость реализации мероприятий «последней мили»:

$$P = C1 + C8i * qi;$$

б) если при технологическом присоединении заявителя согласно техническим условиям предусматривается мероприятие «последней мили» по прокладке воздушных и (или) кабельных линий:

$$P = C_1 + \sum(C_{2i} * Li^{ВЛ}) + (C_{3i} * Li^{КЛ}) + C_{8i} * qi;$$

в) если при технологическом присоединении согласно техническим условиям предусматриваются мероприятия «последней мили» по строительству пунктов секционирования, (реклоузеров, распределительных пунктов, переключательных пунктов), трансформаторных подстанций (ТП), за исключением, распределительных трансформаторных подстанций (РТП) с уровнем напряжения до 35 кВ и на строительство центров питания, подстанций уровнем напряжения 35 кВ и выше (ПС):

$$P = C_1 + \sum(C_{2i} * L_i^{ВЛ}) + (C_{3i} * L_i^{КЛ}) + C_{4i} * n_i + C_{5i} * N_i + C_{6i} * N_i + C_{7i} * N_i + C_{8i} * qi$$

где:

C1 — стандартизированная тарифная ставка на покрытие расходов на технологическое присоединение энергопринимающих устройств потребителей электрической энергии, объектов электросетевого хозяйства, принадлежащих сетевым организациям и иным лицам, по мероприятиям, указанным в пункте 16 (за исключением подпункта «б») Методических указаний по определению размера платы за технологическое присоединение к электрическим сетям, утвержденных приказом Федеральной антимонопольной службы от 30 июня 2022 года № 490/22 «Об утверждении методических указаний по определению размера платы за технологическое присоединение к электрическим сетям» (рублей за одно присоединение);

C2i — стандартизированная тарифная ставка на покрытие расходов сетевой организации на строительство воздушных линий электропередачи на i-м уровне напряжения в расчете на 1 км линий (руб./км);

C3i — стандартизированная тарифная ставка на покрытие расходов сетевой организации на строительство кабельных линий электропередачи на i-м уровне напряжения в расчете на 1 км линий (руб./км);

C4i — стандартизированная тарифная ставка на покрытие расходов сетевой организации на строительство пунктов секционирования на i-м уровне напряжения (руб./шт.);

C5i — стандартизированная тарифная ставка на покрытие расходов сетевой организации на строительство комплектных трансформаторных подстанций (КТП) с уровнем напряжения до 35 кВ (руб./кВт);

C6i — стандартизированная тарифная ставка на покрытие расходов сетевой организации на строительство распределительных трансформаторных подстанций (РТП) с уровнем напряжения до 35 кВ (руб./кВт);

C7i — стандартизированная тарифная ставка на покрытие расходов сетевой организации на строительство центров питания, подстанций уровнем напряжения 35 кВ и выше (ПС) (руб./кВт);

C8i — стандартизированная тарифная ставка на покрытие расходов сетевой организации на обеспечение средствами коммерческого учета электрической энергии (мощности) (рублей за точку учета);

qi — количество точек учета, шт.;

$Li^{ВЛ}$ — протяженность воздушных линий электропередач электропередачи на i-м уровне напряжения в зависимости от вида используемого материала и (или) способа выполнения работ (км);

$Li^{КЛ}$ — протяженность кабельных линий электропередач электропередачи на i-м уровне напряжения в зависимости от вида используемого материала и (или) способа выполнения работ (км);

ni — количество пунктов секционирования на i-м уровне напряжения (шт.);

Ni — объем максимальной мощности, указанный в заявке на технологическое присоединение заявителем (кВт);

г) если при технологическом присоединении заявителя согласно техническим условиям срок выполнения мероприятий по технологическому присоединению предусмотрен на период два года, то стоимость мероприятий, учитываемых в плате, рассчитанной в год подачи заявки, индексируется следующим образом:

- 50 % стоимости мероприятий, предусмотренных техническими условиями, определяется в ценах года, соответствующего году утверждения платы;

- 50 % стоимости мероприятий, предусмотренных техническими условиями, умножается на прогнозный индекс цен производителей по подразделу «Строительство» раздела «Капитальные вложения (инвестиции)», публикуемых Министерством экономического развития Российской Федерации на год, следующий за годом утверждения платы (при отсутствии данного индекса используется индекс потребительских цен);

д) если при технологическом присоединении по инициативе (обращению) заявителя, максимальная мощность энергопринимающих устройств которого составляет не менее 670 кВт, установлены сроки выполнения мероприятий по технологическому присоединению более двух лет (но не более четырех лет), то стоимость мероприятий, учитываемых в плате, рассчитанной в год подачи заявки, индексируется следующим образом:

- 50 % стоимости мероприятий, предусмотренных техническими условиями, умножается на произведение прогнозных индексов цен производителей по подразделу «Строительство» раздела «Капитальные вложения (инвестиции)», публикуемых Министерством экономического развития Российской Федерации на соответствующий год (при отсутствии данного индекса используется индекс потребительских цен на соответствующий год) за половину периода, указанного в технических условиях, начиная с года, следующего за годом утверждения платы;

- 50 % стоимости мероприятий, предусмотренных техническими условиями, умножается на произведение прогнозных индексов цен производителей по подразделу «Строительство» раздела «Капитальные вложения (инвестиции)», публикуемых Министерством экономического развития Российской Федерации на соответствующий год (при отсутствии данного индекса используется индекс потребительских цен на соответствующий год) за период, указанный в технических условиях, начиная с года, следующего за годом утверждения платы.

Размер платы для каждого присоединения рассчитывается сетевой организацией в соответствии с утвержденной формулой.

Стандартизированные тарифные ставки C2i и C3i применяются к протяженности линий электропередачи по трассе.

В случае если согласно техническим условиям необходимо строительство объектов «последней мили», для которых не устанавливались стандартизированные тарифные ставки на период регулирования, соответствующие стандартизированные тарифные ставки могут быть дополнительно установлены регулирующим органом в течение периода регулирования по обращению сетевой организации.

Приложение 3
к приказу Департамента государственного регулирования цен и тарифов Орловской области от 22 декабря 2023 года № 380-т

Размер платы за технологическое присоединение энергопринимающих устройств максимальной мощностью не более 15 кВт включительно и не более 150 кВт включительно (с учетом ранее присоединенных в данной точке присоединения энергопринимающих устройств) к электрическим сетям территориальных сетевых организаций

Установить льготные ставки за 1 кВт запрашиваемой максимальной мощности в отношении всей совокупности мероприятий по технологическому присоединению к электрическим сетям сетевых организаций на территории Орловской области:

1. 8500,0 рублей за кВт (с учетом НДС) для определения стоимости мероприятий в случае технологического присоединения:

- объектов микрогенерации заявителей — физических лиц, в том числе за одновременное технологическое присоединение энергопринимающих устройств заявителей — физических лиц, максимальная мощность которых не превышает 15 кВт включительно (с учетом ранее присоединенных в данной точке присоединения энергопринимающих устройств), и объектов микрогенерации, а также энергопринимающих устройств заявителей — физических лиц, максимальная мощность которых не превышает 15 кВт включительно (с учетом ранее присоединенных в данной точке присоединения энергопринимающих устройств), отнесенных к третьей категории надежности (по одному источнику электроснабжения), присоединяемых к объектам электросетевого хозяйства сетевой организации на уровне напряжения 0,4 кВ и ниже, при условии, что расстояние от границ участка заявителя до ближайшего объекта электрической сети необходимого заявителю класса напряжения сетевой организации, в которую подана заявка, составляет не более 300 метров в городах и поселках городского типа и не более 500 метров в сельской местности;

- объектов микрогенерации заявителей — юридических лиц или индивидуальных предпринимателем, а также одновременного технологического присоединения объектов микрогенерации и энергопринимающих устройств максимальной мощностью не более 150 кВт (с учетом ранее присоединенных в данной точке присоединения энергопринимающих устройств), присоединяемых по третьей категории надежности к объектам электросетевого хозяйства сетевой организации на уровне напряжения 0,4 кВ и ниже, при условии, что расстояние от этих энергопринимающих устройств и (или) объектов микрогенерации до существующих объектов электросетевого хозяйства сетевых организаций составляет не более 200 метров в городах и поселках городского типа и не более 300 метров в сельской местности.

2. 1114,0 рублей за кВт (с учетом НДС) для определения стоимости мероприятий в случае технологического присоединения:

- заявителей — физических лиц, максимальная мощность энергопринимающих устройств которых не превышает 15 кВт включительно (с учетом ранее присоединенных в данной точке присоединения энергопринимающих устройств), владеющих объектами, отнесенными к третьей категории надежности (по одному источнику электроснабжения), при условии, что расстояние от границ участка заявителя до объектов электросетевого хозяйства на уровне напряжения 0,4 кВ и ниже необходимого заявителю класса напряжения сетевой организации, в которую подана заявка, составляет не более 300 метров в городах и поселках городского типа и не более 500 метров в сельской местности, объектов микрогенерации, в том числе за одновременное технологическое присоединение энергопринимающих устройств и объектов микрогенерации при заключении договора членом малоимущей семьи (одиноко проживающим гражданином), среднедушевой доход которого ниже величины прожиточного минимума, установленного в Орловской области, определенным в соответствии с Федеральным законом от 24 октября 1997 года № 134-ФЗ «О прожиточном минимуме в Российской Федерации», а также лицами, указанными:

в статьях 14-16, 18 и 21 Федерального закона от 12 января 1995 года № 5-ФЗ «О ветеранах»;

в статье 17 Федерального закона от 24 ноября 1995 года № 181-ФЗ «О социальной защите инвалидов в Российской Федерации»;

в статье 14 Закона Российской Федерации от 15 мая 1991 года № 1244-1 «О социальной защите граждан, подвергшихся воздействию радиации вследствие катастрофы на Чернобыльской АЭС»;

в статье 2 Федерального закона от 10 января 2002 года № 2-ФЗ «О социальных гарантиях гражданам, подвергшимся радиационному воздействию вследствие ядерных испытаний на Семипалатинском полигоне»;

в части 8 статьи 154 Федерального закона от 22 августа 2004 года № 122-ФЗ «О внесении изменений в законодательные акты Российской Федерации и признании утратившими силу некоторых законодательных актов Российской Федерации в связи с принятием федеральных законов «О внесении изменений и дополнений в Федеральный закон «Об общих принципах организации законодательных (представительных) и исполнительных органов государственной власти субъектов Российской Федерации» и «Об общих принципах организации местного самоуправления в Российской Федерации»;

в статье 1 Федерального закона от 26 ноября 1998 года № 175-ФЗ «О социальной защите граждан Российской Федерации, подвергшихся воздействию радиации вследствие аварии в 1957 году на производственном объединении «Маяк» и сбросов радиоактивных отходов в реку Теча»;

в пункте 1 и абзаце четвертом пункта 2 постановления Верховного Совета Российской Федерации от 27 декабря 1991 года № 2123-1 «О распространении действия Закона РСФСР «О социальной защите граждан, подвергшихся воздействию радиации вследствие катастрофы на Чернобыльской АЭС» на граждан из подразделений особого риска»;

в Указе Президента Российской Федерации от 5 мая 1992 года № 431 «О мерах по социальной поддержке многодетных семей».

3. Для заявителей — юридических лиц или индивидуальных предпринимателей, подавших заявку в целях технологического присоединения энергопринимающих устройств, максимальная мощность которых составляет до 150 кВт включительно (с учетом ранее присоединенных в данной точке присоединения энергопринимающих устройств), присоединяемых по третьей категории надежности (по одному источнику электроснабжения) к объектам электросетевого хозяйства сетевой организации на уровне напряжения 0,4 кВ и ниже, при условии, что расстояние от этих энергопринимающих устройств до ближайшего объекта электрической сети необходимого заявителю класса напряжения составляет не более 200 метров в городах и поселках городского типа и не более 300 метров в сельской местности, в состав платы за технологическое присоединение энергопринимающих устройств не включаются расходы, связанные со строительством объектов электросетевого хозяйства — от существующих объектов электросетевого хозяйства до присоединяемых энергопринимающих устройств и (или) объектов электроэнергетики.

4. Положения о размере платы за технологическое присоединение, указанные в пунктах 1-3 настоящего приложения, не могут быть применены в следующих случаях:

- при технологическом присоединении энергопринимающих устройств (объектов микрогенерации), принадлежащих лицам, которым права владения и (или) пользования земельным участком (в том числе при его использовании без предоставления на основании разрешения) и (или) объектом капитального строительства (нежилым помещением в объекте капитального строительства) предоставлены на срок не более одного года;

- при технологическом присоединении энергопринимающих устройств (объектов микрогенерации), расположенных в жилых помещениях многоквартирных домов;

- при технологическом присоединении в границах территории Орловской области энергопринимающих устройств (объектов микрогенерации), если лицом, обратившимся с заявкой, ранее уже была подана заявка, которая не была аннулирована в соответствии с Правилами технологического присоединения энергопринимающих устройств потребителей электрической энергии, объектов по производству электрической энергии, а также объектов электросетевого хозяйства, принадлежащих сетевым организациям и иным лицам, к электрическим сетям, утвержденных постановлением Правительства Российской Федерации от 27 декабря 2004 года № 861 «Об утверждении Правил недискриминационного доступа к услугам по передаче электрической энергии и оказания этих услуг, Правил недискриминационного доступа к услугам по оперативно-диспетчерскому управлению в электроэнергетике и оказания этих услуг, Правил недискриминационного доступа к услугам администратора торговой системы оптового рынка и оказания этих услуг и Правил технологического присоединения энергопринимающих устройств потребителей электрической энергии, объектов по производству электрической энергии, а также объектов электросетевого хозяйства, принадлежащих сетевым организациям и иным лицам, к электрическим сетям», или заключен договор в целях технологического присоединения энергопринимающих устройств (объектов микрогенерации), соответствующих указанным критериям, расположенных (предполагаемых к расположению в соответствии с поданной заяв

**ДЕПАРТАМЕНТ
ГОСУДАРСТВЕННОГО РЕГУЛИРОВАНИЯ
ЦЕН И ТАРИФОВ ОРЛОВСКОЙ ОБЛАСТИ
ПРИКАЗ**

15 декабря 2023 года № 299-т
г. Орёл

Об установлении долгосрочных параметров регулирования и долгосрочных тарифов на тепловую энергию, поставляемую МУЖКП Троснянского района потребителям

В соответствии с Федеральным законом от 27 июля 2010 года № 190-ФЗ «О теплоснабжении», постановлением Правительства Российской Федерации от 22 октября 2012 года № 1075 «О ценообразовании в сфере теплоснабжения», приказом Федеральной службы по тарифам от 7 июня 2013 года № 163 «Об утверждении Регламента открытия дел об установлении регулируемых цен (тарифов) и отмене регулирования тарифов в сфере теплоснабжения», приказом Федеральной службы по тарифам от 13 июня 2013 года № 760-э «Об утверждении Методических указаний по расчету регулируемых цен (тарифов) в сфере теплоснабжения», постановлением Правительства Орловской области от 28 марта 2023 года № 254 «Об утверждении Положения о Департаменте государственного регулирования цен и тарифов Орловской области» п р и к а з ы в а ю:

1. Установить долгосрочные параметры регулирования МУЖКП Троснянского района на долгосрочный период регулирования для формирования долгосрочных тарифов на тепловую энергию с использованием метода индексации установленных тарифов согласно приложению 1.

2. Установить долгосрочные тарифы на тепловую энергию, поставляемую МУЖКП Троснянского района потребителям, на 2024—2028 годы согласно приложению 2.

3. Тарифы, установленные в пункте 2 настоящего приказа, действуют с 1 января 2024 года по 31 декабря 2028 года.

4. Признать утратившими силу:

приказ Управления по тарифам и ценовой политике Орловской области от 11 декабря 2018 года № 457-т «Об установлении долгосрочных параметров регулирования и долгосрочных тарифов на тепловую энергию, поставляемую МУЖКП Троснянского района в Троснянском районе Орловской области потребителям»;

приказ Управления по тарифам и ценовой политике Орловской области от 10 декабря 2019 года № 589-т «О внесении изменения в приказ Управления по тарифами ценовой политике Орловской области от 11 декабря 2018 года № 457-т «Об установлении долгосрочных параметров регулирования и долгосрочных тарифов на тепловую энергию, поставляемую МУЖКП Троснянского района в Троснянском районе Орловской области потребителям»;

приказ Управления по тарифам и ценовой политике Орловской области от 30 ноября 2020 года № 353-т «О внесении изменения в приказ Управления по тарифами ценовой политике Орловской области от 11 декабря 2018 года № 457-т «Об установлении долгосрочных параметров регулирования и долгосрочных тарифов на тепловую энергию, поставляемую МУЖКП Троснянского района в Троснянском районе Орловской области потребителям»;

приказ Управления по тарифам и ценовой политике Орловской области от 9 декабря 2021 года № 455-т «О внесении изменения в приказ Управления по тарифами ценовой политике Орловской области от 11 декабря 2018 года № 457-т «Об установлении долгосрочных параметров регулирования и долгосрочных тарифов на тепловую энергию, поставляемую МУЖКП Троснянского района в Троснянском районе Орловской области потребителям»;

приказ Управления по тарифам и ценовой политике Орловской области от 23 ноября 2022 года № 522-т «О внесении изменения в приказ Управления по тарифами ценовой политике Орловской области от 11 декабря 2018 года № 457-т «Об установлении долгосрочных параметров регулирования и долгосрочных тарифов на тепловую энергию, поставляемую МУЖКП Троснянского района в Троснянском районе Орловской области потребителям».

5. Настоящий приказ вступает в силу с 1 января 2024 года.

6. Контроль за исполнением настоящего приказа возложить на заместителя руководителя Департамента — начальника управления регулирования тарифов организаций теплоэнергетического комплекса и транспорта Сорокину И. В.

Руководитель Департамента государственного регулирования цен и тарифов Орловской области ***Е. Н. Жукова***

Приложение 1
к приказу Департамента государственного регулирования цен и тарифов Орловской области от 15 декабря 2023 г. № 299-т

**Долгосрочные параметры регулирования
МУЖКП Троснянского района на долгосрочный период регулирования для формирования долгосрочных тарифов на тепловую энергию с использованием метода индексации установленных тарифов**

№ п/п	Наименование регулируемой организации	Год	Базовый уровень операционных расходов	Индекс эффективности операционных расходов	Нормативный уровень прибыли	Уровень надежности теплоснабжения	Показатели энергосбережения и энергетической эффективности	Реализация программ в области энергосбережения и повышения энергетической эффективности
			тыс. руб.	%	%			
1	МУЖКП Троснянского района	2024	9944,99	-	-	-	-	-
		2025	-	1,0	-	-	-	-
		2026	-	1,0	-	-	-	-
		2027	-	1,0	-	-	-	-
		2028	-	1,0	-	-	-	-

Приложение 2
к приказу Департамента государственного регулирования цен и тарифов Орловской области от 15 декабря 2023 г. № 299-т

Долгосрочные тарифы на тепловую энергию, поставляемую МУЖКП Троснянского района потребителям, на 2024—2028 годы

№ п/п	Наименование регулируемой организации	Вид тарифа	Год	Вода	
1	МУЖКП Троснянского района	Для потребителей, в случае отсутствия дифференциации тарифов по схеме подключения (НДС не облагается)*			
		одноставочный, руб./Гкал		Тарифы на тепловую энергию с 1 января по 30 июня	Тарифы на тепловую энергию с 1 июля по 31 декабря
			2024	2777,70	3055,48
			2025	3055,48	3079,01
			2026	3079,01	3294,52
			2027	3294,52	3423,25
			2028	3423,25	3417,68
		Население (НДС не облагается)*			
		одноставочный, руб./Гкал		Тарифы на тепловую энергию с 1 января по 30 июня	Тарифы на тепловую энергию с 1 июля по 31 декабря
			2024	2777,70	3055,48
			2025	3055,48	3079,01
			2026	3079,01	3294,52
			2027	3294,52	3423,25
			2028	3423,25	3417,68

<*> организация на упрощенной системе налогообложения.

**ДЕПАРТАМЕНТ
ГОСУДАРСТВЕННОГО РЕГУЛИРОВАНИЯ
ЦЕН И ТАРИФОВ ОРЛОВСКОЙ ОБЛАСТИ
ПРИКАЗ**

15 декабря 2023 года № 301-т
г. Орёл

О внесении изменений в приказ Управления по тарифам и ценовой политике Орловской области от 15 декабря 2021 года № 527-т «Об установлении долгосрочных параметров регулирования и долгосрочных тарифов на тепловую энергию, вырабатываемую котельной, расположенной на территории п. Биофабрика Орловского муниципального округа Орловской области, и поставляемую МУП ОТС потребителям»

В соответствии с Федеральным законом от 27 июля 2010 года № 190-ФЗ «О теплоснабжении», постановлением Правительства Российской Федерации от 22 октября 2012 года № 1075 «О ценообразовании в сфере теплоснабжения», приказом Федеральной службы по тарифам от 7 июня 2013 года № 163 «Об утверждении Регламента открытия дел об установлении регулируемых цен (тарифов) и отмене регулирования тарифов в сфере теплоснабжения», приказом Федеральной службы по тарифам от 13 июня 2013 года № 760-э «Об утверждении Методических указаний по расчету регулируемых цен (тарифов) в сфере теплоснабжения», постановлением Правительства Орловской области от 28 марта 2023 года № 254 «Об утверждении Положения о Департаменте государственного регулирования цен и тарифов Орловской области» п р и к а з ы в а ю:

1. Внести в приказ Управления по тарифам и ценовой политике Орловской области от 15 декабря 2021 года № 527-т «Об установлении долгосрочных параметров регулирования и долгосрочных тарифов на тепловую энергию, вырабатываемую котельной, расположенной на территории п. Биофабрика Орловского муниципального округа Орловской области, и поставляемую МУП ОТС потребителям» следующие изменения:

1) в преамбуле слова «постановлением Правительства Орловской области от 22 декабря 2014 года № 408 «Об утверждении Положения об Управлении по тарифам и ценовой политике Орловской области» заменить словами «постановлением Правительства Орловской области от 28 марта 2023 года № 254 «Об утверждении Положения о Департаменте государственного регулирования цен и тарифов Орловской области»;

2) в пункте 6 слова «заместителя начальника Управления по тарифам и ценовой политике Орловской области Бондареву Т. А.» заменить словами «заместителя руководителя Департамента — начальника управления регулирования тарифов организаций теплоэнергетического комплекса и транспорта Сорокину И. В.»;

3) приложение 2 изложить в новой редакции согласно приложению.

2. Настоящий приказ вступает в силу со дня официального опубликования, за исключением подпункта 3 пункта 1, вступающего в силу с 1 января 2024 года.

Руководитель Департамента государственного регулирования цен и тарифов Орловской области ***Е. Н. Жукова***

Приложение
к приказу Департамента государственного регулирования цен и тарифов Орловской области от 15 декабря 2023 года № 301-т

Приложение 2
к приказу Управления по тарифам и ценовой политике Орловской области от 15 декабря 2021 года № 527-т

Долгосрочные тарифы на тепловую энергию, вырабатываемую котельной, расположенной на территории п. Биофабрика Орловского муниципального округа Орловской области, и поставляемую МУП ОТС потребителям, на 2022—2024 годы

№ п/п	Наименование регулируемой организации	Вид тарифа	Год	Вода	
1	МУП ОТС	Для потребителей, в случае отсутствия дифференциации тарифов по схеме подключения (НДС не облагается)*			
		одноставочный, руб./Гкал		Тарифы на тепловую энергию с 1 января по 30 июня	Тарифы на тепловую энергию с 1 июля по 31 декабря
			2022	2129,75	2187,23**
			2023	2384,09***	
				Тарифы на тепловую энергию с 1 января по 30 июня	Тарифы на тепловую энергию с 1 июля по 31 декабря
			2024	2384,09	2665,23
		Население (НДС не облагается)*			
		одноставочный, руб./Гкал		Тарифы на тепловую энергию с 1 января по 30 июня	Тарифы на тепловую энергию с 1 июля по 31 декабря
			2022	2129,75	2187,23**
			2023	2384,09***	
				Тарифы на тепловую энергию с 1 января по 30 июня	Тарифы на тепловую энергию с 1 июля по 31 декабря
			2024	2384,09	2665,23

* Организация работает на упрощенной системе налогообложения.

** В соответствии с постановлением Правительства Российской Федерации «Об особенностях индексации регулируемых цен (тарифов) с 1 декабря 2022 г. по 31 декабря 2023 г. и о внесении изменений в некоторые акты Правительства Российской Федерации» тариф не применяется с 1 декабря 2022 года.

*** Тариф вводится в действие с 1 декабря 2022 года.

**ДЕПАРТАМЕНТ
ГОСУДАРСТВЕННОГО РЕГУЛИРОВАНИЯ
ЦЕН И ТАРИФОВ ОРЛОВСКОЙ ОБЛАСТИ
ПРИКАЗ**

15 декабря 2023 года № 298-т
г. Орёл

Об установлении МУП ОТС долгосрочных параметров регулирования и долгосрочных тарифов на тепловую энергию, поставляемую потребителям (за исключением потребителей, получающих тепловую энергию от котельной, расположенной на территории п. Биофабрика Орловского муниципального округа Орловской области)

В соответствии с Федеральным законом от 27 июля 2010 года № 190-ФЗ «О теплоснабжении», постановлением Правительства Российской Федерации от 22 октября 2012 года № 1075 «О ценообразовании в сфере теплоснабжения», приказом Федеральной службы по тарифам от 7 июня 2013 года № 163 «Об утверждении Регламента открытия дел об установлении регулируемых цен (тарифов) и отмене регулирования тарифов в сфере теплоснабжения», приказом Федеральной службы по тарифам от 13 июня 2013 года № 760-э «Об утверждении Методических указаний по расчету регулируемых цен (тарифов) в сфере теплоснабжения», постановлением Правительства Орловской области от 28 марта 2023 года № 254 «Об утверждении Положения о Департаменте государственного регулирования цен и тарифов Орловской области» п р и к а з ы в а ю:

1. Установить МУП ОТС долгосрочные параметры регулирования на долгосрочный период регулирования для формирования долгосрочных тарифов на тепловую энергию, поставляемую потребителям (за исключением потребителей, получающих тепловую энергию от котельной, расположенной на территории п. Биофабрика Орловского муниципального округа Орловской области) с использованием метода индексации установленных тарифов согласно приложению 1.

2. Установить долгосрочные тарифы на тепловую энергию, поставляемую МУП ОТС потребителям (за исключением потребителей, получающих тепловую энергию от котельной, расположенной на территории п. Биофабрика Орловского муниципального округа Орловской области), на 2024—2028 годы согласно приложению 2.

3. Тарифы, установленные в пункте 2 настоящего приказа, действуют с 1 января 2024 года по 31 декабря 2028 года.

4. Признать утратившими силу:

приказ Управления по тарифам и ценовой политике Орловской области от 14 декабря 2020 года № 479-т «Об установлении МУП ОТС долгосрочных параметров регулирования и долгосрочных тарифов на тепловую энергию, поставляемую потребителям (за исключением потребителей, получающих тепловую энергию от котельной, расположенной на территории п. Биофабрика Орловского муниципального округа Орловской области)»;

приказ Управления по тарифам и ценовой политике Орловской области от 24 декабря 2020 года № 533-т «О внесении изменений в приказ Управления по тарифам и ценовой политике Орловской области от 14 декабря 2020 года № 479-т «Об установлении МУП «Орловские тепловые сети» долгосрочных параметров регулирования и долгосрочных тарифов на тепловую энергию, поставляемую потребителям»;

приказ Управления по тарифам и ценовой политике Орловской области от 15 декабря 2021 года № 526-т «О внесении изменения в приказ Управления по тарифам и ценовой политике Орловской области от 14 декабря 2020 года № 479-т «Об установлении МУП «Орловские тепловые сети» долгосрочных параметров регулирования и долгосрочных тарифов на тепловую энергию, поставляемую потребителям (за исключением потребителей, получающих тепловую энергию от котельной, расположенной на территории п. Биофабрика Орловского района Орловской области)»;

пункт 1 приказа Управления по тарифам и ценовой политике Орловской области от 5 апреля 2022 года № 51-т «О внесении изменений в некоторые приказы Управления по тарифам и ценовой политике Орловской области»;

приказ Управления по тарифам и ценовой политике Орловской области от 23 ноября 2022 года № 523-т «О внесении изменения в приказ Управления по тарифам и ценовой политике Орловской области от 14 декабря 2020 года № 479-т «Об установлении МУП ОТС долгосрочных параметров регулирования и долгосрочных тарифов на тепловую энергию, поставляемую потребителям (за исключением потребителей, получающих тепловую энергию от котельной, расположенной на территории п. Биофабрика Орловского муниципального округа Орловской области)».

5. Настоящий приказ вступает в силу с 1 января 2024 года.

6. Контроль за исполнением настоящего приказа возложить на заместителя руководителя Департамента — начальника управления регулирования тарифов организаций теплоэнергетического комплекса и транспорта Сорокину И. В.

Руководитель Департамента государственного регулирования цен и тарифов Орловской области ***Е. Н. Жукова***

Приложение 1
к приказу Департамента государственного регулирования цен и тарифов Орловской области от 15 декабря 2023 г. № 298-т

**Долгосрочные параметры регулирования МУП ОТС
на долгосрочный период регулирования для формирования долгосрочных тарифов на тепловую энергию, поставляемую потребителям (за исключением потребителей, получающих тепловую энергию от котельной, расположенной на территории п. Биофабрика Орловского муниципального округа Орловской области) с использованием метода индексации установленных тарифов**

№ п/п	Наименование регулируемой организации	Год	Базовый уровень операционных расходов	Индекс эффективности операционных расходов	Нормативный уровень прибыли	Уровень надежности теплоснабжения	Показатели энергосбережения и энергетической эффективности	Реализация программ в области энергосбережения и повышения энергетической эффективности
			тыс. руб.	%	%			
1	МУП ОТС	2024	32433,84	-	-	-	-	-
		2025	-	1,0	-	-	-	-
		2026	-	1,0	-	-	-	-
		2027	-	1,0	-	-	-	-
		2028	-	1,0	-	-	-	-

Приложение 2
к приказу Департамента государственного регулирования цен и тарифов Орловской области от 15 декабря 2023 г. № 298-т

Долгосрочные тарифы на тепловую энергию, поставляемую МУП ОТС потребителям (за исключением потребителей, получающих тепловую энергию от котельной, расположенной на территории п. Биофабрика Орловского муниципального округа Орловской области), на 2024—2028 годы

№ п/п	Наименование регулируемой организации	Вид тарифа	Год	Вода	
1	МУП ОТС	Для потребителей, в случае отсутствия дифференциации тарифов по схеме подключения (НДС не облагается)*			
		одноставочный, руб./Гкал		Тарифы на тепловую энергию с 1 января по 30 июня	Тарифы на тепловую энергию с 1 июля по 31 декабря
			2024	2569,40	2856,28
			2025	2856,28	2947,99
			2026	2947,99	3151,56
			2027	3151,56	3170,60
			2028	3170,60	3398,28
		Население (НДС не облагается)*			
		одноставочный, руб./Гкал		Тарифы на тепловую энергию с 1 января по 30 июня	Тарифы на тепловую энергию с 1 июля по 31 декабря
			2024	2569,40	2856,28
			2025	2856,28	2947,99
			2026	2947,99	3151,56
			2027	3151,56	3170,60
			2028	3170,60	3398,28

<*> организация на упрощенной системе налогообложения.

**ДЕПАРТАМЕНТ
ГОСУДАРСТВЕННОГО РЕГУЛИРОВАНИЯ
ЦЕН И ТАРИФОВ ОРЛОВСКОЙ ОБЛАСТИ
ПРИКАЗ**

15 декабря 2023 года № 303-т
г. Орёл

О внесении изменений в приказ Управления по тарифам и ценовой политике Орловской области от 25 мая 2023 года № 263-т «Об установлении долгосрочных параметров регулирования и долгосрочных тарифов на тепловую энергию, поставляемую ООО «Теплосервис» (место нахождения: Орловская область, Ливенский район, п. Сахзаводской, д. 47) потребителям»

В соответствии с Федеральным законом от 27 июля 2010 года № 190-ФЗ «О теплоснабжении», постановлением Правительства Российской Федерации от 22 октября 2012 года № 1075 «О ценообразовании в сфере теплоснабжения», приказом Федеральной службы по тарифам от 7 июня 2013 года № 163 «Об утверждении Регламента открытия дел об установлении регулируемых цен (тарифов) и отмене регулирования тарифов в сфере теплоснабжения», приказом Федеральной службы по тарифам от 13 июня 2013 года № 760-э «Об утверждении Методических указаний по расчету регулируемых цен (тарифов) в сфере теплоснабжения», постановлением Правительства Орловской области от 28 марта 2023 года № 254 «Об утверждении Положения о Департаменте государственного регулирования цен и тарифов Орловской области» п р и к а з ы в а ю:

1. Внести в приказ Управления по тарифам и ценовой политике Орловской области от 25 мая 2023 года № 263-т «Об установлении долгосрочных параметров регулирования и долгосрочных тарифов на тепловую энергию, поставляемую ООО «Теплосервис» (место нахождения: Орловская область, Ливенский район, п. Сахзаводской, д. 47) потребителям» следующие изменения:

1) в преамбуле слова «постановлением Правительства Орловской области от 22 декабря 2014 года № 408 «Об утверждении Положения об Управлении по тарифам и ценовой политике Орловской области» заменить словами «постановлением Правительства Орловской области от 28 марта 2023 года № 254 «Об утверждении Положения о Департаменте государственного регулирования цен и тарифов Орловской области»;

2) в пункте 5 слова «заместителя начальника Управления по тарифам и ценовой политике Орловской области» заменить словами «заместителя руководителя Департамента государственного регулирования цен и тарифов Орловской области»;

3) приложение 2 изложить в новой редакции согласно приложению.

2. Настоящий приказ вступает в силу со дня официального опубликования, за исключением подпункта 3 пункта 1, вступающего в силу с 1 января 2024 года.

Руководитель Департамента государственного регулирования цен и тарифов Орловской области ***Е. Н. Жукова***

Приложение
к приказу Департамента государственного регулирования цен и тарифов Орловской области от 15 декабря 2023 г. № 303-т

Приложение 2
к приказу Управления по тарифам и ценовой политике Орловской области от 25 мая 2023 года № 263-т

Долгосрочные тарифы на тепловую энергию, поставляемую ООО «Теплосервис» (место нахождения: Орловская область, Ливенский район, п. Сахзаводской, д. 47) потребителям, на 2023—2027 годы

№ п/п	Наименование регулируемой организации	Вид тарифа	Год	Вода	
1	ООО «Теплосервис»	Для потребителей, в случае отсутствия дифференциации тарифов по схеме подключения (НДС не облагается)*			
		одноставочный, руб./Гкал	2023	Тарифы на тепловую энергию со дня вступления приказа в силу по 31 декабря	
				2531,10	
				Тарифы на тепловую энергию с 1 января по 30 июня	Тарифы на тепловую энергию с 1 июля по 31 декабря
			2024	2531,10	2639,67
			2025	2639,67	2660,09
			2026	2660,09	2677,18
			2027	2677,18	2647,03
		Население (НДС не облагается)*			
		одноставочный, руб./Гкал	2023	Тарифы на тепловую энергию со дня вступления приказа в силу по 31 декабря	
				2531,10	
				Тарифы на тепловую энергию с 1 января по 30 июня	Тарифы на тепловую энергию с 1 июля по 31 декабря
			2024	2531,10	2639,67
			2025	2639,67	2660,09
			2026	2660,09	2677,18
			2027	2677,18	2647,03

* Организация на упрощенной системе налогообложения

**ДЕПАРТАМЕНТ
ГОСУДАРСТВЕННОГО РЕГУЛИРОВАНИЯ
ЦЕН И ТАРИФОВ ОРЛОВСКОЙ ОБЛАСТИ
ПРИКАЗ**

15 декабря 2023 года № 300-т
г. Орёл

Об установлении долгосрочных параметров регулирования и долгосрочных тарифов на тепловую энергию, поставляемую ООО «ТЕПЛОГАЗСИСТЕМ» потребителям

В соответствии с Федеральным законом от 27 июля 2010 года № 190-ФЗ «О теплоснабжении», постановлением Правительства Российской Федерации от 22 октября 2012 года № 1075 «О ценообразовании в сфере теплоснабжения», приказом Федеральной службы по тарифам от 7 июня 2013 года № 163 «Об утверждении Регламента открытия дел об установлении регулируемых цен (тарифов) и отмене регулирования тарифов в сфере теплоснабжения», приказом Федеральной службы по тарифам от 13 июня 2013 года № 760-э «Об утверждении Методических указаний по расчету регулируемых цен (тарифов) в сфере теплоснабжения», постановлением Правительства Орловской области от 28 марта 2023 года № 254 «Об утверждении Положения о Департаменте государственного регулирования цен и тарифов Орловской области» п р и к а з ы в а ю:

1. Установить долгосрочные параметры регулирования ООО «ТЕПЛОГАЗСИСТЕМ» на долгосрочный период регулирования для формирования долгосрочных тарифов на тепловую энергию с использованием метода индексации установленных тарифов согласно приложению 1.

2. Установить долгосрочные тарифы на тепловую энергию, поставляемую ООО «ТЕПЛОГАЗСИСТЕМ» потребителям, на 2024—2028 годы согласно приложению 2.

3. Тарифы, установленные в пункте 2 настоящего приказа, действуют с 1 января 2024 года по 31 декабря 2028 года.

4. Признать утратившими силу:

приказ Управления по тарифам и ценовой политике Орловской области от 25 января 2019 года № 12-т «Об установлении долгосрочных параметров регулирования и долгосрочных тарифов на тепловую энергию, поставляемую ООО «ТЕПЛОГАЗСИСТЕМ» на территории Знаменского района Орловской области потребителям»;

приказ Управления по тарифам и ценовой политике Орловской области от 10 декабря 2019 года № 409-т «О внесении изменения в приказ Управления по тарифам и ценовой политике Орловской области от 25 января 2019 года № 12-т «Об установлении долгосрочных параметров регулирования и долгосрочных тарифов на тепловую энергию, поставляемую ООО «ТЕПЛОГАЗСИСТЕМ» на территории Знаменского района Орловской области потребителям»;

приказ Управления по тарифам и ценовой политике Орловской области от 7 декабря 2020 года № 450-т «О внесении изменения в приказ Управления по тарифам и ценовой политике Орловской области от 25 января 2019 года № 12-т «Об установлении долгосрочных параметров регулирования и долгосрочных тарифов на тепловую энергию, поставляемую ООО «ТЕПЛОГАЗСИСТЕМ» на территории Знаменского района Орловской области потребителям»;

приказ Управления по тарифам и ценовой политике Орловской области от 14 декабря 2021 года № 492-т «О внесении изменения в приказ Управления по тарифам и ценовой политике Орловской области от 25 января 2019 года № 12-т «Об установлении долгосрочных параметров регулирования и долгосрочных тарифов на тепловую энергию, поставляемую ООО «ТЕПЛОГАЗСИСТЕМ» на территории Знаменского района Орловской области потребителям»;

приказ Управления по тарифам и ценовой политике Орловской области от 23 ноября 2022 года № 483-т «О внесении изменения в приказ Управления по тарифам и ценовой политике Орловской области от 25 января 2019 года № 12-т «Об установлении долгосрочных параметров регулирования и долгосрочных тарифов на тепловую энергию, поставляемую ООО «ТЕПЛОГАЗСИСТЕМ» на территории Знаменского района Орловской области потребителям».

5. Настоящий приказ вступает в силу с 1 января 2024 года.

6. Контроль за исполнением настоящего приказа возложить на заместителя руководителя Департамента — начальника управления регулирования тарифов организаций теплоэнергетического комплекса и транспорта Сорокину И. В.

Руководитель Департамента государственного регулирования цен и тарифов Орловской области ***Е. Н. Жукова***

Приложение 1
к приказу Департамента государственного регулирования цен и тарифов Орловской области от 15 декабря 2023 года № 300-т

**Долгосрочные параметры регулирования ООО «ТЕПЛОГАЗСИСТЕМ»
на долгосрочный период регулирования для формирования долгосрочных тарифов на тепловую энергию с использованием метода индексации установленных тарифов**

№ п/п	Наименование регулируемой организации	Год	Базовый уровень операционных расходов	Индекс эффективности операционных расходов	Нормативный уровень прибыли	Уровень надежности теплоснабжения	Показатели энергосбережения и энергетической эффективности	Реализация программ в области энергосбережения и повышения энергетической эффективности
			тыс. руб.	%	%			
1	ООО «ТЕПЛОГАЗСИСТЕМ»	2024	2439,59	-	-	-	-	-
		2025	-	1,0	-	-	-	-
		2026	-	1,0	-	-	-	-
		2027	-	1,0	-	-	-	-
		2028	-	1,0	-	-	-	-

Приложение 2
к приказу Департамента государственного регулирования цен и тарифов Орловской области от 15 декабря 2023 года № 300-т

Долгосрочные тарифы на тепловую энергию, поставляемую ООО «ТЕПЛОГАЗСИСТЕМ» потребителям, на 2024—2028 годы

№ п/п	Наименование регулируемой организации	Вид тарифа	Год	Вода	
1	ООО «ТЕПЛОГАЗСИСТЕМ»	Для потребителей, в случае отсутствия дифференциации тарифов по схеме подключения (НДС не облагается)*			
		одноставочный, руб./Гкал		Тарифы на тепловую энергию с 1 января по 30 июня	Тарифы на тепловую энергию с 1 июля по 31 декабря
			2024	2547,61	2798,69
			2025	2798,69	3008,04
			2026	3008,04	3286,33
			2027	3286,33	3237,83
			2028	3237,83	3524,86
		Население (НДС не облагается)*			
		одноставочный, руб./Гкал		Тарифы на тепловую энергию с 1 января по 30 июня	Тарифы на тепловую энергию с 1 июля по 31 декабря
			2024	2547,61	2798,69
			2025	2798,69	3008,04
			2026	3008,04	3286,33
			2027	3286,33	3237,83
			2028	3237,83	3524,86

<*> организация на упрощенной системе налогообложения.

**ДЕПАРТАМЕНТ
ГОСУДАРСТВЕННОГО РЕГУЛИРОВАНИЯ
ЦЕН И ТАРИФОВ ОРЛОВСКОЙ ОБЛАСТИ
ПРИКАЗ**

18 декабря 2023 года № 329-т
г. Орёл

Об установлении МУП «Ливенские тепловые сети» долгосрочных параметров регулирования и долгосрочных тарифов на услуги по передаче тепловой энергии, поставляемой АО «Квадра — Генерирующая компания» по сетям МУП «Ливенские тепловые сети» потребителям

В соответствии с Федеральным законом от 27 июля 2010 года № 190-ФЗ «О теплоснабжении», постановлением Правительства Российской Федерации от 22 октября 2012 года № 1075 «О ценообразовании в сфере теплоснабжения», приказом Федеральной службы по тарифам от 7 июня 2013 года № 163 «Об утверждении Регламента открытия дел об установлении регулируемых цен (тарифов) и отмене регулирования тарифов в сфере теплоснабжения», приказом Федеральной службы по тарифам от 13 июня 2013 года № 760-э «Об утверждении Методических указаний по расчету регулируемых цен (тарифов) в сфере теплоснабжения», постановлением Правительства Орловской области от 28 марта 2023 года № 254 «Об утверждении Положения о Департаменте государственного регулирования цен и тарифов Орловской области» п р и к а з ы в а ю:

1. Установить долгосрочные параметры регулирования МУП «Ливенские тепловые сети» на долгосрочный период регулирования для формирования долгосрочных тарифов на услуги по передаче тепловой энергии, поставляемой АО «Квадра — Генерирующая компания» по сетям МУП «Ливенские тепловые сети», с использованием метода индексации установленных тарифов согласно приложению 1.

2. Установить МУП «Ливенские тепловые сети» долгосрочные тарифы на услуги по передаче тепловой энергии, поставляемой АО «Квадра — Генерирующая компания» по сетям МУП «Ливенские тепловые сети» потребителям, на 2024-2028 годы согласно приложению 2.

3. Тарифы, установленные в пункте 2 настоящего приказа, действуют с 1 января 2024 года по 31 декабря 2028 года.

4. Признать утратившими силу:

приказ Управления по тарифам и ценовой политике Орловской области от 18 декабря 2018 года № 550-т «Об установлении МУП «Ливенские тепловые сети» долгосрочных параметров регулирования и долгосрочных тарифов на услуги по передаче тепловой энергии, поставляемой АО «Квадра — Генерирующая компания» по сетям МУП «Ливенские тепловые сети» на территории г. Ливны Орловской области потребителям»;

приказ Управления по тарифам и ценовой политике Орловской области от 11 декабря 2019 года № 433-т «О внесении изменений в приказ Управления по тарифам и ценовой политике Орловской области от 18 декабря 2018 года

№ 550-т «Об установлении МУП «Ливенские тепловые сети» долгосрочных параметров регулирования и долгосрочных тарифов на услуги по передаче тепловой энергии, поставляемой ПАО «Квадра — Генерирующая компания» по сетям МУП «Ливенские тепловые сети» на территории г. Ливны Орловской области потребителям»;

приказ Управления по тарифам и ценовой политике Орловской области от 14 декабря 2020 года № 488-т «О внесении изменения в приказ Управления по тарифам и ценовой политике Орловской области от 18 декабря 2018 года № 550-т «Об установлении МУП «Ливенские тепловые сети» долгосрочных параметров регулирования и долгосрочных тарифов на услуги по передаче тепловой энергии, поставляемой ПАО «Квадра — Генерирующая компания» по сетям МУП «Ливенские тепловые сети» на территории г. Ливны Орловской области потребителям»;

приказ Управления по тарифам и ценовой политике Орловской области от 8 декабря 2021 года № 446-т «О внесении изменения в приказ Управления по тарифам и ценовой политике Орловской области от 18 декабря 2018 года № 550-т «Об установлении МУП «Ливенские тепловые сети» долгосрочных параметров регулирования и долгосрочных тарифов на услуги по передаче тепловой энергии, поставляемой ПАО «Квадра — Генерирующая компания» по сетям МУП «Ливенские тепловые сети» на территории г. Ливны Орловской области потребителям»;

приказ Управления по тарифам и ценовой политике Орловской области от 25 ноября 2022 года № 563-т «О внесении изменения в приказ Управления по тарифам и ценовой политике Орловской области от 18 декабря 2018 года № 550-т «Об установлении МУП «Ливенские тепловые сети» долгосрочных параметров регулирования и долгосрочных тарифов на услуги по передаче тепловой энергии, поставляемой ПАО «Квадра — Генерирующая компания» по сетям МУП «Ливенские тепловые сети» на территории г. Ливны Орловской области потребителям»;

пункт 2 приказа Управления по тарифам и ценовой политике Орловской области от 22 марта 2023 года № 33-т «О внесении изменений в некоторые приказы Управления по тарифам и ценовой политике Орловской области».

5. Настоящий приказ вступает в силу с 1 января 2024 года.

6. Контроль за исполнением настоящего приказа возложить на заместителя руководителя Департамента — начальника управления регулирования тарифов организаций теплоэнергетического комплекса и транспорта Сорокину И. В.

Руководитель Департамента государственного регулирования цен и тарифов Орловской области ***Е. Н. Жукова***

Приложение 1
к приказу Департамента государственного регулирования цен и тарифов Орловской области от 18 декабря 2023 года № 329-т

Долгосрочные параметры регулирования МУП «Ливенские тепловые сети» на долгосрочный период регулирования для формирования долгосрочных тарифов на услуги по передаче тепловой энергии, поставляемой АО «Квадра — Генерирующая компания» по сетям МУП «Ливенские тепловые сети», с использованием метода индексации установленных тарифов

№ п/п	Наименование регулируемой организации	Год	Базовый уровень операционных расходов	Индекс эффективности операционных расходов	Нормативный уровень прибыли	Уровень надежности теплоснабжения	Показатели энергосбережения и энергетической эффективности	Реализация программ в области энергосбережения и повышения энергетической эффективности
			тыс. руб.	%	%			
1	МУП «Ливенские тепловые сети»	2024	13473,73	-	-	-	-	-
		2025	-	1,0	-	-	-	-
		2026	-	1,0	-	-	-	-
		2027	-	1,0	-	-	-	-
		2028	-	1,0	-	-	-	-

Приложение 2
к приказу Департамента государственного регулирования цен и тарифов Орловской области от 18 декабря 2023 года 329-т

Долгосрочные тарифы МУП «Ливенские тепловые сети» на услуги по передаче тепловой энергии, поставляемой АО «Квадра — Генерирующая компания» по сетям МУП «Ливенские тепловые сети» потребителям, на 2024-2028 годы

№ п/п	Наименование регулируемой организации	Вид тарифа	Год	Вода	
1	МУП «Ливенские тепловые сети»	Для потребителей, в случае отсутствия дифференциации тарифов по схеме подключения (без НДС)			
		одноставочный, руб./Гкал		Тарифы на услуги по передаче тепловой энергии с 1 января по 30 июня	Тарифы на услуги по передаче тепловой энергии с 1 июля по 31 декабря
			2024	618,89	685,89
			2025	685,89	673,98
			2026	673,98	721,76
			2027	721,76	705,37
			2028	705,37	790,15

**ДЕПАРТАМЕНТ
ГОСУДАРСТВЕННОГО РЕГУЛИРОВАНИЯ
ЦЕН И ТАРИФОВ ОРЛОВСКОЙ ОБЛАСТИ
ПРИКАЗ**

18 декабря 2023 года № 331-т
г. Орёл

**О внесении изменений в приказ Управления по тарифам и ценовой политике Орловской области от 11 декабря 2019 года № 434-т «Об установлении МУП «Ливенские тепловые сети» дол

2	ООО «ТСК-Орел» (тарифы для потребителей, подключенных к тепловой сети после центральных тепловых пунктов, эксплуатируемых теплоснабжающей организацией)	2024	4664,21	-	-	-	-	-
		2025	-	1,0	-	-	-	-
		2026	-	1,0	-	-	-	-
		2027	-	1,0	-	-	-	-
		2028	-	1,0	-	-	-	-

Приложение 2
к приказу Департамента государственного регулирования цен и тарифов Орловской области от 18 декабря 2023 года № 335-т

Долгосрочные тарифы на тепловую энергию, поставляемую ООО «ТСК-Орел» потребителям, на 2024—2028 годы

№ п/п	Наименование регулируемой организации	Вид тарифа	Год	Вода	
				Тарифы на тепловую энергию с 1 января по 30 июня	Тарифы на тепловую энергию с 1 июля по 31 декабря
1	ООО «ТСК-Орел»	Для потребителей, подключенных к тепловой сети без дополнительного преобразования тепловой энергии на центральных тепловых пунктах, эксплуатируемых теплоснабжающей организацией (без НДС)			
		одноставочный, руб./Гкал	2024	1295,25	1415,01
			2025	1415,01	1466,81
			2026	1466,81	1548,66
			2027	1548,66	1576,66
			2028	1576,66	1672,79
		Население (тарифы указываются с учетом НДС)*			
		одноставочный, руб./Гкал	2024	1554,30	1698,01
			2025	1698,01	1760,17
			2026	1760,17	1858,39
			2027	1858,39	1891,99
			2028	1891,99	2007,35
2	ООО «ТСК-Орел»	Для потребителей, подключенных к тепловой сети после центральных тепловых пунктов, расположенных по адресам: город Орел, Московское шоссе, 166а и Московское шоссе, 178а, эксплуатируемых теплоснабжающей организацией (без НДС)			
		одноставочный, руб./Гкал	2024	1656,69	1837,25
			2025	1837,25	1759,19
			2026	1759,19	1992,98
			2027	1992,98	1859,93
			2028	1859,93	2156,28
		Население (тарифы указываются с учетом НДС)*			
		одноставочный, руб./Гкал	2024	1988,03	2204,70
			2025	2204,70	2111,03
			2026	2111,03	2391,58
			2027	2391,58	2231,92
			2028	2231,92	2587,54

* Выделяется в целях реализации пункта 6 статьи 168 Налогового кодекса Российской Федерации (часть вторая).

ДЕПАРТАМЕНТ ГОСУДАРСТВЕННОГО РЕГУЛИРОВАНИЯ ЦЕН И ТАРИФОВ ОРЛОВСКОЙ ОБЛАСТИ ПРИКАЗ

18 декабря 2023 года № 336-т
г. Орёл

Об установлении долгосрочных параметров регулирования и долгосрочных тарифов на тепловую энергию, произведенную котельными, поставляемую МУП «Ливенские тепловые сети» потребителям

В соответствии с Федеральным законом от 27 июля 2010 года № 190-ФЗ «О теплоснабжении», постановлением Правительства Российской Федерации от 22 октября 2012 года № 1075 «О ценообразовании в сфере теплоснабжения», приказом Федеральной службы по тарифам от 7 июня 2013 года № 163 «Об утверждении Регламента открытия дел об установлении регулируемых цен (тарифов) и отмене регулирования тарифов в сфере теплоснабжения», приказом Федеральной службы по тарифам от 13 июня 2013 года № 760-э «Об утверждении Методических указаний по расчету регулируемых цен (тарифов) в сфере теплоснабжения», постановлением Правительства Орловской области от 28 марта 2023 года № 254 «Об утверждении Положения о Департаменте государственного регулирования цен и тарифов Орловской области» п р и к а з ы в а ю:

1. Установить долгосрочные параметры регулирования МУП «Ливенские тепловые сети» на долгосрочный период регулирования для формирования долгосрочных тарифов на тепловую энергию, произведенную котельными, с использованием метода индексации установленных тарифов согласно приложению 1.

2. Установить долгосрочные тарифы на тепловую энергию, произведенную котельными, поставляемую МУП «Ливенские тепловые сети» потребителям, на 2024—2028 годы согласно приложению 2.

3. Тарифы, установленные в пункте 2 настоящего приказа, действуют с 1 января 2024 года по 31 декабря 2028 года.

4. Признать утратившими силу:

приказ Управления по тарифам и ценовой политике Орловской области от 18 декабря 2018 года № 549-т «Об установлении долгосрочных параметров регулирования и долгосрочных тарифов на тепловую энергию, произведенную котельными, поставляемую МУП «Ливенские тепловые сети» на территории г. Ливны Орловской области потребителям»;

приказ Управления по тарифам и ценовой политике Орловской области от 11 декабря 2019 года № 432-т «О внесении изменений в приказ Управления по тарифам и ценовой политике Орловской области от 18 декабря 2018 года № 549-т «Об установлении долгосрочных параметров регулирования и долгосрочных тарифов на тепловую энергию, поставляемую МУП «Ливенские тепловые сети» на территории г. Ливны Орловской области потребителям»;

приказ Управления по тарифам и ценовой политике Орловской области от 14 декабря 2020 года № 489-т «О внесении изменений в приказ Управления по тарифам и ценовой политике Орловской области от 18 декабря 2018 года № 549-т «Об установлении долгосрочных параметров регулирования и долгосрочных тарифов на тепловую энергию, поставляемую МУП «Ливенские тепловые сети» на территории г. Ливны Орловской области потребителям»;

приказ Управления по тарифам и ценовой политике Орловской области от 8 декабря 2021 года № 445-т «О внесении изменения в приказ Управления по тарифам и ценовой политике Орловской области от 18 декабря 2018 года № 549-т «Об установлении долгосрочных параметров регулирования и долгосрочных тарифов на тепловую энергию, произведенную котельными, поставляемую МУП «Ливенские тепловые сети» на территории г. Ливны Орловской области потребителям»;

приказ Управления по тарифам и ценовой политике Орловской области от 25 ноября 2022 года № 562-т «О внесении изменения в приказ Управления по тарифам и ценовой политике Орловской области от 18 декабря 2018 года № 549-т «Об установлении долгосрочных параметров регулирования и долгосрочных тарифов на тепловую энергию, произведенную котельными, поставляемую МУП «Ливенские тепловые сети» на территории г. Ливны Орловской области потребителям».

5. Настоящий приказ вступает в силу с 1 января 2024 года.

6. Контроль за исполнением настоящего приказа возложить на заместителя руководителя Департамента — начальника управления регулирования тарифов организаций теплоэнергетического комплекса и транспорта Сорокину И. В.

Руководитель Департамента государственного регулирования цен и тарифов Орловской области ***Е. Н. Жукова***

Приложение 1
к приказу Департамента государственного регулирования цен и тарифов Орловской области от 18 декабря 2023 года № 336-т

Долгосрочные параметры регулирования МУП «Ливенские тепловые сети» на долгосрочный период регулирования для формирования долгосрочных тарифов на тепловую энергию, произведенную котельными, с использованием метода индексации установленных тарифов

№ п/п	Наименование регулируемой организации	Год	Базовый уровень операционных расходов	Индекс эффективности операционных расходов	Нормативный уровень прибыли	Уровень надежности теплоснабжения	Показатели энергосбережения и энергетической эффективности	Реализация программ в области энергосбережения и повышения энергетической эффективности
			тыс. руб.	%	%			
1	МУП «Ливенские тепловые сети»	2024	18774,51	-	-	-	-	-
		2025	-	1,0	-	-	-	-
		2026	-	1,0	-	-	-	-
		2027	-	1,0	-	-	-	-
		2028	-	1,0	-	-	-	-

Приложение 2
к приказу Департамента государственного регулирования цен и тарифов Орловской области от 18 декабря 2023 года № 336-т

Долгосрочные тарифы на тепловую энергию, произведенную котельными, поставляемую МУП «Ливенские тепловые сети» потребителям, на 2024—2028 годы

№ п/п	Наименование регулируемой организации	Вид тарифа	Год	Вода	
1.	МУП «Ливенские тепловые сети»	Для потребителей, в случае отсутствия дифференциации тарифов по схеме подключения (без НДС)			
		одноставочный, руб./Гкал		Тарифы на тепловую энергию с 1 января по 30 июня	Тарифы на тепловую энергию с 1 июля по 31 декабря
			2024	2226,40	2446,47
			2025	2466,47	2374,37
			2026	2374,37	2606,47
			2027	2606,47	2511,99
			2028	2511,99	2867,86
		Население (тарифы указываются с учетом НДС)*			
		одноставочный, руб./Гкал		Тарифы на тепловую энергию с 1 января по 30 июня	Тарифы на тепловую энергию с 1 июля по 31 декабря
			2024	2671,68	2935,76
			2025	2935,76	2849,24
			2026	2849,24	3127,76
			2027	3127,76	3014,39
			2028	3014,39	3441,43

* Выделяется в целях реализации пункта 6 статьи 168 Налогового кодекса Российской Федерации (часть вторая).

ДЕПАРТАМЕНТ ГОСУДАРСТВЕННОГО РЕГУЛИРОВАНИЯ ЦЕН И ТАРИФОВ ОРЛОВСКОЙ ОБЛАСТИ ПРИКАЗ

15 декабря 2023 года № 288-т
г. Орёл

Об установлении долгосрочных параметров регулирования и долгосрочных тарифов на тепловую энергию, поставляемую ООО «Коммунсервис» потребителям

В соответствии с Федеральным законом от 27 июля 2010 года № 190-ФЗ «О теплоснабжении», постановлением Правительства Российской Федерации от 22 октября 2012 года № 1075 «О ценообразовании в сфере теплоснабжения», приказом Федеральной службы по тарифам от 7 июня 2013 года № 163 «Об утверждении Регламента открытия дел об установлении регулируемых цен (тарифов) и отмене регулирования тарифов в сфере теплоснабжения», приказом Федеральной службы по тарифам от 13 июня 2013 года № 760-э «Об утверждении Методических указаний по расчету регулируемых цен (тарифов) в сфере теплоснабжения», постановлением Правительства Орловской области от 28 марта 2023 года № 254 «Об утверждении Положения о Департаменте государственного регулирования цен и тарифов Орловской области» п р и к а з ы в а ю:

1. Установить долгосрочные параметры регулирования ООО «Коммунсервис» на долгосрочный период регулирования для формирования долгосрочных тарифов на тепловую энергию с использованием метода индексации установленных тарифов согласно приложению 1.

2. Установить долгосрочные тарифы на тепловую энергию, поставляемую ООО «Коммунсервис» потребителям, на 2024-2028 годы согласно приложению 2.

3. Тарифы, установленные в пункте 2 настоящего приказа, действуют с 1 января 2024 года по 31 декабря 2028 года.

4. Признать утратившими силу:

приказ Управления по тарифам и ценовой политике Орловской области от 1 февраля 2019 года № 18-т «Об установлении долгосрочных параметров регулирования и долгосрочных тарифов на тепловую энергию, поставляемую ООО «Коммунсервис» (место нахождения: Орловская область, Знаменский район, с. Знаменское, ул. М. Горького, д. 4) на территории Хотынецкого района Орловской области потребителям»;

приказ Управления по тарифам и ценовой политике Орловской области от 10 декабря 2019 года № 408-т «О внесении изменения в приказ Управления по тарифам и ценовой политике Орловской области от 1 февраля 2019 года № 18-т «Об установлении долгосрочных параметров регулирования и долгосрочных тарифов на тепловую энергию, поставляемую ООО «Коммунсервис» (место нахождения: Орловская область, Знаменский район, с. Знаменское, ул. М. Горького, д. 4) на территории Хотынецкого района Орловской области потребителям»;

приказ Управления по тарифам и ценовой политике Орловской области от 7 декабря 2020 года № 442-т «О внесении изменения в приказ Управления по тарифам и ценовой политике Орловской области от 1 февраля 2019 года № 18-т «Об установлении долгосрочных параметров регулирования и долгосрочных тарифов на тепловую энергию, поставляемую ООО «Коммунсервис» (место нахождения: Орловская область, Знаменский район, с. Знаменское, ул. М. Горького, д. 4) на территории Хотынецкого района Орловской области потребителям»;

приказ Управления по тарифам и ценовой политике Орловской области от 17 декабря 2021 года № 595-т «О внесении изменения в приказ Управления по тарифам и ценовой политике Орловской области от 1 февраля 2019 года № 18-т «Об установлении долгосрочных параметров регулирования и долгосрочных тарифов на тепловую энергию, поставляемую ООО «Коммунсервис» (место нахождения: Орловская область, Знаменский район, с. Знаменское, ул. М. Горького, д. 4) на территории Хотынецкого района Орловской области потребителям»;

приказ Управления по тарифам и ценовой политике Орловской области от 27 декабря 2021 года № 612-т «О внесении изменения в приказ Управления по тарифам и ценовой политике Орловской области от 17 декабря 2021 года № 595-Т «О внесении изменения в приказ Управления по тарифам и ценовой политике Орловской области от 1 февраля 2019 года № 18-т «Об установлении долгосрочных параметров регулирования и долгосрочных тарифов на тепловую энергию, поставляемую ООО «Коммунсервис» (место нахождения: Орловская область, Знаменский район, с. Знаменское, ул. М. Горького, д. 4) на территории Хотынецкого района Орловской области потребителям»;

приказ Управления по тарифам и ценовой политике Орловской области от 23 ноября 2022 года № 498-т «О внесении изменения в приказ Управления по тарифам и ценовой политике Орловской области от 1 февраля 2019 года № 18-т «Об установлении долгосрочных параметров регулирования и долгосрочных тарифов на тепловую энергию, поставляемую ООО «Коммунсервис» (место нахождения: Орловская область, Знаменский район, с. Знаменское, ул. М. Горького, д. 4) на территории Хотынецкого района Орловской области потребителям».

5. Настоящий приказ вступает в силу с 1 января 2024 года.

6. Контроль за исполнением настоящего приказа возложить на заместителя руководителя Департамента — начальника управления регулирования тарифов организаций теплоэнергетического комплекса и транспорта Сорокину И. В.

Руководитель Департамента государственного регулирования цен и тарифов Орловской области ***Е. Н. Жукова***

Приложение 1
к приказу Департамента государственного регулирования цен и тарифов Орловской области от 15 декабря 2023 года № 288-т

Долгосрочные параметры регулирования ООО «Коммунсервис» на долгосрочный период регулирования для формирования долгосрочных тарифов на тепловую энергию с использованием метода индексации установленных тарифов

№ п/п	Наименование регулируемой организации	Год	Базовый уровень операционных расходов	Индекс эффективности операционных расходов	Нормативный уровень прибыли	Уровень надежности тепло-снабжения	Показатели энерго-сбере-жения и энергетической эффективности	Реализация программ в области энерго-сбережения и повышения энергети-ческой эффектив-ности
			тыс. руб.	%	%			
1.	ООО «Коммунсервис»	2024	3858,81	-	-	-	-	-
		2025	-	1,0	-	-	-	-
		2026	-	1,0	-	-	-	-
		2027	-	1,0	-	-	-	-
		2028	-	1,0	-	-	-	-

Приложение 2
к приказу Департамента государственного регулирования цен и тарифов Орловской области от 15 декабря 2023 года № 288-т

Долгосрочные тарифы на тепловую энергию, поставляемую ООО «Коммунсервис» потребителям, на 2024—2028 годы

№ п/п	Наименование регулируемой организации	Вид тарифа	Год	Вода	
1.	ООО «Коммунсервис»	Для потребителей, в случае отсутствия дифференциации тарифов по схеме подключения (НДС не облагается)*			
		односта-вочный, руб./Гкал		Тарифы на тепловую энергию с 1 января по 30 июня	Тарифы на тепловую энергию с 1 июля по 31 декабря
			2024	2460,04	2695,80
			2025	2695,80	2644,76
			2026	2644,76	3159,19
			2027	3159,19	2389,90
			2028	3020,62	3020,62
		Население (НДС не облагается)*			
		односта-вочный, руб./Гкал		Тарифы на тепловую энергию с 1 января по 30 июня	Тарифы на тепловую энергию с 1 июля по 31 декабря
			2024	2460,04	2695,80
			2025	2695,80	2644,76
			2026	2644,76	3159,19
			2027	3159,19	2389,90
			2028	3020,62	3020,62

<*> Организация на упрощенной системе налогообложения

ДЕПАРТАМЕНТ ГОСУДАРСТВЕННОГО РЕГУЛИРОВАНИЯ ЦЕН И ТАРИФОВ ОРЛОВСКОЙ ОБЛАСТИ ПРИКАЗ

15 декабря 2023 года № 289-т
г. Орёл

О внесении изменений в приказ Управления по тарифам и ценовой политике Орловской области от 23 ноября 2022 года № 504-т «Об установлении долгосрочных параметров регулирования и долгосрочных тарифов на тепловую энергию, поставляемую ООО «ТеплоМир» на территории Урицкого района Орловской области потребителям»

В соответствии с Федеральным законом от 27 июля 2010 года № 190-ФЗ «О теплоснабжении», постановлением Правительства Российской Федерации от 22 октября 2012 года № 1075 «О ценообразовании в сфере теплоснабжения», приказом Федеральной службы по тарифам от 7 июня 2013 года № 163 «Об утверждении Регламента открытия дел об установлении регулируемых цен (тарифов) и отмене регулирования тарифов в сфере теплоснабжения», приказом Федеральной службы по тарифам от 13 июня 2013 года № 760-э «Об утверждении Методических указаний по расчету регулируемых цен (тарифов) в сфере теплоснабжения», постановлением Правительства Орловской области от 28 марта 2023 года № 254 «Об утверждении Положения о Департаменте государственного регулирования цен и тарифов Орловской области» п р и к а з ы в а ю:

1. Внести в приказ Управления по тарифам и ценовой политике Орловской области от 23 ноября 2022 года № 504-т «Об установлении долгосрочных параметров регулирования и долгосрочных тарифов на тепловую энергию, поставляемую ООО «ТеплоМир» на территории Урицкого района Орловской области потребителям» следующие изменения:

1) в преамбуле слова «постановлением Правительства Орловской области от 22 декабря 2014 года № 408 «Об утверждении Положения об Управлении по тарифам и ценовой политике Орловской области» заменить словами «постановлением Правительства Орловской области от 28 марта 2023 года № 254 «Об утверждении Положения о Департаменте государственного регулирования цен и тарифов Орловской области»;

2) в пункте 6 слова «заместителя начальника Управления по тарифам и ценовой политике Орловской области» заменить словами «заместителя руководителя Департамента государственного регулирования цен и тарифов Орловской области»;

3) приложение 2 изложить в новой редакции согласно приложению.

2. Настоящий приказ вступает в силу со дня официального опубликования, за исключением подпункта 3 пункта 1, вступающего в силу с 1 января 2024 года.

Руководитель Департамента государственного регулирования цен и тарифов Орловской области ***Е. Н. Жукова***

Приложение
к приказу Департамента государственного регулирования цен и тарифов Орловской области от 15 декабря 2023 года № 289-т

Приложение 2
к приказу Управления по тарифам и ценовой политике Орловской области от 23 ноября 2022 года № 504-т

Долгосрочные тарифы на тепловую энергию, поставляемую ООО «ТеплоМир» на территории Урицкого района Орловской области потребителям, на 2023—2025 годы

№ п/п	Наименование регулируемой организации	Вид тарифа	Год	Вода	
1	ООО «ТеплоМир»	Для потребителей, в случае отсутствия дифференциации тарифов по схеме подключения (НДС не облагается)*			
		односта-вочный, руб./Гкал	2023	2917,66	
				Тарифы на тепловую энергию с 1 января по 30 июня	Тарифы на тепловую энергию с 1 июля по 31 декабря
			2024	2917,66	3209,48
			2025	3209,48	3316,67
		Население (НДС не облагается)*			
		односта-вочный, руб./Гкал	2023	2917,66	
				Тарифы на тепловую энергию с 1 января по 30 июня	Тарифы на тепловую энергию с 1 июля по 31 декабря
			2024	2917,66	3209,48
			2025	3209,48	3316,67

<*> Организация на упрощенной системе налогообложения.

ДЕПАРТАМЕНТ ГОСУДАРСТВЕННОГО РЕГУЛИРОВАНИЯ ЦЕН И ТАРИФОВ ОРЛОВСКОЙ ОБЛАСТИ ПРИКАЗ

15 декабря 2023 года № 290-т
г. Орёл

О внесении изменений в приказ Управления по тарифам и ценовой политике Орловской области от 16 декабря 2021 года № 542-т «Об установлении долгосрочных параметров регулирования и долгосрочных тарифов на тепловую энергию, поставляемую ООО «УК «Жилкомплекс» потребителям многоквартирного дома, расположенного по адресу: г. Орёл, пер. Межевой, д. 7

В соответствии с Федеральным законом от 27 июля 2010 года № 190-ФЗ «О теплоснабжении», постановлением Правительства Российской Федерации от 22 октября 2012 года № 1075 «О ценообразовании в сфере теплоснабжения», приказом Федеральной службы по тарифам от 7 июня 2013 года № 163 «Об утверждении Регламента открытия дел об установлении регулируемых цен (тарифов) и отмене регулирования тарифов в сфере теплоснабжения», приказом Федеральной службы по тарифам от 13 июня 2013 года № 760-э «Об утверждении Методических указаний по расчету регулируемых цен (тарифов) в сфере теплоснабжения», постановлением Правительства Орловской области от 28 марта 2023 года № 254 «Об утверждении Положения о Департаменте государственного регулирования цен и тарифов Орловской области» п р и к а з ы в а ю:

1. Внести в приказ Управления по тарифам и ценовой политике Орловской области от 16 декабря 2021 года № 542-т «Об установлении долгосрочных параметров регулирования и долгосрочных тарифов на тепловую энергию, поставляемую ООО «УК «Жилкомплекс» потребителям многоквартирного дома, расположенного по адресу: г. Орёл, пер. Межевой, д. 7» следующие изменения:

1) в преамбуле слова «постановлением Правительства Орловской области от 22 декабря 2014 года № 408 «Об утверждении Положения об Управлении по тарифам и ценовой политике Орловской области» заменить словами «постановлением Правительства Орловской области от 28 марта 2023 года № 254 «Об утверждении Положения о Департаменте государственного регулирования цен и тарифов Орловской области»;

2) в пункте 5 слова «заместителя начальника Управления по тарифам и ценовой политике Орловской области» заменить словами «заместителя руководителя Департамента государственного регулирования цен и тарифов Орловской области»;

3) приложение 2 изложить в новой редакции согласно приложению.

2. Настоящий приказ вступает в силу со дня официального опубликования, за исключением подпункта 3 пункта 1, вступающего в силу с 1 января 2024 года.

Руководитель Департамента государственного регулирования цен и тарифов Орловской области ***Е. Н. Жукова***

Приложение
к приказу Департамента государственного регулирования цен и тарифов Орловской области от 15 декабря 2023 года № 290-т

Приложение 2
к приказу Управления по тарифам и ценовой политике Орловской области от 16 декабря 2021 года № 542-т

Тарифы на тепловую энергию, поставляемую ООО «УК «Жилкомплекс» потребителям многоквартирного дома, расположенного по адресу: г. Орёл, пер. Межевой, д. 7

№ п/п	Наименование регулируемой организации	Вид тарифа	Год	Вода	
1	ООО «УК «Жилкомплекс»	Для потребителей, в случае отсутствия дифференциации тарифов по схеме подключения (НДС не облагается)*			
		односта-вочный, руб./Гкал		Тарифы на тепловую энергию с 1 января по 30 июня	Тарифы на тепловую энергию с 1 июля по 31 декабря
			2022	2291,97	2291,98**
			2023	2497,84***	
				Тарифы на тепловую энергию с 1 января по 30 июня	Тарифы на тепловую энергию с 1 июля по 31 декабря
			2024	2497,84	2497,84
		Население (НДС не облагается)*			
		односта-вочный, руб./Гкал		Тарифы на тепловую энергию с 1 января по 30 июня	Тарифы на тепловую энергию с 1 июля по 31 декабря
			2022	2291,97	2291,98**
			2023	2497,84***	
				Тарифы на тепловую энергию с 1 января по 30 июня	Тарифы на тепловую энергию с 1 июля по 31 декабря
			2024	2497,84	2497,84

* Организация на упрощенной системе налогообложения.

** В соответствии с постановлением Правительства Российской Федерации «Об особенностях индексации регулируемых цен (тарифов) с 1 декабря 2022 г. по 31 декабря 2023 г. и о внесении изменений в некоторые акты Правительства Российской Федерации» тариф не применяется с 1 декабря 2022 года.

*** Тариф вводится в действие с 1 декабря 2022 года.

ДЕПАРТАМЕНТ ГОСУДАРСТВЕННОГО РЕГУЛИРОВАНИЯ ЦЕН И ТАРИФОВ ОРЛОВСКОЙ ОБЛАСТИ ПРИКАЗ

15 декабря 2023 года № 291-т
г. Орёл

Об установлении одноставочных тарифов на тепловую энергию, поставляемую ООО «Теплосеть» на территории пгт. Верховье в Верховском районе Орловской области потребителям

В соответствии с Федеральным законом от 27 июля 2010 года № 190-ФЗ «О теплоснабжении», постановлением Правительства Российской Федерации от 22 октября 2012 года № 1075 «О ценообразовании в сфере теплоснабжения», приказом Федеральной службы по тарифам от 7 июня 2013 года № 163 «Об утверждении Регламента открытия дел об установлении регулируемых цен (тарифов) и отмене регулирования тарифов в сфере теплоснабжения», приказом Федеральной службы по тарифам от 13 июня 2013 года № 760-э «Об утверждении Методических указаний по расчету регулируемых цен (тарифов) в сфере теплоснабжения», постановлением Правительства Орловской области от 28 марта 2023 года № 254 «Об утверждении Положения о Департаменте государственного регулирования цен и тарифов Орловской области» п р и к а з ы в а ю:

1. Установить одноставочные тарифы на тепловую энергию, поставляемую ООО «Теплосеть» на территории пгт. Верховье в Верховском районе Орловской области потребителям от централизованных источников теплоснабжения, на 2024 год согласно приложению 1.

2. Установить одноставочные тарифы на тепловую энергию, поставляемую ООО «Теплосеть» на территории пгт. Верховье в Верховском районе Орловской области потребителям от автономной котельной, расположенной по адресу: Орловская область, Верховский район, пгт. Верховье, ул. Советская, дом 1а, на 2024 год согласно приложению 2.

3. Тарифы, установленные в пунктах 1, 2 настоящего приказа, действуют с 1 января 2024 года по 31 декабря 2024 года.

4. Признать утратившими силу:

приказ Управления по тарифам и ценовой политике Орловской области от 11 декабря 2018 года № 451-т «Об установлении долгосрочных параметров регулирования и долгосрочных тарифов на тепловую энергию, поставляемую МУП «Теплосервис» п. Верховье в Верховском районе Орловской области потребителям»;

приказ Управления по тарифам и ценовой политике Орловской области от 10 декабря 2019 года № 584-т «О внесении изменений в приказ Управления по тарифам и ценовой политике Орловской области от 11 декабря 2018 года № 451-т «Об установлении долгосрочных параметров регулирования и долгосрочных тарифов на тепловую энергию, поставляемую МУП «Теплосервис» п. Верховье в Верховском районе Орловской области потребителям»;

приказ Управления по тарифам и ценовой политике Орловской области от 30 ноября 2020 года № 348-т «О внесении изменений в приказ Управления по тарифам и ценовой политике Орловской области от 11 декабря 2018 года № 451-т «Об установлении долгосрочных параметров регулирования и долгосрочных тарифов на тепловую энергию, поставляемую МУП «Теплосервис» п. Верховье в Верховском районе Орловской области потребителям»;

приказ Управления по тарифам и ценовой политике Орловской области от 9 декабря 2021 года № 452-т «О внесении изменений в приказ Управления по тарифам и ценовой политике Орловской области от 11 декабря 2018 года № 451-т «Об установлении долгосрочных параметров регулирования и долгосрочных тарифов на тепловую энергию, поставляемую МУП «Теплосервис» п. Верховье в Верховском районе Орловской области потребителям»;

приказ Управления по тарифам и ценовой политике Орловской области от 23 ноября 2022 года № 496-т «О внесении изменений в приказ Управления по тарифам и ценовой политике Орловской области от 11 декабря 2018 года № 451-т «Об установлении долгосрочных параметров регулирования и долгосрочных тарифов на тепловую энергию, поставляемую МУП «Теплосервис» п. Верховье в Верховском районе Орловской области потребителям».

5. Настоящий приказ вступает в силу с 1 января 2024 года.

6. Контроль за исполнением настоящего приказа возложить на заместителя руководителя Департамента — начальника управления регулирования тарифов организаций теплоэнергетического комплекса и транспорта Сорокину И. В.

Руководитель Департамента государственного регулирования цен и тарифов Орловской области ***Е. Н. Жукова***

Приложение 1
к приказу Департамента государственного регулирования цен и тарифов Орловской области от 15 декабря 2023 года № 291-т

Одноставочные тарифы на тепловую энергию, поставляемую ООО «Теплосеть» на территории пгт. Верховье в Верховском районе Орловской области потребителям от централизованных источников теплоснабжения, на 2024 год

№ п/п	Наименование регулируемой организации	Вид тарифа	Год	Вода	
				Тарифы на тепловую энергию с 1 января по 30 июня	Тарифы на тепловую энергию с 1 июля по 31 декабря
1		Для потребителей, в случае отсутствия дифференциации тарифов по схеме подключения (НДС не облагается) *			
-	ООО «Теплосеть»	односта вочный, руб./Гкал	2024	2618,78	2789,73
2		Население (НДС не облагается) *			
-	ООО «Теплосеть»	односта вочный, руб./Гкал	2024	2618,78	2789,73

* Организация на упрощенной системе налогообложения

Приложение 2
к приказу Департамента государственного регулирования цен и тарифов Орловской области от 15 декабря 2023 года № 291-т

Одноставочные тарифы на тепловую энергию, поставляемую ООО «Теплосеть» на территории пгт. Верховье в Верховском районе Орловской области потребителям от автономной котельной, расположенной по адресу: Орловская область, Верховский район, пгт. Верховье, ул. Советская, дом 1а, на 2024 год

№ п/п	Наименование регулируемой организации	Вид тарифа	Год	Вода	
				Тарифы на тепловую энергию с 1 января по 30 июня	Тарифы на тепловую энергию с 1 июля по 31 декабря
1		Для потребителей, в случае отсутствия дифференциации тарифов по схеме подключения (НДС не облагается) *			
-	ООО «Теплосеть»	односта вочный, руб./Гкал	2024	2344,89	2354,71
2		Население (НДС не облагается) *			
-	ООО «Теплосеть»	односта вочный, руб./Гкал	2024	2344,89	2354,71

* организация на упрощенной системе налогообложения

ДЕПАРТАМЕНТ ГОСУДАРСТВЕННОГО РЕГУЛИРОВАНИЯ ЦЕН И ТАРИФОВ ОРЛОВСКОЙ ОБЛАСТИ ПРИКАЗ

15 декабря 2023 года № 292-т
г. Орёл

Об установлении одноставочных тарифов на тепловую энергию, поставляемую ООО «Теплосеть» на территории пгт. Глазуновка Глазуновского района Орловской области потребителям

В соответствии с Федеральным законом от 27 июля 2010 года № 190-ФЗ «О теплоснабжении», постановлением Правительства Российской Федерации от 22 октября 2012 года № 1075 «О ценообразовании в сфере теплоснабжения», приказом Федеральной службы по тарифам от 7 июня 2013 года № 163 «Об утверждении Регламента открытия дел об установлении регулируемых цен (тарифов) и отмене регулирования тарифов в сфере теплоснабжения», приказом Федеральной службы по тарифам от 13 июня 2013 года № 760-э «Об утверждении Методических указаний по расчету регулируемых цен (тарифов) в сфере теплоснабжения», постановлением Правительства Орловской области от 28 марта 2023 года № 254 «Об утверждении Положения о Департаменте государственного регулирования цен и тарифов Орловской области» п р и к а з ы в а ю:

1. Установить одноставочные тарифы на тепловую энергию, поставляемую ООО «Теплосеть» на территории пгт. Глазуновка Глазуновского района Орловской области потребителям (за исключением потребителей, получающих тепловую энергию от котельной, расположенной по адресу: Орловская область, пгт. Глазуновка, ул. Полевая, д. 39), на 2024 год согласно приложению 1.

2. Установить одноставочные тарифы на тепловую энергию, поставляемую ООО «Теплосеть» на территории пгт. Глазуновка Глазуновского района Орловской области потребителям, вырабатываемую котельной, расположенной по адресу: Орловская область, пгт. Глазуновка, ул. Полевая, д. 39, на 2024 год согласно приложению 2.

3. Тарифы, установленные в пунктах 1, 2 настоящего приказа, действуют с 1 января 2024 года по 31 декабря 2024 года.

4. Признать утратившими силу:

приказ Управления по тарифам и ценовой политике Орловской области от 12 декабря 2018 года № 469-т «Об установлении долгосрочных параметров регулирования и долгосрочных тарифов на тепловую энергию, поставляемую МУЖКП Глазуновского района потребителям (за исключением потребителей, получающих тепловую энергию от котельной, расположенной по адресу: Орловская область, пгт. Глазуновка, ул. Полевая, д. 39)»;

приказ Управления по тарифам и ценовой политике Орловской области от 10 декабря 2019 года № 402-т «О внесении изменения в приказ Управления по тарифам и ценовой политике Орловской области от 12 декабря 2018 года № 469-Т «Об установлении долгосрочных параметров регулирования и долгосрочных тарифов на тепловую энергию, поставляемую МУЖКП Глазуновского района потребителям»;

приказ Управления по тарифам и ценовой политике Орловской области от 7 декабря 2020 года № 442-т «О внесении изменения в приказ Управления по тарифам и ценовой политике Орловской области от 12 декабря 2018 года № 469-т «Об установлении долгосрочных параметров регулирования и долгосрочных тарифов на тепловую энергию, поставляемую МУЖКП Глазуновского района потребителям»;

приказ Управления по тарифам и ценовой политике Орловской области от 8 декабря 2021 года № 414-т «О внесении изменения в приказ Управления по тарифам и ценовой политике Орловской области от 12 декабря 2018 года № 469-т «Об установлении долгосрочных параметров регулирования и долгосрочных тарифов на тепловую энергию, поставляемую МУЖКП Глазуновского района потребителям»;

приказ Управления по тарифам и ценовой политике Орловской области от 23 ноября 2022 года № 518-т «О внесении изменений в приказ Управления по тарифам и ценовой политике Орловской области от 12 декабря 2018 года № 469-т «Об установлении долгосрочных параметров регулирования и долгосрочных тарифов на тепловую энергию, поставляемую МУЖКП Глазуновского района потребителям»;

приказ Управления по тарифам и ценовой политике Орловской области от 10 декабря 2019 года № 399-т «Об установлении долгосрочных параметров регулирования и долгосрочных тарифов на тепловую энергию, поставляемую МУЖКП Глазуновского района потребителям, вырабатываемую котельной, расположенной по адресу: Орловская область, пгт. Глазуновка, ул. Полевая, д. 39»;

приказ Управления по тарифам и ценовой политике Орловской области от 7 декабря 2020 года № 443-т «О внесении изменения в приказ Управления по тарифам и ценовой политике Орловской области от 10 декабря 2019 года № 399-т «Об установлении долгосрочных параметров регулирования и долгосрочных тарифов на тепловую энергию, поставляемую МУЖКП Глазуновского района потребителям, вырабатываемую котельной, расположенной по адресу: Орловская область, пгт. Глазуновка, ул. Полевая, д. 39»;

приказ Управления по тарифам и ценовой политике Орловской области от 8 декабря 2021 года № 415-т «О внесении изменения в приказ Управления по тарифам и ценовой политике Орловской области от 10 декабря 2019 года № 399-т «Об установлении долгосрочных параметров регулирования и долгосрочных тарифов на тепловую эн

**ДЕПАРТАМЕНТ
ГОСУДАРСТВЕННОГО РЕГУЛИРОВАНИЯ
ЦЕН И ТАРИФОВ ОРЛОВСКОЙ ОБЛАСТИ
ПРИКАЗ**

18 декабря 2023 года № 355-т
г. Орёл

Об установлении долгосрочных параметров регулирования тарифов и двухкомпонентных тарифов на горячую воду в закрытой системе горячего водоснабжения, предоставляемую МУП «Тепловодсервис» в Новосильском районе Орловской области

В соответствии с Федеральным законом от 7 декабря 2011 года № 416-ФЗ «О водоснабжении и водоотведении», постановлением Правительства Российской Федерации от 13 мая 2013 года № 406 «О государственном регулировании тарифов в сфере водоснабжения и водоотведения», приказом Федеральной службы по тарифам от 27 декабря 2013 года № 1746-э «Об утверждении Методических указаний по расчету регулируемых тарифов в сфере водоснабжения и водоотведения», постановлением Правительства Орловской области от 28 марта 2023 года № 254 «Об утверждении Положения о Департаменте государственного регулирования цен и тарифов Орловской области» п р и к а з ы в а ю:

1. Установить долгосрочные параметры регулирования тарифов МУП «Тепловодсервис» в Новосильском районе Орловской области на долгосрочный период регулирования при установлении тарифов с применением метода индексации на 2024—2028 годы согласно приложению 1.

2. Установить двухкомпонентные тарифы на горячую воду в закрытой системе горячего водоснабжения, предоставляемую МУП «Тепловодсервис» в Новосильском районе Орловской области, с применением метода индексации для всех категорий потребителей с календарной разбивкой согласно приложению 2.

3. Признать утратившими силу:

приказ Управления по тарифам и ценовой политике Орловской области от 18 декабря 2018 года № 564-т «Об определении МУП «Тепловодсервис» в Новосильском районе Орловской области долгосрочных параметров регулирования тарифов и установлении двухкомпонентных тарифов на горячую воду в закрытой системе горячего водоснабжения, поставляемую МУП «Тепловодсервис» в Новосильском районе Орловской области»;

пункт 1 приказа Управления по тарифам и ценовой политике Орловской области от 11 декабря 2019 года № 479-т «О внесении изменений в некоторые приказы Управления по тарифам и ценовой политике Орловской области»;

приказ Управления по тарифам и ценовой политике Орловской области от 14 декабря 2020 года № 496-т «О внесении изменения в приказ Управления по тарифам и ценовой политике Орловской области от 18 декабря 2018 года № 564-т «Об определении МУП «Тепловодсервис» в Новосильском районе Орловской области долгосрочных параметров регулирования тарифов и установлении двухкомпонентных тарифов на горячую воду в закрытой системе горячего водоснабжения, поставляемую МУП «Тепловодсервис» в Новосильском районе Орловской области»;

приказ Управления по тарифам и ценовой политике Орловской области от 16 декабря 2021 года № 575-т «О внесении изменения в приказ Управления по тарифам и ценовой политике Орловской области от 18 декабря 2018 года № 564-т «Об определении МУП «Тепловодсервис» в Новосильском районе Орловской области долгосрочных параметров регулирования тарифов и установлении двухкомпонентных тарифов на горячую воду в закрытой системе горячего водоснабжения, поставляемую МУП «Тепловодсервис» в Новосильском районе Орловской области»;

приказ Управления по тарифам и ценовой политике Орловской области от 24 ноября 2022 года № 549-т «О внесении изменения в приказ Управления по тарифам и ценовой политике Орловской области от 18 декабря 2018 года № 564-т «Об определении МУП «Тепловодсервис» в Новосильском районе Орловской области долгосрочных параметров регулирования тарифов и установлении двухкомпонентных тарифов на горячую воду в закрытой системе горячего водоснабжения, поставляемую МУП «Тепловодсервис» в Новосильском районе Орловской области».

4. Настоящий приказ вступает в силу с 1 января 2024 года.

5. Контроль за исполнением приказа возложить на заместителя руководителя Департамента государственного регулирования цен и тарифов Орловской области Бондареву Т. А.

Руководитель Департамента государственного регулирования цен и тарифов Орловской области ***Е. Н. Жукова***

Приложение 1
к приказу Департамента государственного регулирования цен и тарифов
Орловской области от 18 декабря 2023 г. № 355-т

Долгосрочные параметры регулирования тарифов МУП «Тепловодсервис» в Новосильском районе Орловской области на долгосрочный период регулирования при установлении тарифов с применением метода индексации на 2024—2028 годы

Наименование регулируемого тарифа	Годы	Базовый уровень операционных расходов, тыс. руб.	Индекс эффективности операционных расходов, %	Уровень потерь воды, %	Удельный расход электрической энергии, кВт·ч/куб. метр
Горячая вода в закрытой системе горячего водоснабжения	2024	-	х	0,0	х
	2025	х	1	0,0	х
	2026	х	1	0,0	х
	2027	х	1	0,0	х
	2028	х	1	0,0	х

Приложение 2
к приказу Департамента государственного регулирования цен и тарифов
Орловской области от 18 декабря 2023 г. № 355-т

Двухкомпонентные тарифы на горячую воду в закрытой системе горячего водоснабжения, предоставляемую МУП «Тепловодсервис» в Новосильском районе Орловской области, с применением метода индексации для всех категорий потребителей с календарной разбивкой

2024 год

Двухкомпонентный тариф на горячую воду в закрытой системе горячего водоснабжения	1 января 2024 года – 30 июня 2024 года		1 июля 2024 года – 31 декабря 2024 года	
	Население	Бюджетные и прочие потребители	Население	Бюджетные и прочие потребители
1. Тариф на горячую воду (за 1 куб. метр)	219 руб. 02 коп.*	-	246 руб. 64 коп.*	-
1.1. Компонент на холодную воду (за 1 куб. метр)	46 руб. 51 коп.*	-	49 руб. 96 коп.*	-
1.2. Компонент на тепловую энергию (за 1 Гкал)	2 700 руб. 04 коп.*	-	2 979 руб. 03 коп.*	-

* Налогом на добавленную стоимость не облагается.

2025 год

Двухкомпонентный тариф на горячую воду в закрытой системе горячего водоснабжения	1 января 2025 года – 30 июня 2025 года		1 июля 2025 года – 31 декабря 2025 года	
	Население	Бюджетные и прочие потребители	Население	Бюджетные и прочие потребители
1. Тариф на горячую воду (за 1 куб. метр)	246 руб. 64 коп.*	-	250 руб. 80 коп.*	-
1.1. Компонент на холодную воду (за 1 куб. метр)	49 руб. 96 коп.*	-	50 руб. 83 коп.*	-
1.2. Компонент на тепловую энергию (за 1 Гкал)	2 979 руб. 03 коп.*	-	3 028 руб. 88 коп.*	-

* Налогом на добавленную стоимость не облагается.

2026 год

Двухкомпонентный тариф на горячую воду в закрытой системе горячего водоснабжения	1 января 2026 года – 30 июня 2026 года		1 июля 2026 года – 31 декабря 2026 года	
	Население	Бюджетные и прочие потребители	Население	Бюджетные и прочие потребители
1. Тариф на горячую воду (за 1 куб. метр)	250 руб. 80 коп.*	-	271 руб. 59 коп.*	-
1.1. Компонент на холодную воду (за 1 куб. метр)	50 руб. 83 коп.*	-	53 руб. 43 коп.*	-
1.2. Компонент на тепловую энергию (за 1 Гкал)	3 028 руб. 88 коп.*	-	3 304 руб. 49 коп.*	-

* Налогом на добавленную стоимость не облагается.

2027 год

Двухкомпонентный тариф на горячую воду в закрытой системе горячего водоснабжения	1 января 2027 года – 30 июня 2027 года		1 июля 2027 года – 31 декабря 2027 года	
	Население	Бюджетные и прочие потребители	Население	Бюджетные и прочие потребители
1. Тариф на горячую воду (за 1 куб. метр)	271 руб. 59 коп.*	-	264 руб. 75 коп.*	-
1.1. Компонент на холодную воду (за 1 куб. метр)	53 руб. 43 коп.*	-	54 руб. 44 коп.*	-
1.2. Компонент на тепловую энергию (за 1 Гкал)	3 304 руб. 49 коп.*	-	3 185 руб. 51 коп.*	-

* Налогом на добавленную стоимость не облагается.

2028 год

Двухкомпонентный тариф на горячую воду в закрытой системе горячего водоснабжения	1 января 2028 года – 30 июня 2028 года		1 июля 2028 года – 31 декабря 2028 года	
	Население	Бюджетные и прочие потребители	Население	Бюджетные и прочие потребители
1. Тариф на горячую воду (за 1 куб. метр)	264 руб. 75 коп.*	-	297 руб. 28 коп.*	-
1.1. Компонент на холодную воду (за 1 куб. метр)	54 руб. 44 коп.*	-	57 руб. 18 коп.*	-
1.2. Компонент на тепловую энергию (за 1 Гкал)	3 185 руб. 51 коп.*	-	3 636 руб. 77 коп.*	-

* Налогом на добавленную стоимость не облагается.

**ДЕПАРТАМЕНТ
ГОСУДАРСТВЕННОГО РЕГУЛИРОВАНИЯ
ЦЕН И ТАРИФОВ ОРЛОВСКОЙ ОБЛАСТИ
ПРИКАЗ**

18 декабря 2023 года № 354-т
г. Орёл

О внесении изменений в приказ Управления по тарифам и ценовой политике Орловской области от 15 декабря 2020 года № 513-т «Об установлении ФГБУ «ЦЖКУ» Минобороны России в Орловской области долгосрочных параметров регулирования тарифов и двухкомпонентных тарифов на горячую воду в закрытой системе горячего водоснабжения»

В соответствии с Федеральным законом от 7 декабря 2011 года № 416-ФЗ «О водоснабжении и водоотведении», постановлением Правительства Российской Федерации от 13 мая 2013 года № 406 «О государственном регулировании тарифов в сфере водоснабжения и водоотведения», приказом Федеральной службы по тарифам от 27 декабря 2013 года № 1746-э «Об утверждении Методических указаний по расчету регулируемых тарифов в сфере водоснабжения и водоотведения», постановлением Правительства Орловской области от 28 марта 2023 года № 254 «Об утверждении Положения о Департаменте государственного регулирования цен и тарифов Орловской области» п р и к а з ы в а ю:

1. Внести в приказ Управления по тарифам и ценовой политике Орловской области от 15 декабря 2020 года № 513-т «Об установлении ФГБУ «ЦЖКУ» Минобороны России в Орловской области долгосрочных параметров регулирования тарифов и двухкомпонентных тарифов на горячую воду в закрытой системе горячего водоснабжения» следующие изменения:

1) в преамбуле слова «постановлением Правительства Орловской области от 22 декабря 2014 года № 408 «Об утверждении Положения об Управлении по тарифам и ценовой политике Орловской области» заменить словами «постановлением Правительства Орловской области от 28 марта 2023 года № 254 «Об утверждении Положения о Департаменте государственного регулирования цен и тарифов Орловской области»;

2) в пункте 5 слова «заместителя начальника Управления по тарифам и ценовой политике Орловской области» заменить словами «заместителя руководителя Департамента государственного регулирования цен и тарифов Орловской области»;

3) приложение 2 изложить в новой редакции согласно приложению.

2. Настоящий приказ вступает в силу со дня официального опубликования, за исключением подпункта 3 пункта 1, вступающего в силу с 1 января 2024 года.

Руководитель Департамента государственного регулирования цен и тарифов Орловской области ***Е. Н. Жукова***

Приложение
к приказу Департамента государственного регулирования цен и тарифов
Орловской области от 18 декабря 2023 г. № 354-т

Приложение 2
к приказу Управления по тарифам и ценовой политике Орловской области
от 15 декабря 2020 г. № 513-т

Двухкомпонентные тарифы на горячую воду в закрытой системе горячего водоснабжения ФГБУ «ЦЖКУ» Минобороны России в Орловской области Военный городок № 387

2021 год

Двухкомпонентный тариф на горячую воду в закрытой системе горячего водоснабжения	1 января 2021 года – 30 июня 2021 года		1 июля 2021 года – 31 декабря 2021 года	
	Население	Бюджетные и прочие потребители	Население	Бюджетные и прочие потребители
1. Тариф на горячую воду (за 1 куб. метр)	123 руб. 98 коп.*	-	161 руб. 62 коп.*	-
Компонент на холодную воду (за 1 куб. метр)	14 руб. 87 коп.*	14 руб. 87 коп.*	15 руб. 42 коп.*	15 руб. 42 коп.*
Компонент на тепловую энергию (за 1 Гкал)	2 195 руб. 29 коп.*	2 195 руб. 29 коп.*	2 634 руб. 30 коп.*	2 634 руб. 30 коп.*

2022 год

Двухкомпонентный тариф на горячую воду в закрытой системе горячего водоснабжения	1 января 2022 года – 30 июня 2022 года		1 июля 2022 года – 31 декабря 2022 года**	
	Население	Бюджетные и прочие потребители	Население	Бюджетные и прочие потребители
1. Тариф на горячую воду (за 1 куб. метр)	161 руб. 62 коп.*	-	194 руб. коп.*	-
1.1. Компонент на холодную воду (за 1 куб. метр)	15 руб. 42 коп.*	15 руб. 42 коп.*	15 руб. 98 коп.*	15 руб. коп.*
1.2. Компонент на тепловую энергию (за 1 Гкал)	2 634 руб. 30 коп.*	2 634 руб. 30 коп.*	3 157 руб. 37 коп.*	3 157 руб. 37 коп.*

2023 год

Двухкомпонентный тариф на горячую воду в закрытой системе горячего водоснабжения	2023 год***	
	Население	Бюджетные и прочие потребители
1. Тариф на горячую воду (за 1 куб. метр)	232 руб. 67 коп.*	-
Компонент на холодную воду (за 1 куб. метр)	17 руб. 47 коп.*	17 руб. 47 коп.*
Компонент на тепловую энергию (за 1 Гкал)	3 788 руб. 76 коп.*	3 788 руб. 76 коп.*

2024 год

Двухкомпонентный тариф на горячую воду в закрытой системе горячего водоснабжения	1 января 2024 года – 30 июня 2024 года		1 июля 2024 года – 31 декабря 2024 года	
	Население	Бюджетные и прочие потребители	Население	Бюджетные и прочие потребители
1. Тариф на горячую воду (за 1 куб. метр)	232 руб. 67 коп.*	-	319 руб. 59 коп.*	-
1.1. Компонент на холодную воду (за 1 куб. метр)	17 руб. 47 коп.*	17 руб. 47 коп.*	19 руб. 44 коп.*	19 руб. 44 коп.*
1.2. Компонент на тепловую энергию (за 1 Гкал)	3 788 руб. 76 коп.*	3 788 руб. 76 коп.*	4 546 руб. 38 коп.*	4 546 руб. 38 коп.*

2025 год

Двухкомпонентный тариф на горячую воду в закрытой системе горячего водоснабжения	1 января 2025 года – 30 июня 2025 года		1 июля 2025 года – 31 декабря 2025 года	
	Население	Бюджетные и прочие потребители	Население	Бюджетные и прочие потребители
1. Тариф на горячую воду (за 1 куб. метр)	319 руб. 59 коп.*	-	421 руб. 66 коп.*	-
1.1. Компонент на холодную воду (за 1 куб. метр)	19 руб. 44 коп.*	19 руб. 44 коп.*	21 руб. 00 коп.*	21 руб. 00 коп.*
1.2. Компонент на тепловую энергию (за 1 Гкал)	4 546 руб. 38 коп.*	4 546 руб. 38 коп.*	6 068 руб. 77 коп.*	6 068 руб. 77 коп.*

* Налогом на добавленную стоимость не облагается.

** В соответствии с постановлением Правительства Российской Федерации от 14 ноября 2022 года № 2053 «Об особенностях индексации регулируемых цен (тарифов) с 1 декабря 2022 г. по 31 декабря 2023 г. и о внесении изменений в некоторые акты Правительства Российской Федерации» тарифы не применяются с 1 декабря 2022 года.

*** Тарифы вводятся в действие с 1 декабря 2022 года.

**ДЕПАРТАМЕНТ
ГОСУДАРСТВЕННОГО РЕГУЛИРОВАНИЯ
ЦЕН И ТАРИФОВ ОРЛОВСКОЙ ОБЛАСТИ
ПРИКАЗ**

18 декабря 2023 года № 360-т
г. Орёл

Об установлении долгосрочных параметров регулирования тарифов и двухкомпонентных тарифов на горячую воду в закрытой системе горячего водоснабжения, предоставляемую муниципальным унитарным жилищно-коммунальным предприятием Троснянского района

В соответствии с Федеральным законом от 7 декабря 2011 года № 416-ФЗ «О водоснабжении и водоотведении», постановлением Правительства Российской Федерации от 13 мая 2013 года № 406 «О государственном регулировании тарифов в сфере водоснабжения и водоотведения», приказом Федеральной службы по тарифам от 27 декабря 2013 года № 1746-э «Об утверждении Методических указаний по расчету регулируемых тарифов в сфере водоснабжения и водоотведения», постановлением Правительства Орловской области от 28 марта 2023 года № 254 «Об утверждении Положения о Департаменте государственного регулирования цен и тарифов Орловской области» п р и к а з ы в а ю:

1. Установить долгосрочные параметры регулирования тарифов муниципального унитарному жилищно-коммунальному предприятию Троснянского района на долгосрочный период регулирования при установлении тарифов с применением метода индексации на 2024—2028 годы согласно приложению 1.

2. Установить двухкомпонентные тарифы на горячую воду в закрытой системе горячего водоснабжения, предоставляемую муниципальным унитарным жилищно-коммунальным предприятием Троснянского района, с применением метода индексации для всех категорий потребителей с календарной разбивкой согласно приложению 2.

3. Признать утратившими силу:

приказ Управления по тарифам и ценовой политике Орловской области от 18 декабря 2018 года № 601-т «Об определении муниципальному унитарному жилищно-коммунальному предприятию Троснянского района долгосрочных параметров регулирования тарифов и установлении двухкомпонентных тарифов на горячую воду в закрытой системе горячего водоснабжения, поставляемую муниципальным унитарным жилищно-коммунальным предприятием Троснянского района»;

пункт 8 приказа Управления по тарифам и ценовой политике Орловской области от 11 декабря 2019 года № 479-т «О внесении изменений в некоторые приказы Управления по тарифам и ценовой политике Орловской области»;

приказ Управления по тарифам и ценовой политике Орловской области от 14 декабря 2020 года № 498-т «О внесении изменения в приказ Управления по тарифам и ценовой политике Орловской области от 18 декабря 2018 года № 601-т «Об определении муниципальному унитарному жилищно-коммунальному предприятию Троснянского района долгосрочных параметров регулирования тарифов и установлении двухкомпонентных тарифов на горячую воду в закрытой системе горячего водоснабжения, поставляемую муниципальным унитарным жилищно-коммунальным предприятием Троснянского района»;

приказ Управления по тарифам и ценовой политике Орловской области от 16 декабря 2021 года № 571-т «О внесении изменения в приказ Управления по тарифам и ценовой политике Орловской области от 18 декабря 2018 года № 601-т «Об определении муниципальному унитарному жилищно-коммунальному предприятию Троснянского района долгосрочных параметров регулирования тарифов и установлении двухкомпонентных тарифов на горячую воду в закрытой системе горячего водоснабжения, поставляемую муниципальным унитарным жилищно-коммунальным предприятием Троснянского района»;

приказ Управления по тарифам и ценовой политике Орловской области от 24 ноября 2022 года № 544-т «О внесении изменения в приказ Управления по тарифам и ценовой политике Орловской области от 18 декабря 2018 года № 601-т «Об определении муниципальному унитарному жилищно-коммунальному предприятию Троснянского района долгосрочных параметров регулирования тарифов и установлении двухкомпонентных тарифов на горячую воду в закрытой системе горячего водоснабжения, поставляемую муниципальным унитарным жилищно-коммунальным предприятием Троснянского района».

4. Настоящий приказ вступает в силу с 1 января 2024 года.

5. Контроль за исполнением приказа возложить на заместителя руководителя Департамента государственного регулирования цен и тарифов Орловской области Бондареву Т. А.

Руководитель Департамента государственного регулирования цен и тарифов Орловской области ***Е. Н. Жукова***

Приложение 1
к приказу Департамента государственного регулирования цен и тарифов
Орловской области от 18 декабря 2023 г. № 360-т

Долгосрочные параметры регулирования тарифов муниципального унитарного жилищно-коммунального предприятия Троснянского района на долгосрочный период регулирования при установлении тарифов с применением метода индексации на 2024—2028 годы

Наименование регулируемого тарифа	Годы	Базовый уровень операционных расходов, тыс. руб.	Индекс эффективности операционных расходов, %	Уровень потерь воды, %	Удельный расход электрической энергии, кВт·ч/куб. метр
Горячая вода в закрытой системе горячего водоснабжения	2024	-	х	0,0	х
	2025	х	1	0,0	х
	2026	х	1	0,0	х
	2027	х	1	0,0	х
	2028	х	1	0,0	х

Приложение 2
к приказу Департамента государственного регулирования цен и тарифов
Орловской области от 18 декабря 2023 г. № 360-т

Двухкомпонентные тарифы на горячую воду в закрытой системе горячего водоснабжения, предоставляемую муниципальным унитарным жилищно-коммунальным предприятием Троснянского района, с применением метода индексации для всех категорий потребителей с календарной разбивкой

2024 год

Двухкомпонентный тариф на горячую воду в закрытой системе горячего водоснабжения	1 января 2024 года – 30 июня 2024 года		1 июля 2024 года – 31 декабря 2024 года	
	Население	Бюджетные и прочие потребители	Население	Бюджетные и прочие потребители
1. Тариф на горячую воду (за 1 куб. метр)	220 руб. 30 коп.*	-	248 руб. 81 коп.*	-
1.1. Компонент на холодную воду (за 1 куб. метр)	42 руб. 83 коп.*	42 руб. 83 коп.*	47 руб. 09 коп.*	47 руб. 09 коп.*
1.2. Компонент на тепловую энергию (за 1 Гкал)	2 777 руб. 70 коп.*	2 777 руб. 70 коп.*	3 055 руб. 48 коп.*	3 055 руб. 48 коп.*

* Налогом на добавленную стоимость не облагается.

2025 год

Двухкомпонентный тариф на горячую воду в закрытой системе горячего водоснабжения	1 января 2025 года – 30 июня 2025 года		1 июля 2025 года – 31 декабря 2025 года	
	Население	Бюджетные и прочие потребители	Население	Бюджетные и прочие потребители
1. Тариф на горячую воду (за 1 куб. метр)	248 руб. 81 коп.*	-	252 руб. 36 коп.*	-
1.1. Компонент на холодную воду (за 1 куб. метр)	47 руб. 09 коп.*	47 руб. 09 коп.*	49 руб. 08 коп.*	49 руб. 08 коп.*
1.2. Компонент на тепловую энергию (за 1 Гкал)	3 055 руб. 48 коп.*	3 055 руб. 48 коп.*	3 079 руб. 01 коп.*	3 079 руб. 01 коп.*

* Налогом на добавленную стоимость не облагается.

2026 год

Двухкомпонентный тариф на горячую воду в закрытой системе горячего водоснабжения	1 января 2026 года – 30 июня 2026 года		1 июля 2026 года – 31 декабря 2026 года	
	Население	Бюджетные и прочие потребители	Население	Бюджетные и прочие потребители
1. Тариф на горячую воду (за 1 куб. метр)	252 руб. 36 коп.*	-	267 руб. 67 коп.*	-
1.1. Компонент на холодную воду (за 1 куб. метр)	49 руб. 08 коп.*	49 руб. 08 коп.*	50 руб. 17 коп.*	50 руб. 17 коп.*
1.2. Компонент на тепловую энергию (за 1 Гкал)	3 079 руб. 01 коп.*	3 079 руб. 01 коп.*	3 294 руб. 52 коп.*	3 294 руб. 52 коп.*

* Налогом на добавленную стоимость не облагается.

2027 год

Двухкомпонентный тариф на горячую воду в закрытой системе горячего водоснабжения	1 января 2027 года – 30 июня 2027 года		1 июля 2027 года – 31 декабря 2027 года	
	Население	Бюджетные и прочие потребители	Население	Бюджетные и прочие потребители
1. Тариф на горячую воду (за 1 куб. метр)	267 руб. 67 коп.*	-	278 руб. 17 коп.*	-
1.1. Компонент на холодную воду (за 1 куб. метр)	50 руб. 17 коп.*	50 руб. 17 коп.*	52 руб. 17 коп.*	52 руб. 17 коп.*
1.2. Компонент на тепловую энергию (за 1 Гкал)	3 294 руб. 52 коп.*	3 294 руб. 52 коп.*	3 423 руб. 25 коп.*	3 423 руб. 25 коп.*

* Налогом на добавленную стоимость не облагается.

2028 год

Двухкомпонентный тариф на горячую воду в закрытой системе горячего водоснабжения	1 января 2028 года – 30 июня 2028 года		1 июля 2028 года – 31 декабря 2028 года	
	Население	Бюджетные и прочие потребители	Население	Бюджетные и прочие потребители
1. Тариф на горячую воду (за 1 куб. метр)	278 руб. 17 коп.*	-	281 руб. 30 коп.*	-
1.1. Компонент на холодную воду (за 1 куб. метр)	52 руб. 17 коп.*	52 руб. 17 коп.*	55 руб. 66 коп.*	55 руб. 66 коп.*
1.2. Компонент на тепловую энергию (за 1 Гкал)	3 423 руб. 25 коп.*	3 423 руб. 25 коп.*	3 417 руб. 68 коп.*	3 417 руб. 68 коп.*

* Налогом на добавленную стоимость не облагается.

**ДЕПАРТАМЕНТ
ГОСУДАРСТВЕННОГО РЕГУЛИРОВАНИЯ
ЦЕН И ТАРИФОВ ОРЛОВСКОЙ ОБЛАСТИ
ПРИКАЗ**

18 декабря 2023 года № 356-т
г. Орёл

О внесении изменений в приказ Управления по тарифам и ценовой политике Орловской области от 17 декабря 2021 года № 590-т «Об установлении ООО «Газпром теплоэнерго Орёл» на территории города Мценска долгосрочных параметров регулирования тарифов и двухкомпонентных тарифов на горячую воду в закрытой системе горячего водоснабжения, поставляемую ООО «Газпром теплоэнерго Орел» на территории города Мценска муниципальному унитарному предприятию «Мценск-Тепло» г. Мценска»

В соответствии с Федеральным законом от 7 декабря 2011 года № 416-ФЗ «О водоснабжении и водоотведении», постановлением Правительства Российской Федерации от 13 мая 2013 года № 406 «О государственном регулировании тарифов в сфере водоснабжения и водоотведения», приказом Федеральной службы по тарифам от 27 декабря 2013 года № 1746-э «Об утверждении Методических указаний по расчету регулируемых тарифов в сфере водоснабжения и водоотведения», постановлением Правительства Орловской области от 28 марта 2023 года № 254 «Об утверждении Положения о Департаменте государственного регулирования цен и тарифов Орловской области» п р и к а з ы в а ю:

1. Внести в приказ Управления по тарифам и ценовой политике Орловской области от 17 декабря 2021 года № 590-т «Об установлении ООО «Газпром теплоэнерго Орёл» на территории города Мценска долгосрочных параметров регулирования тарифов и двухкомпонентных тарифов на горячую воду в закрытой системе горячего водоснабжения, поставляемую ООО «Газпром теплоэнерго Орёл» на территории города Мценска муниципальному унитарному предприятию «Мценск-Тепло» г. Мценска» следующие изменения:

1) в преамбуле слова «постановлением Правительства Орловской области от 22 декабря 2014 года № 408 «Об утверждении Положения об Управлении по тарифам и ценовой политике Орловской области» заменить словами «постановлением Правительства Орловской области от 28 марта 2023 года № 254 «Об утверждении Положения о Департаменте государственного регулирования цен и тарифов Орловской области»;

2) в пункте 5 слова «заместителя начальника Управления по тарифам и ценовой политике Орловской области» заменить словами «заместителя руководителя Департамента государственного регулирования цен и тарифов Орловской области»;

3) приложение 2 изложить в новой редакции согласно приложению.

2. Настоящий приказ вступает в силу со дня официального опубликования, за исключением подпункта 3 пункта 1, вступающего в силу с 1 января 2024 года.

Руководитель Департамента государственного регулирования цен и тарифов Орловской области ***Е. Н. Жукова***

Приложение
к приказу Департамента государственного регулирования цен и тарифов
Орловской области от 18 декабря 2023 г. № 356-т

Приложение 2
к приказу Управления по тарифам и ценовой политике Орловской области
от 17 декабря 2021 г. № 590-т

Двухкомпонентные тарифы на горячую воду в закрытой системе горячего водоснабжения, поставляемую ООО «Газпром теплоэнерго Орёл» на территории города Мценска муниципальному унитарному предприятию «Мценск-Тепло» г. Мценска

2022 год

Двухкомпонентный тариф на горячую воду в закрытой системе горячего водоснабжения	1 января 2022 года – 30 июня 2022 года		1 июля 2022 года – 31 декабря 2022 года*	
	Население	Бюджетные и прочие потребители	Население	Бюджетные и прочие потребители
1. Тариф на горячую воду (за 1 куб. метр)	-	-	-	-
1.1. Компонент на холодную воду (за 1 куб. метр)	-	23 руб. 56 коп.**	-	24 руб. 41 коп.**
1.2. Компонент на тепловую энергию (за 1 Гкал)	-	1 604 руб. 82 коп.**	-	1 669 руб. 07 коп.**

2023 год

Двухкомпонентный тариф на горячую воду в закрытой системе горячего водоснабжения	2023 год***	
	Население	Бюджетные и прочие потребители
1. Тариф на горячую воду (за 1 куб. метр)	-	-
Компонент на холодную воду (за 1 куб. метр)	-	26 руб. 62 коп.**
Компонент на тепловую энергию (за 1 Гкал)	-	1 771 руб. 64 коп.**

2024 год

Двухкомпонентный тариф на горячую воду в закрытой системе горячего водоснабжения	1 января 2024 года – 30 июня 2024 года		1 июля 2024 года – 31 декабря 2024 года	
	Население	Бюджетные и прочие потребители	Население	Бюджетные и прочие потребители
1. Тариф на горячую воду (за 1 куб. метр)	-	-	-	-
1.1. Компонент на холодную воду (за 1 куб. метр)	-	26 руб. 62 коп.**	-	29 руб. 21 коп.**
1.2. Компонент на тепловую энергию (за 1 Гкал)	-	1 771 руб. 64 коп.**	-	1 771 руб. 64 коп.**

2025 год

Двухкомпонентный тариф на горячую воду в закрытой системе горячего водоснабжения	1 января 2025 года – 30 июня 2025 года		1 июля 2025 года – 31 декабря 2025 года	
	Население	Бюджетные и прочие потребители	Население	Бюджетные и прочие потребители
1. Тариф на горячую воду (за 1 куб. метр)	-	-	-	-
1.1. Компонент на холодную воду (за 1 куб. метр)	-	29 руб. 21 коп.**	-	29 руб. 44 коп.**
1.2. Компонент на тепловую энергию (за 1 Гкал)	-	1 771 руб. 64 коп.**	-	1 937 руб. 12 коп.**

2026 год

Двухкомпонентный тариф на горячую воду в закрытой системе горячего водоснабжения	1 января 2026 года – 30 июня 2026 года		1 июля 2026 года – 31 декабря 2026 года	
	Население	Бюджетные и прочие потребители	Население	Бюджетные и прочие потребители
1. Тариф на горячую воду (за 1 куб. метр)	-	-	-	-
1.1. Компонент на холодную воду (за 1 куб. метр)	-	29 руб. 44 коп.**	-	31 руб. 46 коп.**
1.2. Компонент на тепловую энергию (за 1 Гкал)	-	1 937 руб. 12 коп.**	-	2 171 руб. 81 коп.**

* В соответствии с постановлением Правительства Российской Федерации от 14 ноября 2022 года № 2053 «Об особенностях индексации регулируемых цен (тарифов) с 1 декабря 2022 г. по 31 декабря 2023 г. и о внесении изменений в некоторые акты Правительства Российской Федерации» тариф не применяется с 1 декабря 2022 года.

** С учетом налога на добавленную стоимость.

*** Тариф вводится в действие с 1 декабря 2022 года.

**ДЕПАРТАМЕНТ
ГОСУДАРСТВЕННОГО РЕГУЛИРОВАНИЯ
ЦЕН И ТАРИФОВ ОРЛОВСКОЙ ОБЛАСТИ
ПРИКАЗ**

18 декабря 2023 года № 358-т
г. Орёл

Об установлении долгосрочных параметров регулирования тарифов и двухкомпонентных тарифов на горячую воду в закрытой системе горячего водоснабжения, предоставляемую ООО «Газпром теплоэнерго Орёл» от БМК-40 в городе Ливны Орловской области

В соответствии с Федеральным законом от 7 декабря 2011 года № 416-ФЗ «О водоснабжении и водоотведении», постановлением Правительства Российской Федерации от 13 мая 2013 года № 406 «О государственном регулировании тарифов в сфере водоснабжения и водоотведения», приказом Федеральной службы по тарифам от 27 декабря 2013 года № 1746-э «Об утверждении Методических указаний по расчету регулируемых тарифов в сфере водоснабжения и водоотведения», постановлением Правительства Орловской области от 28 марта 2023 года № 254 «Об утверждении Положения о Департаменте государственного регулирования цен и тарифов Орловской области» п р и к а з ы в а ю:

1. Установить долгосрочные параметры регулирования тарифов ООО «Газпром теплоэнерго Орёл» в городе Ливны Орловской области на долгосрочный период регулирования при установлении тарифов с применением метода индексации на 2024—2028 годы согласно приложению 1.

2. Установить двухкомпонентные тарифы на горячую воду в закрытой системе горячего водоснабжения, предоставляемую ООО «Газпром теплоэнерго Орёл» от БМК-40 в городе Ливны Орловской области, с применением метода индексации для всех категорий потребителей с календарной разбивкой согласно приложению 2.

3. Признать утратившими силу:

приказ Управления по тарифам и ценовой политике Орловской области от 18 декабря 2018 года № 602-т «Об определении ООО «Газпром теплоэнерго Орёл» в городе Ливны Орловской области долгосрочных параметров регулирования тарифов и установлении двухкомпонентных тарифов на горячую воду в закрытой системе горячего водоснабжения, поставляемую ООО «Газпром теплоэнерго Орёл» от БМК-40 в городе Ливны Орловской области»;

приказ Управления по тарифам и ценовой политике Орловской области от 11 декабря 2019 года № 475-т «О внесении изменений в некоторые приказы Управления по тарифам и ценовой политике Орловской области»;

приказ Управления по тарифам и ценовой политике Орловской области от 15 декабря 2020 года № 516-т «О внесении изменения в приказ Управления по тарифам и ценовой политике Орловской области от 18 декабря 2018 года № 602-т «Об определении ООО «Газпром теплоэнерго Орёл» в городе Ливны Орловской области долгосрочных параметров регулирования тарифов и установлении двухкомпонентных тарифов на горячую воду в закрытой системе горячего водоснабжения, поставляемую ООО «Газпром теплоэнерго Орёл» от БМК-40 в городе Ливны Орловской области»;

приказ Управления по тарифам и ценовой политике Орловской области от 17 декабря 2021 года № 591-т «О внесении изменения в приказ Управления по тарифам и ценовой политике Орловской области от 18 декабря 2018 года № 602-т«Об определении ООО «Газпром теплоэнерго Орёл» в городе Ливны Орловской области долгосрочных параметров регулирования тарифов и установлении двухкомпонентных тарифов на горячую воду в закрытой системе горячего водоснабжения, поставляемую ООО «Газпром теплоэнерго Орёл» от БМК-40 в городе Ливны Орловской области»;

приказ Управления по тарифам и ценовой политике Орловской области от 24 ноября 2022 года № 557-т «О внесении изменения в приказ Управления по тарифам и ценовой политике Орловской области от 18 декабря 2018 года № 602-т«Об определении ООО «Газпром теплоэнерго Орёл» в городе Ливны Орловской области долгосрочных параметров регулирования тарифов и установлении двухкомпонентных тарифов на горячую воду в закрытой системе горячего водоснабжения, поставляемую ООО «Газпром теплоэнерго Орёл» от БМК-40

2024 год

С изолированными стояками с полотенцесушителями; с неизолированными стояками без полотенцесушителей

Двухкомпонентный тариф на горячую воду в закрытой системе горячего водоснабжения	1 января 2024 года – 30 июня 2024 года		1 июля 2024 года – 31 декабря 2024 года	
	Население	Бюджетные и прочие потребители	Население	Бюджетные и прочие потребители
1. Тариф на горячую воду (за 1 куб. метр)	142 руб. 49 коп.*	-	155 руб. 54 коп.*	-
Компонент на холодную воду (за 1 куб. метр)	22 руб. 58 коп.*	22 руб. 58 коп.*	24 руб. 84 коп.*	24 руб. 84 коп.*
Компонент на тепловую энергию (за 1 Гкал)	2 032 руб. 99 коп.*	2 032 руб. 99 коп.*	2 215 руб. 96 коп.*	2 215 руб. 96 коп.*

С неизолированными стояками с полотенцесушителями

Двухкомпонентный тариф на горячую воду в закрытой системе горячего водоснабжения	1 января 2024 года – 30 июня 2024 года		1 июля 2024 года – 31 декабря 2024 года	
	Население	Бюджетные и прочие потребители	Население	Бюджетные и прочие потребители
1.Тариф на горячую воду (за 1 куб. метр)	152 руб. 47 коп.*	-	171 руб. 14 коп.*	-
1.1. Компонент на холодную воду (за 1 куб. метр)	22 руб. 58 коп.*	22 руб. 58 коп.*	24 руб. 84 коп.*	24 руб. 84 коп.*
1.2. Компонент на тепловую энергию (за 1 Гкал)	2 032 руб. 99 коп.*	2 032 руб. 99 коп.*	2 215 руб. 96 коп.*	2 215 руб. 96 коп.*

* С учетом налога на добавленную стоимость.

** В соответствии с постановлением Правительства Российской Федерации от 14 ноября 2022 года № 2053 «Об особенностях индексации регулируемых цен (тарифов) с 1 декабря 2022 г. по 31 декабря 2023 г. и о внесении изменений в некоторые акты Правительства Российской Федерации» тарифы не применяются с 1 декабря 2022 года.

*** Тарифы вводятся в действие с 1 декабря 2022 года.

ДЕПАРТАМЕНТ ГОСУДАРСТВЕННОГО РЕГУЛИРОВАНИЯ ЦЕН И ТАРИФОВ ОРЛОВСКОЙ ОБЛАСТИ
ПРИКАЗ

18 декабря 2023 года № 352-т
г. Орёл

Об установлении долгосрочных параметров регулирования тарифов и двухкомпонентных тарифов на горячую воду в закрытой системе горячего водоснабжения, предоставляемую МУП «Ливенские тепловые сети» от котельных в городе Ливны Орловской области

В соответствии с Федеральным законом от 7 декабря 2011 года № 416-ФЗ «О водоснабжении и водоотведении», постановлением Правительства Российской Федерации от 13 мая 2013 года № 406 «О государственном регулировании тарифов в сфере водоснабжения и водоотведения», приказом Федеральной службы по тарифам от 27 декабря 2013 года № 1746-э «Об утверждении Методических указаний по расчету регулируемых тарифов в сфере водоснабжения и водоотведения», постановлением Правительства Орловской области от 28 марта 2023 года № 254 «Об утверждении Положения о Департаменте государственного регулирования цен и тарифов Орловской области» п р и к а з ы в а ю:

1. Установить долгосрочные параметры регулирования тарифов МУП «Ливенские тепловые сети» в городе Ливны Орловской области на долгосрочный период регулирования при установлении тарифов с применением метода индексации на 2024—2028 годы согласно приложению 1.

2. Установить двухкомпонентные тарифы на горячую воду в закрытой системе горячего водоснабжения, предоставляемую МУП «Ливенские тепловые сети» от котельных в городе Ливны Орловской области, с применением метода индексации для всех категорий потребителей с календарной разбивкой согласно приложению 2.

3. Признать утратившими силу:

приказ Управления по тарифам и ценовой политике Орловской области от 18 декабря 2018 года № 604-т «Об определении МУП «Ливенские тепловые сети» в городе Ливны Орловской области долгосрочных параметров регулирования тарифов и установлении двухкомпонентных тарифов на горячую воду в закрытой системе горячего водоснабжения, поставляемую МУП «Ливенские тепловые сети» от котельных в городе Ливны Орловской области»;

приказ Управления по тарифам и ценовой политике Орловской области от 16 декабря 2021 года № 564-т «О внесении изменения в приказ Управления по тарифам и ценовой политике Орловской области от 18 декабря 2018 года № 604-т «Об определении МУП «Ливенские тепловые сети» в городе Ливны Орловской области долгосрочных параметров регулирования тарифов и установлении двухкомпонентных тарифов на горячую воду в закрытой системе горячего водоснабжения, поставляемую МУП «Ливенские тепловые сети» от котельных в городе Ливны Орловской области»;

приказ Управления по тарифам и ценовой политике Орловской области от 25 ноября 2022 года № 568-т «О внесении изменения в приказ Управления по тарифам и ценовой политике Орловской области от 18 декабря 2018 года № 604-т «Об определении МУП «Ливенские тепловые сети» в городе Ливны Орловской области долгосрочных параметров регулирования тарифов и установлении двухкомпонентных тарифов на горячую воду в закрытой системе горячего водоснабжения, поставляемую МУП «Ливенские тепловые сети» от котельных в городе Ливны Орловской области».

4. Настоящий приказ вступает в силу с 1 января 2024 года.

5. Контроль за исполнением приказа возложить на заместителя руководителя Департамента государственного регулирования цен и тарифов Орловской области Бондареву Т. А.

Руководитель Департамента государственного регулирования цен и тарифов Орловской области ***Е. Н. Жукова***

Приложение 1
к приказу Департамента государственного регулирования цен и тарифов Орловской области от 18 декабря 2023 г. № 352-т

Долгосрочные параметры регулирования тарифов МУП «Ливенские тепловые сети» в городе Ливны Орловской области на долгосрочный период регулирования при установлении тарифов с применением метода индексации на 2024—2028 годы

Наименование регулируемого тарифа	Годы	Базовый уровень операционных расходов, тыс. руб.	Индекс эффективности операционных расходов, %	Уровень потерь воды, %	Удельный расход электрической энергии, кВт-ч/куб. метр
Горячая вода в закрытой системе горячего водоснабжения	2024	-	x	0,0	x
	2025	x	1	0,0	x
	2026	x	1	0,0	x
	2027	x	1	0,0	x
	2028	x	1	0,0	x

Приложение 2
к приказу Департамента государственного регулирования цен и тарифов Орловской области от 18 декабря 2023 г. № 352-т

Двухкомпонентные тарифы на горячую воду в закрытой системе горячего водоснабжения, предоставляемую МУП «Ливенские тепловые сети» от котельных в городе Ливны Орловской области, с применением метода индексации для всех категорий потребителей с календарной разбивкой

2024 год

Двухкомпонентный тариф на горячую воду в закрытой системе горячего водоснабжения	1 января 2024 года – 30 июня 2024 года		1 июля 2024 года – 31 декабря 2024 года	
	Население	Бюджетные и прочие потребители	Население	Бюджетные и прочие потребители
1. Тариф на горячую воду (за 1 куб. метр)	197 руб. 29 коп.*	-	222 руб. 97 коп.*	-
1.1. Компонент на холодную воду (за 1 куб. метр)	26 руб. 60 коп.*	26 руб. 60 коп.*	29 руб. 15 коп.*	29 руб. 15 коп.*
1.2. Компонент на тепловую энергию (за 1 Гкал)	2 671 руб. 68 коп.*	2 671 руб. 68 коп.*	2 935 руб. 76 коп.*	2 935 руб. 76 коп.*

* С учетом налога на добавленную стоимость.

2025 год

Двухкомпонентный тариф на горячую воду в закрытой системе горячего водоснабжения	1 января 2025 года – 30 июня 2025 года		1 июля 2025 года – 31 декабря 2025 года	
	Население	Бюджетные и прочие потребители	Население	Бюджетные и прочие потребители
1. Тариф на горячую воду (за 1 куб. метр)	222 руб. 97 коп.*	-	217 руб. 45 коп.*	-
1.1. Компонент на холодную воду (за 1 куб. метр)	29 руб. 15 коп.*	29 руб. 15 коп.*	29 руб. 34 коп.*	29 руб. 34 коп.*
1.2. Компонент на тепловую энергию (за 1 Гкал)	2 935 руб. 76 коп.*	2 935 руб. 76 коп.*	2 849 руб. 24 коп.*	2 849 руб. 24 коп.*

* С учетом налога на добавленную стоимость.

2026 год

Двухкомпонентный тариф на горячую воду в закрытой системе горячего водоснабжения	1 января 2026 года – 30 июня 2026 года		1 июля 2026 года – 31 декабря 2026 года	
	Население	Бюджетные и прочие потребители	Население	Бюджетные и прочие потребители
1. Тариф на горячую воду (за 1 куб. метр)	217 руб. 45 коп.*	-	237 руб. 81 коп.*	-
1.1. Компонент на холодную воду (за 1 куб. метр)	29 руб. 34 коп.*	29 руб. 34 коп.*	31 руб. 32 коп.*	31 руб. 32 коп.*
1.2. Компонент на тепловую энергию (за 1 Гкал)	2 849 руб. 24 коп.*	2 849 руб. 24 коп.*	3 127 руб. 76 коп.*	3 127 руб. 76 коп.*

* С учетом налога на добавленную стоимость.

2027 год

Двухкомпонентный тариф на горячую воду в закрытой системе горячего водоснабжения	1 января 2027 года – 30 июня 2027 года		1 июля 2027 года – 31 декабря 2027 года	
	Население	Бюджетные и прочие потребители	Население	Бюджетные и прочие потребители
1. Тариф на горячую воду (за 1 куб. метр)	237 руб. 81 коп.*	-	230 руб. 50 коп.*	-
1.1. Компонент на холодную воду (за 1 куб. метр)	31 руб. 32 коп.*	31 руб. 32 коп.*	31 руб. 49 коп.*	31 руб. 49 коп.*
1.2. Компонент на тепловую энергию (за 1 Гкал)	3 127 руб. 76 коп.*	3 127 руб. 76 коп.*	3 014 руб. 39 коп.*	3 014 руб. 39 коп.*

* С учетом налога на добавленную стоимость.

2028 год

Двухкомпонентный тариф на горячую воду в закрытой системе горячего водоснабжения	1 января 2028 года – 30 июня 2028 года		1 июля 2028 года – 31 декабря 2028 года	
	Население	Бюджетные и прочие потребители	Население	Бюджетные и прочие потребители
1. Тариф на горячую воду (за 1 куб. метр)	230 руб. 50 коп.*	-	260 руб. 18 коп.*	-
1.1. Компонент на холодную воду (за 1 куб. метр)	31 руб. 49 коп.*	31 руб. 49 коп.*	32 руб. 98 коп.*	32 руб. 98 коп.*
1.2. Компонент на тепловую энергию (за 1 Гкал)	3 014 руб. 39 коп.*	3 014 руб. 39 коп.*	3 441 руб. 43 коп.*	3 441 руб. 43 коп.*

* С учетом налога на добавленную стоимость.

ДЕПАРТАМЕНТ ГОСУДАРСТВЕННОГО РЕГУЛИРОВАНИЯ ЦЕН И ТАРИФОВ ОРЛОВСКОЙ ОБЛАСТИ
ПРИКАЗ

18 декабря 2023 года № 364-т
г. Орёл

Об установлении долгосрочных параметров регулирования тарифов и двухкомпонентных тарифов на горячую воду в закрытой системе горячего водоснабжения, предоставляемую МУП «Ливенские тепловые сети» в городе Ливны Орловской области (приготовление горячей воды осуществляется с использованием тепловой энергии, поставляемой ПАО «Квадра — Генерирующая компания»)

В соответствии с Федеральным законом от 7 декабря 2011 года № 416-ФЗ «О водоснабжении и водоотведении», постановлением Правительства Российской Федерации от 13 мая 2013 года № 406 «О государственном регулировании тарифов в сфере водоснабжения и водоотведения», приказом Федеральной службы по тарифам от 27 декабря 2013 года № 1746-э «Об утверждении Методических указаний по расчету регулируемых тарифов в сфере водоснабжения и водоотведения», постановлением Правительства Орловской области от 28 марта 2023 года № 254 «Об утверждении Положения о Департаменте государственного регулирования цен и тарифов Орловской области» п р и к а з ы в а ю:

1. Установить долгосрочные параметры регулирования тарифов МУП «Ливенские тепловые сети» в городе Ливны Орловской области на долгосрочный период регулирования при установлении тарифов с применением метода индексации на 2024—2028 годы согласно приложению 1.

2. Установить двухкомпонентные тарифы на горячую воду в закрытой системе горячего водоснабжения, предоставляемую МУП «Ливенские тепловые сети» в городе Ливны Орловской области (приготовление горячей воды осуществляется с использованием тепловой энергии, поставляемой ПАО «Квадра — Генерирующая компания»), с применением метода индексации для всех категорий потребителей с календарной разбивкой согласно приложению 2.

3. Признать утратившими силу:

приказ Управления по тарифам и ценовой политике Орловской области от 18 декабря 2018 года № 603-т «Об определении МУП «Ливенские тепловые сети» в городе Ливны Орловской области долгосрочных параметров регулирования тарифов и установлении двухкомпонентных тарифов на горячую воду в закрытой системе горячего водоснабжения, поставляемую МУП «Ливенские тепловые сети» в городе Ливны Орловской области (приготовление горячей воды осуществляется с использованием тепловой энергии, поставляемой ПАО «Квадра — Генерирующая компания»)»;

пункт 9 приказа Управления по тарифам и ценовой политике Орловской области от 11 декабря 2019 года № 479-т «О внесении изменений в некоторые приказы Управления по тарифам и ценовой политике Орловской области»;

приказ Управления по тарифам и ценовой политике Орловской области от 14 декабря 2020 года № 502-т «О внесении изменения в приказ Управления по тарифам и ценовой политике Орловской области от 18 декабря 2018 года № 603-т «Об определении МУП «Ливенские тепловые сети» в городе Ливны Орловской области долгосрочных параметров регулирования тарифов и установлении двухкомпонентных тарифов на горячую воду в закрытой системе горячего водоснабжения, поставляемую МУП «Ливенские тепловые сети» в городе Ливны Орловской области (приготовление горячей воды осуществляется с использованием тепловой энергии, поставляемой ПАО «Квадра — Генерирующая компания»)»;

приказ Управления по тарифам и ценовой политике Орловской области от 16 декабря 2021 года № 563-т «О внесении изменения в приказ Управления по тарифам и ценовой политике Орловской области от 18 декабря 2018 года № 603-т «Об определении МУП «Ливенские тепловые сети» в городе Ливны Орловской области долгосрочных параметров регулирования тарифов и установлении двухкомпонентных тарифов на горячую воду в закрытой системе горячего водоснабжения, поставляемую МУП «Ливенские тепловые сети» в городе Ливны Орловской области (приготовление горячей воды осуществляется с использованием тепловой энергии, поставляемой ПАО «Квадра — Генерирующая компания»)»;

приказ Управления по тарифам и ценовой политике Орловской области от 25 ноября 2022 года № 567-т «О внесении изменения в приказ Управления по тарифам и ценовой политике Орловской области от 18 декабря 2018 года № 603-т «Об определении МУП «Ливенские тепловые сети» в городе Ливны Орловской области долгосрочных параметров регулирования тарифов и установлении двухкомпонентных тарифов на горячую воду в закрытой системе горячего водоснабжения, поставляемую МУП «Ливенские тепловые сети» в городе Ливны Орловской области (приготовление горячей воды осуществляется с использованием тепловой энергии, поставляемой ПАО «Квадра — Генерирующая компания»)».

4. Настоящий приказ вступает в силу с 1 января 2024 года.

5. Контроль за исполнением приказа возложить на заместителя руководителя Департамента государственного регулирования цен и тарифов Орловской области Бондареву Т. А.

Руководитель Департамента государственного регулирования цен и тарифов Орловской области ***Е. Н. Жукова***

Приложение 1
к приказу Департамента государственного регулирования цен и тарифов Орловской области от 18 декабря 2023 г. № 364-т

Долгосрочные параметры регулирования тарифов МУП «Ливенские тепловые сети» в городе Ливны Орловской области на долгосрочный период регулирования при установлении тарифов с применением метода индексации на 2024—2028 годы

Наименование регулируемого тарифа	Годы	Базовый уровень операционных расходов, тыс. руб.	Индекс эффективности операционных расходов, %	Уровень потерь воды, %	Удельный расход электрической энергии, кВт-ч/куб. метр
Горячая вода в закрытой системе горячего водоснабжения	2024	-	x	0,0	x
	2025	x	1	0,0	x
	2026	x	1	0,0	x
	2027	x	1	0,0	x
	2028	x	1	0,0	x

Приложение 2
к приказу Департамента государственного регулирования цен и тарифов Орловской области от 18 декабря 2023 г. № 364-т

Двухкомпонентные тарифы на горячую воду в закрытой системе горячего водоснабжения, предоставляемую МУП «Ливенские тепловые сети» в городе Ливны Орловской области (приготовление горячей воды осуществляется с использованием тепловой энергии, поставляемой ПАО «Квадра — Генерирующая компания»), с применением метода индексации для всех категорий потребителей с календарной разбивкой

2024 год

Двухкомпонентный тариф на горячую воду в закрытой системе горячего водоснабжения	1 января 2024 года – 30 июня 2024 года		1 июля 2024 года – 31 декабря 2024 года	
	Население	Бюджетные и прочие потребители	Население	Бюджетные и прочие потребители
1. Тариф на горячую воду (за 1 куб. метр)	186 руб. 49 коп.*	-	214 руб. 51 коп.*	-
1.1. Компонент на холодную воду (за 1 куб. метр)	26 руб. 60 коп.*	26 руб. 60 коп.*	29 руб. 15 коп.*	29 руб. 15 коп.*
1.2. Компонент на тепловую энергию (за 1 Гкал)	2 502 руб. 50 коп.*	2 502 руб. 50 коп.*	2 807 руб. 60 коп.*	2 807 руб. 60 коп.*

* С учетом налога на добавленную стоимость.

2025 год

Двухкомпонентный тариф на горячую воду в закрытой системе горячего водоснабжения	1 января 2025 года – 30 июня 2025 года		1 июля 2025 года – 31 декабря 2025 года	
	Население	Бюджетные и прочие потребители	Население	Бюджетные и прочие потребители
1. Тариф на горячую воду (за 1 куб. метр)	214 руб. 51 коп.*	-	201 руб. 41 коп.*	-
1.1. Компонент на холодную воду (за 1 куб. метр)	29 руб. 15 коп.*	29 руб. 15 коп.*	29 руб. 34 коп.*	29 руб. 34 коп.*
1.2. Компонент на тепловую энергию (за 1 Гкал)	2 807 руб. 60 коп.*	2 807 руб. 60 коп.*	2 606 руб. 40 коп.*	2 606 руб. 40 коп.*

* С учетом налога на добавленную стоимость.

2026 год

Двухкомпонентный тариф на горячую воду в закрытой системе горячего водоснабжения	1 января 2026 года – 30 июня 2026 года		1 июля 2026 года – 31 декабря 2026 года	
	Население	Бюджетные и прочие потребители	Население	Бюджетные и прочие потребители
1. Тариф на горячую воду (за 1 куб. метр)	201 руб. 41 коп.*	-	239 руб. 92 коп.*	-
1.1. Компонент на холодную воду (за 1 куб. метр)	29 руб. 34 коп.*	29 руб. 34 коп.*	31 руб. 32 коп.*	31 руб. 32 коп.*
1.2. Компонент на тепловую энергию (за 1 Гкал)	2 606 руб. 40 коп.*	2 606 руб. 40 коп.*	3 159 руб. 70 коп.*	3 159 руб. 70 коп.*

* С учетом налога на добавленную стоимость.

2027 год

Двухкомпонентный тариф на горячую воду в закрытой системе горячего водоснабжения	1 января 2027 года – 30 июня 2027 года		1 июля 2027 года – 31 декабря 2027 года	
	Население	Бюджетные и прочие потребители	Население	Бюджетные и прочие потребители
1. Тариф на горячую воду (за 1 куб. метр)	239 руб. 92 коп.*	-	240 руб. 83 коп.*	-
1.1. Компонент на холодную воду (за 1 куб. метр)	31 руб. 32 коп.*	31 руб. 32 коп.*	31 руб. 49 коп.*	31 руб. 49 коп.*
1.2. Компонент на тепловую энергию (за 1 Гкал)	3 159 руб. 70 коп.*	3 159 руб. 70 коп.*	3 170 руб. 93 коп.*	3 170 руб. 93 коп.*

* С учетом налога на добавленную стоимость.

2028 год

Двухкомпонентный тариф на горячую воду в закрытой системе горячего водоснабжения	1 января 2028 года – 30 июня 2028 года		1 июля 2028 года – 31 декабря 2028 года	
	Население	Бюджетные и прочие потребители	Население	Бюджетные и прочие потребители
1.Тариф на горячую воду (за 1 куб. метр)	240 руб. 83 коп.*	-	223 руб. 85 коп.*	-
1.1.Компонент на холодную воду (за 1 куб. метр)	31 руб. 49 коп.*	31 руб. 49 коп.*	32 руб. 98 коп.*	32 руб. 98 коп.*
1.2.Компонент на тепловую энергию (за 1 Гкал)	3 170 руб. 93 коп.*	3 170 руб. 93 коп.*	2 891 руб. 11 коп.*	2 891 руб. 11 коп.*

* С учетом налога на добавленную стоимость.

ДЕПАРТАМЕНТ ГОСУДАРСТВЕННОГО РЕГУЛИРОВАНИЯ ЦЕН И ТАРИФОВ ОРЛОВСКОЙ ОБЛАСТИ
ПРИКАЗ

18 декабря 2023 года № 362-т
г. Орёл

Об установлении долгосрочных параметров регулирования тарифов и двухкомпонентных тарифов на горячую воду в закрытой системе горячего водоснабжения, предоставляемую МУП «ОТС» в Орловском муниципальном округе Орловской области

В соответствии с Федеральным законом от 7 декабря 2011 года № 416-ФЗ «О водоснабжении и водоотведении», постановлением Правительства Российской Федерации от 13 мая 2013 года № 406 «О государственном регулировании тарифов в сфере водоснабжения и водоотведения», приказом Федеральной службы по тарифам от 27 декабря 2013 года № 1746-э «Об утверждении Методических указаний по расчету регулируемых тарифов в сфере водоснабжения и водоотведения», постановлением Правительства Орловской области от 28 марта 2023 года № 254 «Об утверждении Положения о Департаменте государственного регулирования цен и тарифов Орловской области» п р и к а з ы в а ю:

1. Установить долгосрочные параметры регулирования тарифов МУП «ОТС» в Орловском муниципальном округе Орловской области на долгосрочный период регулирования при установлении тарифов с применением метода индексации на 2024—2028 годы согласно приложению 1.

2. Установить двухкомпонентные тарифы на горячую воду в закрытой системе горячего водоснабжения, предоставляемую МУП «ОТС» в Орловском муниципальном округе Орловской области, с применением метода индексации для всех категорий потребителей с календарной разбивкой согласно приложению 2.

3. Признать утратившими силу:

приказ Управления по тарифам и ценовой политике Орловской области от 14 декабря 2020 года № 494-т «Об установлении МУП «ОТС» в Орловском муниципальном округе Орловской области долгосрочных параметров регулирования тарифов и двухкомпонентных тарифов на горячую воду в закрытой системе горячего водоснабжения»;

приказ Управления по тарифам и ценовой политике Орловской области от 19 апреля 2021 года № 45-т «О внесении изменения в приказ Управления по тарифам и ценовой политике Орловской области от 14 декабря 2020 года № 494-т «Об установлении МУП «Орловские тепловые сети» в Орловском районе Орловской области долгосрочных параметров регулирования тарифов и двухкомпонентных тарифов на горячую воду в закрытой системе горячего водоснабжения»;

приказ Управления по тарифам и ценовой политике Орловской области от 16 декабря 2021 года № 569-т «О внесении изменения в приказ Управления по тарифам и ценовой политике Орловской области от 14 декабря 2020 года № 494-т «Об установлении МУП «Орловские тепловые сети» в Орловском районе Орловской области долгосрочных параметров регулирования тарифов и двухкомпонентных тарифов на горячую воду в закрытой системе горячего водоснабжения»;

пункт 3 приказа Управления по тарифам и ценовой политике Орловской области от 1 апреля 2022 года № 49-т «О внесении изменений в некоторые приказы Управления по тарифам и ценовой политике Орловской области»;

приказ Управления по тарифам и ценовой политике Орловской области от 24 ноября 2022 года № 542-т «О внесении изменения в приказ Управления по тарифам и ценовой политике Орловской области от 14 декабря 2020 года № 494-т «Об установлении МУП «ОТС» в Орловском муниципальном округе Орловской области долгосрочных параметров регулирования тарифов и двухкомпонентных тарифов на горячую воду в закрытой системе горячего водоснабжения».

4. Настоящий приказ вступает в силу с 1 января 2024 года.

5. Контроль за исполнением приказа возложить на заместителя руководителя Департамента государственного регулирования цен и тарифов Орловской области Бондареву Т. А.

Руководитель Департамента государственного регулирования цен и тарифов Орловской области ***Е. Н. Жукова***

Приложение 1
к приказу Департамента государственного регулирования цен и тарифов Орловской области от 18 декабря 2023 г. № 362-т

Долгосрочные параметры регулирования тарифов МУП «ОТС» в Орловском муниципальном округе Орловской области на долгосрочный период регулирования при установлении тарифов с применением метода индексации на 2024—2028 годы

Наименование регулируемого тарифа	Годы	Базовый уровень операционных расходов, тыс. руб.	Индекс эффективности операционных расходов, %	Уровень потерь воды, %	Удельный расход электрической энергии, кВт-ч/куб. метр
Горячая вода в закрытой системе горячего водоснабжения	2024	-	x	0,0	x
	2025	x	1	0,0	x
	2026	x	1	0,0	x
	2027	x	1	0,0	x
	2028	x	1	0,0	x

Приложение 2
к приказу Департамента государственного регулирования цен и тарифов Орловской области от 18 декабря 2023 г. № 362-т

Двухкомпонентные тарифы на горячую воду в закрытой системе горячего водоснабжения, предоставляемую МУП «ОТС» в Орловском муниципальном округе Орловской области, с применением метода индексации для всех категорий потребителей с календарной разбивкой

1. Лошаковский сельсовет (п. Шиловский, д. Некрасовка), Образцовский сельсовет

2024 год

Двухкомпонентный тариф на горячую воду в закрытой системе горячего водоснабжения	1 января 2024 года – 30 июня 2024 года		1 июля 2024 года – 31 декабря 2024 года	
	Население	Бюджетные и прочие потребители	Население	Бюджетные и прочие потребители
1. Тариф на горячую воду (за 1 куб. метр)	199 руб. 28 коп.*	-	228 руб. 48 коп.*	-
1.1. Компонент на холодную воду (за 1 куб. метр)	35 руб. 12 коп.*	-	39 руб. 91 коп.*	-
1.2. Компонент на тепловую энергию (за 1 Гкал)	2 569 руб. 40 коп.*	-	2 856 руб. 28 коп.*	-

* Налогом на добавленную стоимость не облагается.

2025 год

Двухкомпонентный тариф на горячую воду в закрытой системе горячего водоснабжения	1 января 2025 года – 30 июня 2025 года		1 июля 2025 года – 31 декабря 2025 года	
	Население	Бюджетные и прочие потребители	Население	Бюджетные и прочие потребители
1. Тариф на горячую воду (за 1 куб. метр)	228 руб. 48 коп.*	-	236 руб. 21 коп.*	-
1.1. Компонент на холодную воду (за 1 куб. метр)	39 руб. 91 коп.*	-	41 руб. 59 коп.*	-
1.2. Компонент на тепловую энергию (за 1 Гкал)	2 856 руб. 28 коп.*	-	2 947 руб. 99 коп.*	-

* Налогом на добавленную стоимость не облагается.

2026 год

Двухкомпонентный тариф на горячую воду в закрытой системе горячего водоснабжения	1 января 2026 года – 30 июня 2026 года		1 июля 2026 года – 31 декабря 2026 года	
	Население	Бюджетные и прочие потребители	Население	Бюджетные и прочие потребители
1. Тариф на горячую воду (за 1 куб. метр)	236 руб. 21 коп.*	-	251 руб. 32 коп.*	-
1.1. Компонент на холодную воду (за 1 куб. метр)	41 руб. 59 коп.*	-	43 руб. 25 коп.*	-
1.2. Компонент на тепловую энергию (за 1 Гкал)	2 947 руб. 99 коп.*	-	3 151 руб. 56 коп.*	-

* Налогом на добавленную стоимость не облагается.

2027 год

Двухкомпонентный тариф на горячую воду в закрытой системе горячего водоснабжения	1 января 2027 года – 30 июня 2027 года		1 июля 2027 года – 31 декабря 2027 года	
	Население	Бюджетные и прочие потребители	Население	Бюджетные и прочие потребители
1. Тариф на горячую воду (за 1 куб. метр)	251 руб. 32 коп.*	-	254 руб. 30 коп.*	-
1.1. Компонент на холодную воду (за 1 куб. метр)	43 руб. 25 коп.*	-	44 руб. 98 коп.*	-
1.2. Компонент на тепловую энергию (за 1 Гкал)	3 151 руб. 56 коп.*	-	3 170 руб. 60 коп.*	-

* Налогом на добавленную стоимость не облагается.

2028 год

Двухкомпонентный тариф на горячую воду в закрытой системе горячего водоснабжения	1 января 2028 года – 30 июня 2028 года		1 июля 2028 года – 31 декабря 2028 года	
	Население	Бюджетные и прочие потребители	Население	Бюджетные и прочие потребители
1. Тариф на горячую воду (за 1 куб. метр)	254 руб. 30 коп.*	-	271 руб. 13 коп.*	-
1.1. Компонент на холодную воду (за 1 куб. метр)	44 руб. 98 коп.*	-	46 руб. 78 коп.*	-
1.2. Компонент на тепловую энергию (за 1 Гкал)	3 170 руб. 60 коп.*	-	3 398 руб. 28 коп.*	-

* Налогом на добавленную стоимость не облагается.

2. Лошаковский сельсовет (п. Биофабрика)

2024 год

Двухкомпонентный тариф на горячую воду в закрытой системе горячего водоснабжения	1 января 2024 года – 30 июня 2024 года		1 июля 2024 года – 31 декабря 2024 года	
	Население	Бюджетные и прочие потребители	Население	Бюджетные и прочие потребители
1. Тариф на горячую воду (за 1 куб. метр)	187 руб. 44 коп.*	-	215 руб. 87 коп.*	-
1.1. Компонент на холодную воду (за 1 куб. метр)	35 руб. 12 коп.*	35 руб. 12 коп.*	39 руб. 91 коп.*	39 руб. 91 коп.*
1.2. Компонент на тепловую энергию (за 1 Гкал)	2 384 руб. 09 коп.*	2 384 руб. 09 коп.*	2 665 руб. 23 коп.*	2 665 руб. 23 коп.*

* Налогом на добавленную стоимость не облагается.

2025 год

Двухкомпонентный тариф на горячую воду в закрытой системе горячего водоснабжения	1 января 2025 года – 30 июня 2025 года		1 июля 2025 года – 31 декабря 2025 года	
	Население	Бюджетные и прочие потребители	Население	Бюджетные и прочие потребители
1. Тариф на горячую воду (за 1 куб. метр)	215 руб. 87 коп.*	-	224 руб. 93 коп.*	-
1.1. Компонент на холодную воду (за 1 куб. метр)	39 руб. 91 коп.*	39 руб. 91 коп.*	41 руб. 59 коп.*	41 руб. 59 коп.*
1.2. Компонент на тепловую энергию (за 1 Гкал)	2 665 руб. 23 коп.*	2 665 руб. 23 коп.*	2 777 руб. 17 коп.*	2 777 руб. 17 коп.*

* Налогом на добавленную стоимость не облагается.

2026 год

Двухкомпонентный тариф на горячую воду в закрытой системе горячего водоснабжения	1 января 2026 года – 30 июня 2026 года		1 июля 2026 года – 31 декабря 2026 года	
	Население	Бюджетные и прочие потребители	Население	Бюджетные и прочие потребители
1. Тариф на горячую воду (за 1 куб. метр)	224 руб. 93 коп.*	-	233 руб. 93 коп.*	-
1.1. Компонент на холодную воду (за 1 куб. метр)	41 руб. 59 коп.*	41 руб. 59 коп.*	43 руб. 25 коп.*	43 руб. 25 коп.*
1.2. Компонент на тепловую энергию (за 1 Гкал)	2 777 руб. 17 коп.*	2 777 руб. 17 коп.*	2 888 руб. 26 коп.*	2 888 руб. 26 коп.*

* Налогом на добавленную стоимость не облагается.

2027 год

Двухкомпонентный тариф на горячую воду в закрытой системе горячего водоснабжения	1 января 2027 года – 30 июня 2027 года		1 июля 2027 года – 31 декабря 2027 года	
	Население	Бюджетные и прочие потребители	Население	Бюджетные и прочие потребители
1. Тариф на горячую воду (за 1 куб. метр)	233 руб. 93 коп.*	-	243 руб. 29 коп.*	-
1.1. Компонент на холодную воду (за 1 куб. метр)	43 руб. 25 коп.*	43 руб. 25 коп.*	44 руб. 98 коп.*	44 руб. 98 коп.*
1.2. Компонент на тепловую энергию (за 1 Гкал)	2 888 руб. 26 коп.*	2 888 руб. 26 коп.*	3 003 руб. 79 коп.*	3 003 руб. 79 коп.*

* Налогом на добавленную стоимость не облагается.

2028 год

Двухкомпонентный тариф на горячую воду в закрытой системе горячего водоснабжения	1 января 2028 года – 30 июня 2028 года		1 июля 2028 года – 31 декабря 2028 года	
	Население	Бюджетные и прочие потребители	Население	Бюджетные и прочие потребители
1. Тариф на горячую воду (за 1 куб. метр)	243 руб. 29 коп.*	-	253 руб. 02 коп.*	-
1.1. Компонент на холодную воду (за 1 куб. метр)	44 руб. 98 коп.*	44 руб. 98 коп.*	46 руб. 78 коп.*	46 руб. 78 коп.*
1.2. Компонент на тепловую энергию (за 1 Гкал)	3 003 руб. 79 коп.*	3 003 руб. 79 коп.*	3 123 руб. 94 коп.*	3 123 руб. 94 коп.*

* Налогом на добавленную стоимость не облагается.

3. Становской сельсовет, Неполодский сельсовет

2024 год

Двухкомпонентный тариф на горячую воду в закрытой системе горячего водоснабжения	1 января 2024 года – 30 июня 2024 года		1 июля 2024 года – 31 декабря 2024 года	
	Население	Бюджетные и прочие потребители	Население	Бюджетные и прочие потребители
1.Тариф на горячую воду (за 1 куб. метр)	200 руб. 56 коп.*	-	228 руб. 48 коп.*	-
1.1. Компонент на холодную воду (за 1 куб. метр)	36 руб. 40 коп.*	-	39 руб. 91 коп.*	-
1.2. Компонент на тепловую энергию (за 1 Гкал)	2 569 руб. 40 коп.*	-	2 856 руб. 28 коп.*	-

* Налогом на добавленную стоимость не облагается.

2025 год

Двухкомпонентный тариф на горячую воду в закрытой системе горячего водоснабжения	1 января 2025 года – 30 июня 2025 года		1 июля 2025 года – 31 декабря 2025 года	
	Население	Бюджетные и прочие потребители	Население	Бюджетные и прочие потребители

**ДЕПАРТАМЕНТ
ГОСУДАРСТВЕННОГО РЕГУЛИРОВАНИЯ
ЦЕН И ТАРИФОВ ОРЛОВСКОЙ ОБЛАСТИ
ПРИКАЗ**

20 декабря 2023 года № 373-т
г. Орёл

О внесении изменений в приказ Управления по тарифам и ценовой политике Орловской области от 16 декабря 2021 года № 573-т «Об установлении ООО «УК «Жилкомплекс» в городе Орле долгосрочных параметров регулирования тарифов и двухкомпонентных тарифов на горячую воду в закрытой системе горячего водоснабжения»

В соответствии с Федеральным законом от 7 декабря 2011 года № 416-ФЗ «О водоснабжении и водоотведении», постановлением Правительства Российской Федерации от 13 мая 2013 года № 406 «О государственном регулировании тарифов в сфере водоснабжения и водоотведения», приказом Федеральной службы по тарифам от 27 декабря 2013 года № 1746-э «Об утверждении Методических указаний по расчету регулируемых тарифов в сфере водоснабжения и водоотведения», постановлением Правительства Орловской области от 28 марта 2023 года № 254 «Об утверждении Положения о Департаменте государственного регулирования цен и тарифов Орловской области» п р и к а з ы в а ю:

1. Внести в приказ Управления по тарифам и ценовой политике Орловской области от 16 декабря 2021 года № 573-т «Об установлении ООО «УК «Жилкомплекс» в городе Орле долгосрочных параметров регулирования тарифов и двухкомпонентных тарифов на горячую воду в закрытой системе горячего водоснабжения» следующие изменения:

1) в преамбуле слова «постановлением Правительства Орловской области от 22 декабря 2014 года № 408 «Об утверждении Положения об Управлении по тарифам и ценовой политике Орловской области» заменить словами «постановлением Правительства Орловской области от 28 марта 2023 года № 254 «Об утверждении Положения о Департаменте государственного регулирования цен и тарифов Орловской области»;

2) в пункте 5 слова «заместителя начальника Управления по тарифам и ценовой политике Орловской области» заменить словами «заместителя руководителя Департамента государственного регулирования цен и тарифов Орловской области»;

3) приложение 2 изложить в новой редакции согласно приложению.

2. Настоящий приказ вступает в силу со дня официального опубликования, за исключением подпункта 3 пункта 1, вступающего в силу с 1 января 2024 года.

Руководитель Департамента государственного регулирования цен и тарифов Орловской области ***Е. Н. Жукова***

Приложение
к приказу Департамента государственного регулирования цен и тарифов
Орловской области от 20 декабря 2023 г. № 373-т

Приложение 2
к приказу Управления по тарифам и ценовой политике Орловской области
от 16 декабря 2021 г. № 573-т

Двухкомпонентные тарифы на горячую воду в закрытой системе горячего водоснабжения, поставляемую ООО «УК «Жилкомплекс» в городе Орле

2022 год

Двухкомпонентный тариф на горячую воду в закрытой системе горячего водоснабжения	1 января 2022 года – 30 июня 2022 года		1 июля 2022 года – 31 декабря 2022 года*	
	Население	Бюджетные и прочие потребители	Население	Бюджетные и прочие потребители
1. Тариф на горячую воду (за 1 куб. метр)	166 руб. 51 коп.**	-	167 руб. 15 коп.**	-
1.1. Компонент на холодную воду (за 1 куб. метр)	20 руб. 08 коп.***	-	20 руб. 72 коп.***	-
1.2. Компонент на тепловую энергию (за 1 Гкал)	2 291 руб. 97 коп.**	-	2 291 руб. 98 коп.**	-

2023 год

Двухкомпонентный тариф на горячую воду в закрытой системе горячего водоснабжения	2023 год****	
	Население	Бюджетные и прочие потребители
1. Тариф на горячую воду (за 1 куб. метр)	182 руб. 17 коп.**	-
Компонент на холодную воду (за 1 куб. метр)	22 руб. 58 коп.***	-
Компонент на тепловую энергию (за 1 Гкал)	2 497 руб. 84 коп.**	-

2024

Двухкомпонентный тариф на горячую воду в закрытой системе горячего водоснабжения	1 января 2024 года – 30 июня 2024 года		1 июля 2024 года – 31 декабря 2024 года	
	Население	Бюджетные и прочие потребители	Население	Бюджетные и прочие потребители
1. Тариф на горячую воду (за 1 куб. метр)	182 руб. 17 коп.**	-	189 руб. 75 коп.**	-
1.1. Компонент на холодную воду (за 1 куб. метр)	22 руб. 58 коп.***	-	24 руб. 84 коп.***	-
1.2. Компонент на тепловую энергию (за 1 Гкал)	2 497 руб. 84 коп.**	-	2 497 руб. 84 коп.**	-

* В соответствии с постановлением Правительства Российской Федерации от 14 ноября 2022 года № 2053 «Об особенностях индексации регулируемых цен (тарифов) с 1 декабря 2022 г. по 31 декабря 2023 г. и о внесении изменений в некоторые акты Правительства Российской Федерации» тариф не применяется с 1 декабря 2022 года.
** Налогом на добавленную стоимость не облагается.
*** С учетом налога на добавленную стоимость.
**** Тариф вводится в действие с 1 декабря 2022 года.

**ДЕПАРТАМЕНТ
ГОСУДАРСТВЕННОГО РЕГУЛИРОВАНИЯ
ЦЕН И ТАРИФОВ ОРЛОВСКОЙ ОБЛАСТИ
ПРИКАЗ**

20 декабря 2023 года № 375-т
г. Орёл

Об установлении долгосрочных параметров регулирования тарифов и одноставочных тарифов на питьевую воду в сфере холодного водоснабжения и водоотведение в сфере водоотведения, предоставляемые МПП ВКХ «ОРЕЛВОДОКАНАЛ» в городе Орле

В соответствии с Федеральным законом от 7 декабря 2011 года № 416-ФЗ «О водоснабжении и водоотведении», постановлением Правительства Российской Федерации от 13 мая 2013 года № 406 «О государственном регулировании тарифов в сфере водоснабжения и водоотведения», приказом Федеральной службы по тарифам от 27 декабря 2013 года № 1746-э «Об утверждении Методических указаний по расчету регулируемых тарифов в сфере водоснабжения и водоотведения», постановлением Правительства Орловской области от 28 марта 2023 года № 254 «Об утверждении Положения о Департаменте государственного регулирования цен и тарифов Орловской области» п р и к а з ы в а ю:

1. Установить долгосрочные параметры регулирования тарифов МПП ВКХ «Орелводоканал» в городе Орле на долгосрочный период регулирования при установлении тарифов с применением метода индексации на 2024—2028 годы согласно приложению 1.

2. Установить одноставочные тарифы на питьевую воду в сфере холодного водоснабжения и водоотведение в сфере водоотведения, предоставляемые МПП ВКХ «Орелводоканал» в городе Орле, с применением метода индексации для всех категорий потребителей с календарной разбивкой согласно приложению 2.

3. Признать утратившими силу:

приказ Управления по тарифам и ценовой политике Орловской области от 19 декабря 2018 года № 638-т «Об определении МПП ВКХ «Орелводоканал» в городе Орле долгосрочных параметров регулирования тарифов и установлении одноставочных тарифов на питьевую воду в сфере холодного водоснабжения и водоотведение в сфере водоотведения, предоставляемые МПП ВКХ «Орелводоканал» в городе Орле»;

приказ Управления по тарифам и ценовой политике Орловской области от 11 декабря 2019 года № 455-т «О внесении изменения в приказ Управления по тарифам и ценовой политике Орловской области от 19 декабря 2018 года № 638-т «Об определении МПП ВКХ «Орелводоканал» в городе Орле долгосрочных параметров регулирования тарифов и установлении одноставочных тарифов на питьевую воду в сфере холодного водоснабжения и водоотведение в сфере водоотведения, предоставляемые МПП ВКХ «Орелводоканал» в городе Орле»;

приказ Управления по тарифам и ценовой политике Орловской области от 15 декабря 2020 года № 512-т «О внесении изменения в приказ Управления по тарифам и ценовой политике Орловской области от 19 декабря 2018 года № 638-т «Об определении МПП ВКХ «Орелводоканал» в городе Орле долгосрочных параметров регулирования тарифов и установлении одноставочных тарифов на питьевую воду в сфере холодного водоснабжения и водоотведение в сфере водоотведения, предоставляемые МПП ВКХ «Орелводоканал» в городе Орле»;

приказ Управления по тарифам и ценовой политике Орловской области от 15 декабря 2021 года № 532-т «О внесении изменения в приказ Управления по тарифам и ценовой политике Орловской области от 19 декабря 2018 года № 638-т «Об определении МПП ВКХ «Орелводоканал» в городе Орле долгосрочных параметров регулирования тарифов и установлении одноставочных тарифов на питьевую воду в сфере холодного водоснабжения и водоотведение в сфере водоотведения, предоставляемые МПП ВКХ «Орелводоканал» в городе Орле»;

приказ Управления по тарифам и ценовой политике Орловской области от 24 ноября 2022 года № 553-т «О внесении изменения в приказ Управления по тарифам и ценовой политике Орловской области от 19 декабря 2018 года № 638-т «Об определении МПП ВКХ «Орелводоканал» в городе Орле долгосрочных параметров регулирования тарифов и установлении одноставочных тарифов на питьевую воду в сфере холодного водоснабжения и водоотведение в сфере водоотведения, предоставляемые МПП ВКХ «Орелводоканал» в городе Орле».

4. Настоящий приказ вступает в силу с 1 января 2024 года.

5. Контроль за исполнением приказа возложить на заместителя руководителя Департамента государственного регулирования цен и тарифов Орловской области Бондареву Т. А.

Руководитель Департамента государственного регулирования цен и тарифов Орловской области ***Е. Н. Жукова***

Приложение 1
к приказу Департамента государственного регулирования цен и тарифов Орловской области от 20 декабря 2023 г. № 375-т

Долгосрочные параметры регулирования тарифов МПП ВКХ «Орелводоканал» в городе Орле на долгосрочный период регулирования при установлении тарифов с применением метода индексации на 2024—2028 годы

Наименование регулируемого тарифа	Годы	Базовый уровень операционных расходов, тыс. руб.	Индекс эффективности операционных расходов, %	Уровень потерь воды, %	Удельный расход электрической энергии, кВт·ч/куб. метр
Питьевая вода в сфере холодного водоснабжения	2024	285 272,0	х	16,12	0,72
	2025	х	1	16,12	0,72
	2026	х	1	16,12	0,72
	2027	х	1	16,12	0,72
	2028	х	1	16,12	0,72
Водоотведение в сфере водоотведения	2024	245 976,6	х	х	0,58
	2025	х	1	х	0,58
	2026	х	1	х	0,58
	2027	х	1	х	0,58
	2028	х	1	х	0,58

Приложение 2
к приказу Департамента государственного регулирования цен и тарифов
Орловской области от 20 декабря 2023 г. № 375-т

Одноставочные тарифы на питьевую воду в сфере холодного водоснабжения и водоотведение в сфере водоотведения, предоставляемые МПП ВКХ «Орелводоканал» в городе Орле, с применением метода индексации для всех категорий потребителей с календарной разбивкой

Питьевая вода в сфере холодного водоснабжения (за 1 куб. метр)									
1 января 2024 года – 30 июня 2024 года	1 июля 2024 года – 31 декабря 2024 года	1 января 2025 года – 30 июня 2025 года	1 июля 2025 года – 31 декабря 2025 года	1 января 2026 года – 30 июня 2026 года	1 июля 2026 года – 31 декабря 2026 года	1 января 2027 года – 30 июня 2027 года	1 июля 2027 года – 31 декабря 2027 года	1 января 2028 года – 30 июня 2028 года	1 июля 2028 года – 31 декабря 2028 года
22 руб. 58 коп.*	24 руб. 84 коп.*	24 руб. 84 коп.*	25 руб. 99 коп.*	25 руб. 99 коп.*	26 руб. 65 коп.*	26 руб. 65 коп.*	27 руб. 79 коп.*	27 руб. 79 коп.*	28 руб. 51 коп.*
Водоотведение в сфере водоотведения (за 1 куб. метр)									
1 января 2024 года – 30 июня 2024 года	1 июля 2024 года – 31 декабря 2024 года	1 января 2025 года – 30 июня 2025 года	1 июля 2025 года – 31 декабря 2025 года	1 января 2026 года – 30 июня 2026 года	1 июля 2026 года – 31 декабря 2026 года	1 января 2027 года – 30 июня 2027 года	1 июля 2027 года – 31 декабря 2027 года	1 января 2028 года – 30 июня 2028 года	1 июля 2028 года – 31 декабря 2028 года
18 руб. 72 коп.*	20 руб. 59 коп.*	20 руб. 59 коп.*	20 руб. 67 коп.*	20 руб. 67 коп.*	21 руб. 57 коп.*	21 руб. 57 коп.*	22 руб. 10 коп.*	22 руб. 10 коп.*	22 руб. 95 коп.*

* С учетом налога на добавленную стоимость.

**ДЕПАРТАМЕНТ
ГОСУДАРСТВЕННОГО РЕГУЛИРОВАНИЯ
ЦЕН И ТАРИФОВ ОРЛОВСКОЙ ОБЛАСТИ
ПРИКАЗ**

20 декабря 2023 года № 374-т
г. Орёл

О внесении изменений в приказ Управления по тарифам и ценовой политике Орловской области от 24 ноября 2022 года № 556-т «Об установлении долгосрочных параметров регулирования тарифов и двухкомпонентных тарифов на горячую воду в закрытой системе горячего водоснабжения, предоставляемую АО «Орелгортеплоэнерго» в городе Орле»

В соответствии с Федеральным законом от 7 декабря 2011 года № 416-ФЗ «О водоснабжении и водоотведении», постановлением Правительства Российской Федерации от 13 мая 2013 года № 406 «О государственном регулировании тарифов в сфере водоснабжения и водоотведения», приказом Федеральной службы по тарифам от 27 декабря 2013 года № 1746-э «Об утверждении Методических указаний по расчету регулируемых тарифов в сфере водоснабжения и водоотведения», постановлением Правительства Орловской области от 28 марта 2023 года № 254 «Об утверждении Положения о Департаменте государственного регулирования цен и тарифов Орловской области» п р и к а з ы в а ю:

1. Внести в приказ Управления по тарифам и ценовой политике Орловской области от 24 ноября 2022 года № 556-т «Об установлении долгосрочных параметров регулирования тарифов и двухкомпонентных тарифов на горячую воду в закрытой системе горячего водоснабжения, предоставляемую АО «Орелгортеплоэнерго» в городе Орле» следующие изменения:

1) в преамбуле слова «постановлением Правительства Орловской области от 22 декабря 2014 года № 408 «Об утверждении Положения об Управлении по тарифам и ценовой политике Орловской области» заменить словами «постановлением Правительства Орловской области от 28 марта 2023 года № 254 «Об утверждении Положения о Департаменте государственного регулирования цен и тарифов Орловской области»;

2) в пункте 6 слова «заместителя начальника Управления по тарифам и ценовой политике Орловской области» заменить словами «заместителя руководителя Департамента государственного регулирования цен и тарифов Орловской области»;

3) приложение 2 изложить в новой редакции согласно приложению.

2. Настоящий приказ вступает в силу со дня официального опубликования, за исключением подпункта 3 пункта 1, вступающего в силу с 1 января 2024 года.

Руководитель Департамента государственного регулирования цен и тарифов Орловской области ***Е. Н. Жукова***

Приложение
к приказу Департамента государственного регулирования цен и тарифов
Орловской области от 20 декабря 2023 г. № 374-т

Приложение 2
к приказу Управления по тарифам и ценовой политике Орловской области
от 24 ноября 2022 г. № 556-т

Двухкомпонентные тарифы на горячую воду в закрытой системе горячего водоснабжения, предоставляемую АО «Орелгортеплоэнерго» в городе Орле, с применением метода индексации для всех категорий потребителей

2023 год

С изолированными стояками с полотенцесушителями; с неизолированными стояками без полотенцесушителей

Двухкомпонентный тариф на горячую воду в закрытой системе горячего водоснабжения	2023 год	
	Население	Бюджетные и прочие потребители
1. Тариф на горячую воду (за 1 куб. метр)	162 руб. 88 коп.*	-
Компонент на холодную воду (за 1 куб. метр)	22 руб. 58 коп.*	22 руб. 58 коп.*
Компонент на тепловую энергию (за 1 Гкал)	2 378 руб. 82 коп.*	2 378 руб. 82 коп.*

* С учетом налога на добавленную стоимость.

С неизолированными стояками с полотенцесушителями

Двухкомпонентный тариф на горячую воду в закрытой системе горячего водоснабжения	2023 год	
	Население	Бюджетные и прочие потребители
1. Тариф на горячую воду (за 1 куб. метр)	174 руб. 56 коп.*	-
1.1. Компонент на холодную воду (за 1 куб. метр)	22 руб. 58 коп.*	22 руб. 58 коп.*
1.2. Компонент на тепловую энергию (за 1 Гкал)	2 378 руб. 82 коп.*	2 378 руб. 82 коп.*

* С учетом налога на добавленную стоимость.

2024 год

С изолированными стояками с полотенцесушителями; с неизолированными стояками без полотенцесушителей

Двухкомпонентный тариф на горячую воду в закрытой системе горячего водоснабжения	1 января 2024 года – 30 июня 2024 года		1 июля 2024 года – 31 декабря 2024 года	
	Население	Бюджетные и прочие потребители	Население	Бюджетные и прочие потребители
1. Тариф на горячую воду (за 1 куб. метр)	162 руб. 88 коп.*	-	179 руб. 17 коп.*	-
1.1. Компонент на холодную воду (за 1 куб. метр)	22 руб. 58 коп.*	22 руб. 58 коп.*	24 руб. 84 коп.*	24 руб. 84 коп.*
1.2. Компонент на тепловую энергию (за 1 Гкал)	2 378 руб. 82 коп.*	2 378 руб. 82 коп.*	2 616 руб. 60 коп.*	2 616 руб. 60 коп.*

* С учетом налога на добавленную стоимость.

С неизолированными стояками с полотенцесушителями

Двухкомпонентный тариф на горячую воду в закрытой системе горячего водоснабжения	1 января 2024 года – 30 июня 2024 года		1 июля 2024 года – 31 декабря 2024 года	
	Население	Бюджетные и прочие потребители	Население	Бюджетные и прочие потребители
1. Тариф на горячую воду (за 1 куб. метр)	174 руб. 56 коп.*	-	197 руб. 59 коп.*	-
1.1. Компонент на холодную воду (за 1 куб. метр)	22 руб. 58 коп.*	22 руб. 58 коп.*	24 руб. 84 коп.*	24 руб. 84 коп.*
1.2. Компонент на тепловую энергию (за 1 Гкал)	2 378 руб. 82 коп.*	2 378 руб. 82 коп.*	2 616 руб. 60 коп.*	2 616 руб. 60 коп.*

* С учетом налога на добавленную стоимость.

2025 год

С изолированными стояками с полотенцесушителями; с неизолированными стояками без полотенцесушителей

Двухкомпонентный тариф на горячую воду в закрытой системе горячего водоснабжения	1 января 2025 года – 30 июня 2025 года		1 июля 2025 года – 31 декабря 2025 года	
	Население	Бюджетные и прочие потребители	Население	Бюджетные и прочие потребители
1. Тариф на горячую воду (за 1 куб. метр)	179 руб. 17 коп.*	-	184 руб. 18 коп.*	-
1.1. Компонент на холодную воду (за 1 куб. метр)	24 руб. 84 коп.*	24 руб. 84 коп.*	25 руб. 99 коп.*	25 руб. 99 коп.*
1.2. Компонент на тепловую энергию (за 1 Гкал)	2 616 руб. 60 коп.*	2 616 руб. 60 коп.*	2 682 руб. 04 коп.*	2 682 руб. 04 коп.*

* С учетом налога на добавленную стоимость.

С неизолированными стояками с полотенцесушителями

Двухкомпонентный тариф на горячую воду в закрытой системе горячего водоснабжения	1 января 2025 года – 30 июня 2025 года		1 июля 2025 года – 31 декабря 2025 года	
	Население	Бюджетные и прочие потребители	Население	Бюджетные и прочие потребители
1. Тариф на горячую воду (за 1 куб. метр)	197 руб. 59 коп.*	-	203 руб. 06 коп.*	-
1.1. Компонент на холодную воду (за 1 куб. метр)	24 руб. 84 коп.*	24 руб. 84 коп.*	25 руб. 99 коп.*	25 руб. 99 коп.*
1.2. Компонент на тепловую энергию (за 1 Гкал)	2 616 руб. 60 коп.*	2 616 руб. 60 коп.*	2 682 руб. 04 коп.*	2 682 руб. 04 коп.*

* С учетом налога на добавленную стоимость.

2024 год

Двухкомпонентный тариф на горячую воду в закрытой системе горячего водоснабжения	1 января 2024 года – 30 июня 2024 года		1 июля 2024 года – 31 декабря 2024 года	
	Население	Бюджетные и прочие потребители	Население	Бюджетные и прочие потребители
1. Тариф на горячую воду (за 1 куб. метр)	125 руб. 22 коп.*	-	169 руб. 17 коп.*	-
1.1. Компонент на холодную воду (за 1 куб. метр)	22 руб. 58 коп.*	-	24 руб. 84 коп.*	-
1.2. Компонент на тепловую энергию (за 1 Гкал)	2 053 руб. 76 коп.*	-	2 258 руб. 96 коп.*	-

* С учетом налога на добавленную стоимость.

2025 год

Двухкомпонентный тариф на горячую воду в закрытой системе горячего водоснабжения	1 января 2025 года – 30 июня 2025 года		1 июля 2025 года – 31 декабря 2025 года	
	Население	Бюджетные и прочие потребители	Население	Бюджетные и прочие потребители
1. Тариф на горячую воду (за 1 куб. метр)	169 руб. 17 коп.*	-	180 руб. 88 коп.*	-
1.1. Компонент на холодную воду (за 1 куб. метр)	24 руб. 84 коп.*	-	25 руб. 99 коп.*	-
1.2. Компонент на тепловую энергию (за 1 Гкал)	2 258 руб. 96 коп.*	-	2 424 руб. 31 коп.*	-

* С учетом налога на добавленную стоимость.

2026 год

Двухкомпонентный тариф на горячую воду в закрытой системе горячего водоснабжения	1 января 2026 года – 30 июня 2026 года		1 июля 2026 года – 31 декабря 2026 года	
	Население	Бюджетные и прочие потребители	Население	Бюджетные и прочие потребители
1. Тариф на горячую воду (за 1 куб. метр)	180 руб. 88 коп.*	-	196 руб. 71 коп.*	-
1.1. Компонент на холодную воду (за 1 куб. метр)	25 руб. 99 коп.*	-	26 руб. 65 коп.*	-
1.2. Компонент на тепловую энергию (за 1 Гкал)	2 424 руб. 31 коп.*	-	2 661 руб. 83 коп.*	-

* С учетом налога на добавленную стоимость.

2027 год

Двухкомпонентный тариф на горячую воду в закрытой системе горячего водоснабжения	1 января 2027 года – 30 июня 2027 года		1 июля 2027 года – 31 декабря 2027 года	
	Население	Бюджетные и прочие потребители	Население	Бюджетные и прочие потребители
1. Тариф на горячую воду (за 1 куб. метр)	196 руб. 71 коп.*	-	199 руб. 70 коп.*	-
1.1. Компонент на холодную воду (за 1 куб. метр)	26 руб. 65 коп.*	-	27 руб. 79 коп.*	-
1.2. Компонент на тепловую энергию (за 1 Гкал)	2 661 руб. 83 коп.*	-	2 690 руб. 66 коп.*	-

* С учетом налога на добавленную стоимость.

**ДЕПАРТАМЕНТ
ГОСУДАРСТВЕННОГО РЕГУЛИРОВАНИЯ
ЦЕН И ТАРИФОВ ОРЛОВСКОЙ ОБЛАСТИ
ПРИКАЗ**

18 декабря 2023 года № 363-т
г. Орёл

О внесении изменений в приказ Управления по тарифам и ценовой политике Орловской области от 24 ноября 2022 года № 548-т «Об установлении долгосрочных параметров регулирования тарифов и двухкомпонентных тарифов на горячую воду в закрытой системе горячего водоснабжения, предоставляемую МУП «Орловский теплосервис» в Орловском муниципальном округе Орловской области»

В соответствии с Федеральным законом от 7 декабря 2011 года № 416-ФЗ «О водоснабжении и водоотведении», постановлением Правительства Российской Федерации от 13 мая 2013 года № 406 «О государственном регулировании тарифов в сфере водоснабжения и водоотведения», приказом Федеральной службы по тарифам от 27 декабря 2013 года № 1746-э «Об утверждении Методических указаний по расчету регулируемых тарифов в сфере водоснабжения и водоотведения», постановлением Правительства Орловской области от 28 марта 2023 года № 254 «Об утверждении Положения о Департаменте государственного регулирования цен и тарифов Орловской области» п р и к а з ы в а ю:

1. Внести в приказ Управления по тарифам и ценовой политике Орловской области от 24 ноября 2022 года № 548-т «Об установлении долгосрочных параметров регулирования тарифов и двухкомпонентных тарифов на горячую воду в закрытой системе горячего водоснабжения, предоставляемую МУП «Орловский теплосервис» в Орловском муниципальном округе Орловской области» следующие изменения:

1) в преамбуле слова «постановлением Правительства Орловской области от 22 декабря 2014 года № 408 «Об утверждении Положения об Управлении по тарифам и ценовой политике Орловской области» заменить словами «постановлением Правительства Орловской области от 28 марта 2023 года № 254 «Об утверждении Положения о Департаменте государственного регулирования цен и тарифов Орловской области»;

2) в пункте 6 слова «заместителя начальника Управления по тарифам и ценовой политике Орловской области» заменить словами «заместителя руководителя Департамента государственного регулирования цен и тарифов Орловской области»;

3) приложение 2 изложить в новой редакции согласно приложению.

2. Настоящий приказ вступает в силу со дня официального опубликования, за исключением подпункта 3 пункта 1, вступающего в силу с 1 января 2024 года.

Руководитель Департамента государственного регулирования цен и тарифов Орловской области ***Е. Н. Жукова***

Приложение
к приказу Департамента государственного регулирования цен и тарифов
Орловской области от 18 декабря 2023 г. № 363-т

Приложение 2
к приказу Управления по тарифам и ценовой политике Орловской области от
24 ноября 2022 г. № 548-т

Двухкомпонентные тарифы на горячую воду в закрытой системе горячего водоснабжения, предоставляемую МУП «Орловский теплосервис» в Орловском муниципальном округе Орловской области, с применением метода индексации для всех категорий потребителей

1. Сабуровский сельсовет

2023 год

Двухкомпонентный тариф на горячую воду в закрытой системе горячего водоснабжения	2023 год	
	Население	Бюджетные и прочие потребители
1. Тариф на горячую воду (за 1 куб. метр)	190 руб. 92 коп.*	-
Компонент на холодную воду (за 1 куб. метр)	31 руб. 45 коп.*	-
Компонент на тепловую энергию (за 1 Гкал)	2 495 руб. 99 коп.*	-

* Налогом на добавленную стоимость не облагается.

2024 год

Двухкомпонентный тариф на горячую воду в закрытой системе горячего водоснабжения	1 января 2024 года – 30 июня 2024 года		1 июля 2024 года – 31 декабря 2024 года	
	Население	Бюджетные и прочие потребители	Население	Бюджетные и прочие потребители
1. Тариф на горячую воду (за 1 куб. метр)	190 руб. 92 коп.*	-	215 руб. 65 коп.*	-
Компонент на холодную воду (за 1 куб. метр)	31 руб. 45 коп.*	-	31 руб. 09 коп.*	-
Компонент на тепловую энергию (за 1 Гкал)	2 495 руб. 99 коп.*	-	2 795 руб. 49 коп.*	-

* Налогом на добавленную стоимость не облагается.

2025 год

Двухкомпонентный тариф на горячую воду в закрытой системе горячего водоснабжения	1 января 2025 года – 30 июня 2025 года		1 июля 2025 года – 31 декабря 2025 года	
	Население	Бюджетные и прочие потребители	Население	Бюджетные и прочие потребители
1.Тариф на горячую воду (за 1 куб. метр)	215 руб. 65 коп.*	-	230 руб. 39 коп.*	-
Компонент на холодную воду (за 1 куб. метр)	31 руб. 09 коп.*	-	35 руб. 57 коп.*	-
Компонент на тепловую энергию (за 1 Гкал)	2 795 руб. 49 коп.*	-	2 950 руб. 85 коп.*	-

* Налогом на добавленную стоимость не облагается.

2026 год

Двухкомпонентный тариф на горячую воду в закрытой системе горячего водоснабжения	1 января 2026 года – 30 июня 2026 года		1 июля 2026 года – 31 декабря 2026 года	
	Население	Бюджетные и прочие потребители	Население	Бюджетные и прочие потребители
1. Тариф на горячую воду (за 1 куб. метр)	230 руб. 39 коп.*	-	241 руб. 90 коп.*	-
1.1. Компонент на холодную воду (за 1 куб. метр)	35 руб. 57 коп.*	-	37 руб. 40 коп.*	-
1.2. Компонент на тепловую энергию (за 1 Гкал)	2 950 руб. 85 коп.*	-	3 097 руб. 56 коп.*	-

* Налогом на добавленную стоимость не облагается.

2027 год

Двухкомпонентный тариф на горячую воду в закрытой системе горячего водоснабжения	1 января 2027 года – 30 июня 2027 года		1 июля 2027 года – 31 декабря 2027 года	
	Население	Бюджетные и прочие потребители	Население	Бюджетные и прочие потребители
1. Тариф на горячую воду (за 1 куб. метр)	241 руб. 90 коп.*	-	252 руб. 91 коп.*	-
1.1. Компонент на холодную воду (за 1 куб. метр)	37 руб. 40 коп.*	-	39 руб. 47 коп.*	-
1.2. Компонент на тепловую энергию (за 1 Гкал)	3 097 руб. 56 коп.*	-	3 232 руб. 97 коп.*	-

* Налогом на добавленную стоимость не облагается.

2. Поселок городского типа Знаменка

2023 год

Двухкомпонентный тариф на горячую воду в закрытой системе горячего водоснабжения	2023 год	
	Население	Бюджетные и прочие потребители
1. Тариф на горячую воду (за 1 куб. метр)	187 руб. 91 коп.*	-
Компонент на холодную воду (за 1 куб. метр)	28 руб. 44 коп.*	28 руб. 44 коп.*
Компонент на тепловую энергию (за 1 Гкал)	2 495 руб. 99 коп.*	2 495 руб. 99 коп.*

* Налогом на добавленную стоимость не облагается.

2024 год

Двухкомпонентный тариф на горячую воду в закрытой системе горячего водоснабжения	1 января 2024 года – 30 июня 2024 года		1 июля 2024 года – 31 декабря 2024 года	
	Население	Бюджетные и прочие потребители	Население	Бюджетные и прочие потребители
1. Тариф на горячую воду (за 1 куб. метр)	187 руб. 91 коп.*	-	215 руб. 65 коп.*	-
1.1. Компонент на холодную воду (за 1 куб. метр)	28 руб. 44 коп.*	28 руб. 44 коп.*	31 руб. 09 коп.*	31 руб. 09 коп.*
1.2. Компонент на тепловую энергию (за 1 Гкал)	2 495 руб. 99 коп.*	2 495 руб. 99 коп.*	2 795 руб. 49 коп.*	2 795 руб. 49 коп.*

* Налогом на добавленную стоимость не облагается.

2025 год

Двухкомпонентный тариф на горячую воду в закрытой системе горячего водоснабжения	1 января 2025 года – 30 июня 2025 года		1 июля 2025 года – 31 декабря 2025 года	
	Население	Бюджетные и прочие потребители	Население	Бюджетные и прочие потребители
1. Тариф на горячую воду (за 1 куб. метр)	215 руб. 65 коп.*	-	230 руб. 39 коп.*	-
1.1. Компонент на холодную воду (за 1 куб. метр)	31 руб. 09 коп.*	31 руб. 09 коп.*	35 руб. 57 коп.*	35 руб. 57 коп.*
1.2. Компонент на тепловую энергию (за 1 Гкал)	2 795 руб. 49 коп.*	2 795 руб. 49 коп.*	2 950 руб. 85 коп.*	2 950 руб. 85 коп.*

* Налогом на добавленную стоимость не облагается.

2026 год

Двухкомпонентный тариф на горячую воду в закрытой системе горячего водоснабжения	1 января 2026 года – 30 июня 2026 года		1 июля 2026 года – 31 декабря 2026 года	
	Население	Бюджетные и прочие потребители	Население	Бюджетные и прочие потребители
1. Тариф на горячую воду (за 1 куб. метр)	230 руб. 39 коп.*	-	241 руб. 90 коп.*	-
1.1. Компонент на холодную воду (за 1 куб. метр)	35 руб. 57 коп.*	35 руб. 57 коп.*	37 руб. 40 коп.*	37 руб. 40 коп.*
1.2. Компонент на тепловую энергию (за 1 Гкал)	2 950 руб. 85 коп.*	2 950 руб. 85 коп.*	3 097 руб. 56 коп.*	3 097 руб. 56 коп.*

* Налогом на добавленную стоимость не облагается.

2027 год

Двухкомпонентный тариф на горячую воду в закрытой системе горячего водоснабжения	1 января 2027 года – 30 июня 2027 года		1 июля 2027 года – 31 декабря 2027 года	
	Население	Бюджетные и прочие потребители	Население	Бюджетные и прочие потребители
1.Тариф на горячую воду (за 1 куб. метр)	241 руб. 90 коп.*	-	252 руб. 91 коп.*	-
1.1. Компонент на холодную воду (за 1 куб. метр)	37 руб. 40 коп.*	37 руб. 40 коп.*	39 руб. 47 коп.*	39 руб. 47 коп.*
1.2. Компонент на тепловую энергию (за 1 Гкал)	3 097 руб. 56 коп.*	3 097 руб. 56 коп.*	3 232 руб. 97 коп.*	3 232 руб. 97 коп.*

* Налогом на добавленную стоимость не облагается.

**ДЕПАРТАМЕНТ
ГОСУДАРСТВЕННОГО РЕГУЛИРОВАНИЯ
ЦЕН И ТАРИФОВ ОРЛОВСКОЙ ОБЛАСТИ
ПРИКАЗ**

18 декабря 2023 года № 353-т
г. Орёл

О внесении изменения в приказ Управления по тарифам и ценовой политике Орловской области от 22 ноября 2022 года № 448-т «Об установлении долгосрочных параметров регулирования тарифов и одноставочных тарифов на питьевую воду в сфере холодного водоснабжения и водоотведение в сфере водоотведения, предоставляемые МУП «Ресурс» на территории пгт Знаменка, на территориях сельсоветов Орловского муниципального округа Орловской области»

В соответствии с Федеральным законом от 7 декабря 2011 года № 416-ФЗ «О водоснабжении и водоотведении», постановлением Правительства Российской Федерации от 13 мая 2013 года № 406 «О государственном регулировании тарифов в сфере водоснабжения и водоотведения», приказом Федеральной службы по тарифам от 27 декабря 2013 года № 1746-э «Об утверждении Методических указаний по расчету регулируемых тарифов в сфере водоснабжения и водоотведения», постановлением Правительства Орловской области от 28 марта 2023 года № 254 «Об утверждении Положения о Департаменте государственного регулирования цен и тарифов Орловской области» п р и к а з ы в а ю:

1. Внести в приказ Управления по тарифам и ценовой политике Орловской области от 22 ноября 2022 года № 448-т «Об установлении долгосрочных параметров регулирования тарифов и одноставочных тарифов на питьевую воду в сфере холодного водоснабжения и водоотведение в сфере водоотведения, предоставляемые МУП «Ресурс» на территории пгт Знаменка, на территориях сельсоветов Орловского муниципального округа Орловской области» изменение, изложив приложение 2 в новой ред

16. Платоновский сельсовет (с. Старцево)

Водоотведение в сфере водоотведения (за 1 куб. метр)												
2023 год	1 января 2024 года – 30 июня 2024 года	1 июля 2024 года – 31 декабря 2024 года	1 января 2025 года – 30 июня 2025 года	1 июля 2025 года – 31 декабря 2025 года	1 января 2026 года – 30 июня 2026 года	1 июля 2026 года – 31 декабря 2026 года	1 января 2027 года – 30 июня 2027 года	1 июля 2027 года – 31 декабря 2027 года	1 января 2028 года – 30 июня 2028 года	1 июля 2028 года – 31 декабря 2028 года	1 января 2029 года – 30 июня 2029 года	1 июля 2029 года – 31 декабря 2029 года
25 руб. 19 коп.*	25 руб. 19 коп.*	23 руб. 63 коп.*	23 руб. 63 коп.*	27 руб. 28 коп.*	27 руб. 28 коп.*	29 руб. 87 коп.*	29 руб. 87 коп.*	32 руб. 04 коп.*	32 руб. 04 коп.*	34 руб. 40 коп.*	34 руб. 40 коп.*	38 руб. 02 коп.*

* Налогом на добавленную стоимость не облагается.

17. Платоновский сельсовет (за исключением с. Старцево, д. Овсянниково)

Водоотведение в сфере водоотведения (за 1 куб. метр)												
2023 год	1 января 2024 года – 30 июня 2024 года	1 июля 2024 года – 31 декабря 2024 года	1 января 2025 года – 30 июня 2025 года	1 июля 2025 года – 31 декабря 2025 года	1 января 2026 года – 30 июня 2026 года	1 июля 2026 года – 31 декабря 2026 года	1 января 2027 года – 30 июня 2027 года	1 июля 2027 года – 31 декабря 2027 года	1 января 2028 года – 30 июня 2028 года	1 июля 2028 года – 31 декабря 2028 года	1 января 2029 года – 30 июня 2029 года	1 июля 2029 года – 31 декабря 2029 года
16 руб. 12 коп.*	16 руб. 12 коп.*	14 руб. 25 коп.*	14 руб. 25 коп.*	16 руб. 69 коп.*	16 руб. 69 коп.*	18 руб. 65 коп.*	18 руб. 65 коп.*	20 руб. 72 коп.*	20 руб. 72 коп.*	22 руб. 67 коп.*	22 руб. 67 коп.*	24 руб. 78 коп.*

* Налогом на добавленную стоимость не облагается.

ДЕПАРТАМЕНТ ГОСУДАРСТВЕННОГО РЕГУЛИРОВАНИЯ ЦЕН И ТАРИФОВ ОРЛОВСКОЙ ОБЛАСТИ
ПРИКАЗ

18 декабря 2023 года № 327-т
г. Орёл

О внесении изменений в приказ Управления по тарифам и ценовой политике Орловской области от 16 декабря 2019 года № 490-т «Об определении МУП «Ресурс» в Орловском муниципальном округе Орловской области долгосрочных параметров регулирования тарифов и установлении одноставочных тарифов на питьевую воду в сфере холодного водоснабжения и водоотведение в сфере водоотведения, предоставляемые МУП «Ресурс» в Орловском муниципальном округе Орловской области»

В соответствии с Федеральным законом от 7 декабря 2011 года № 416-ФЗ «О водоснабжении и водоотведении», постановлением Правительства Российской Федерации от 13 мая 2013 года № 406 «О государственном регулировании тарифов в сфере водоснабжения и водоотведения», приказом Федеральной службы по тарифам от 27 декабря 2013 года № 1746-э «Об утверждении Методических указаний по расчету регулируемых тарифов в сфере водоснабжения и водоотведения», постановлением Правительства Орловской области от 28 марта 2023 года № 254 «Об утверждении Положения о Департаменте государственного регулирования цен и тарифов Орловской области» п р и к а з ы в а ю:

1. Внести в приказ Управления по тарифам и ценовой политике Орловской области от 16 декабря 2019 года № 490-т «Об определении МУП «Ресурс» в Орловском муниципальном округе Орловской области долгосрочных параметров регулирования тарифов и установлении одноставочных тарифов на питьевую воду в сфере холодного водоснабжения и водоотведение в сфере водоотведения, предоставляемые МУП «Ресурс» в Орловском муниципальном округе Орловской области следующие изменения:

1) в преамбуле слова «постановлением Правительства Орловской области от 22 декабря 2014 года № 408 «Об утверждении Положения об Управлении по тарифам и ценовой политике Орловской области» заменить словами «постановлением Правительства Орловской области от 28 марта 2023 года № 254 «Об утверждении Положения о Департаменте государственного регулирования цен и тарифов Орловской области»;

2) в пункте 5 слова «заместителя начальника Управления по тарифам и ценовой политике Орловской области» заменить словами «заместителя руководителя Департамента государственного регулирования цен и тарифов Орловской области»;

3) приложение 2 изложить в новой редакции согласно приложению.

2. Настоящий приказ вступает в силу со дня официального опубликования, за исключением подпункта 3 пункта 1, вступающего в силу с 1 января 2024 года.

Руководитель Департамента государственного регулирования цен и тарифов Орловской области ***Е. Н. Жукова***

Приложение
к приказу Департамента государственного регулирования цен и тарифов Орловской области от 18 декабря 2023 г. № 327-т

Приложение 2
к приказу Управления по тарифам и ценовой политике Орловской области от 16 декабря 2019 г. № 490-т

Одноставочные тарифы на питьевую воду в сфере холодного водоснабжения и водоотведение в сфере водоотведения, предоставляемые МУП «Ресурс» в Орловском муниципальном округе Орловской области

1. Лошаковский сельсовет (п. Биофабрика, п. Шиловский, д. Некрасовка, д. Киреевка, д. Никуличи); Образцовский сельсовет (п. Зареченский, с. Звягинки, д. Образцово, п. Садовый, д. Булгаковы Горки, д. Извеково, п. Надежда, п. Русский, с. Солнцево, д. Чаплыгино, д. Маслово, п. Саханский, п. Зеленая Роща); Неполодский сельсовет (п. Зеленый Шум, д. Жилина)

Питьевая вода в сфере холодного водоснабжения (за 1 куб. метр)							
1 января 2020 года – 30 июня 2020 года	1 июля 2020 года – 31 декабря 2020 года	1 января 2021 года – 30 июня 2021 года	1 июля 2021 года – 31 декабря 2021 года	1 января 2022 года – 30 июня 2022 года	1 июля 2022 года – 31 декабря 2022 года*	2023 год **	1 января 2024 года – 30 июня 2024 года / 1 июля 2024 года – 31 декабря 2024 года
27 руб. 64 коп.***	29 руб. 45 коп.***	29 руб. 45 коп.***	31 руб. 51 коп.***	31 руб. 51 коп.***	32 руб. 76 коп.***	35 руб. 12 коп.***	35 руб. 12 коп.*** / 39 руб. 91 коп.***

2. Лошаковский сельсовет (п. Биофабрика, п. Шиловский); Образцовский сельсовет (с. Звягинки, д. Образцово, п. Садовый); Неполодский сельсовет (д. Жилина)

Водоотведение в сфере водоотведения (за 1 куб. метр)								
1 января 2020 года – 30 июня 2020 года	1 июля 2020 года – 31 декабря 2020 года	1 января 2021 года – 30 июня 2021 года	1 июля 2021 года – 31 декабря 2021 года	1 января 2022 года – 30 июня 2022 года	1 июля 2022 года – 31 декабря 2022 года*	2023 год **	1 января 2024 года – 30 июня 2024 года	1 июля 2024 года – 31 декабря 2024 года
22 руб. 71 коп.***	23 руб. 85 коп.***	23 руб. 85 коп.***	25 руб. 23 коп.***	25 руб. 23 коп.***	26 руб. 28 коп.***	28 руб. 12 коп.***	28 руб. 12 коп.***	32 руб. 20 коп.***

3. Лошаковский сельсовет (д. Некрасовка)

Водоотведение в сфере водоотведения (за 1 куб. метр)								
1 января 2020 года – 30 июня 2020 года	1 июля 2020 года – 31 декабря 2020 года	1 января 2021 года – 30 июня 2021 года	1 июля 2021 года – 31 декабря 2021 года	1 января 2022 года – 30 июня 2022 года	1 июля 2022 года – 31 декабря 2022 года*	2023 год **	1 января 2024 года – 30 июня 2024 года	1 июля 2024 года – 31 декабря 2024 года
9 руб. 84 коп.***	10 руб. 20 коп.***	10 руб. 20 коп.***	10 руб. 81 коп.***	10 руб. 81 коп.***	11 руб. 38 коп.***	12 руб. 39 коп.***	12 руб. 39 коп.***	14 руб. 25 коп.***

4. Образцовский сельсовет (п. Зареченский)

Водоотведение в сфере водоотведения (за 1 куб. метр)								
1 января 2020 года – 30 июня 2020 года	1 июля 2020 года – 31 декабря 2020 года	1 января 2021 года – 30 июня 2021 года	1 июля 2021 года – 31 декабря 2021 года	1 января 2022 года – 30 июня 2022 года	1 июля 2022 года – 31 декабря 2022 года*	2023 год **	1 января 2024 года – 30 июня 2024 года	1 июля 2024 года – 31 декабря 2024 года
25 руб. 54 коп.***	27 руб. 26 коп.***	27 руб. 26 коп.***	28 руб. 90 коп.***	28 руб. 90 коп.***	29 руб. 76 коп.***	30 руб. 29 коп.***	30 руб. 29 коп.***	32 руб. 20 коп.***

* В соответствии с постановлением Правительства Российской Федерации от 14 ноября 2022 года № 2053 «Об особенностях индексации регулируемых цен (тарифов) с 1 декабря 2022 г. по 31 декабря 2023 г. и о внесении изменений в некоторые акты Правительства Российской Федерации» тарифы не применяются с 1 декабря 2022 года.
** Тарифы вводятся в действие с 1 декабря 2022 года.
*** Налогом на добавленную стоимость не облагается.

ДЕПАРТАМЕНТ ГОСУДАРСТВЕННОГО РЕГУЛИРОВАНИЯ ЦЕН И ТАРИФОВ ОРЛОВСКОЙ ОБЛАСТИ
ПРИКАЗ

20 декабря 2023 года № 377-т
г. Орёл

Об установлении долгосрочных параметров регулирования тарифов и двухкомпонентных тарифов на горячую воду в закрытой системе горячего водоснабжения, предоставляемую ООО «ТСК-Орёл» в городе Орле

В соответствии с Федеральным законом от 7 декабря 2011 года № 416-ФЗ «О водоснабжении и водоотведении», постановлением Правительства Российской Федерации от 13 мая 2013 года № 406 «О государственном регулировании тарифов в сфере водоснабжения и водоотведения», приказом Федеральной службы по тарифам от 27 декабря 2013 года № 1746-э «Об утверждении Методических указаний по расчету регулируемых тарифов в сфере водоснабжения и водоотведения», постановлением Правительства Орловской области от 28 марта 2023 года № 254 «Об утверждении Положения о Департаменте государственного регулирования цен и тарифов Орловской области» п р и к а з ы в а ю:

1. Установить долгосрочные параметры регулирования тарифов ООО «ТСК-Орёл» в городе Орле на долгосрочный период регулирования при установлении тарифов с применением метода индексации на 2024—2028 годы согласно приложению 1.

2. Установить двухкомпонентные тарифы на горячую воду в закрытой системе горячего водоснабжения, предоставляемую ООО «ТСК-Орёл» в городе Орле, с применением метода индексации для всех категорий потребителей с календарной разбивкой согласно приложению 2.

3. Признать утратившими силу:

приказ Управления по тарифам и ценовой политике Орловской области от 19 декабря 2018 года № 646-т «Об определении ООО «ТСК-Орёл» в городе Орле долгосрочных параметров регулирования тарифов и установлении двухкомпонентных тарифов на горячую воду в закрытой системе горячего водоснабжения, поставляемую ООО «ТСК-Орёл» в городе Орле»;

пункт 13 приказа Управления по тарифам и ценовой политике Орловской области от 11 декабря 2019 года № 479-т «О внесении изменений в некоторые приказы Управления по тарифам и ценовой политике Орловской области»;

приказ Управления по тарифам и ценовой политике Орловской области от 15 декабря 2020 года № 517-т «О внесении изменения в приказ Управления по тарифам и ценовой политике Орловской области от 19 декабря 2018 года № 646-т «Об определении ООО «ТСК-Орёл» в городе Орле долгосрочных параметров регулирования тарифов и установлении двухкомпонентных тарифов на горячую воду в закрытой системе горячего водоснабжения, поставляемую ООО «ТСК-Орёл» в городе Орле»;

приказ Управления по тарифам и ценовой политике Орловской области от 21 декабря 2021 года № 598-т «О внесении изменения в приказ Управления по тарифам и ценовой политике Орловской области от 19 декабря 2018 года № 646-т «Об определении ООО «ТСК-Орёл» в городе Орле долгосрочных параметров регулирования тарифов и установлении двухкомпонентных тарифов на горячую воду в закрытой системе горячего водоснабжения, поставляемую ООО «ТСК-Орёл» в городе Орле»;

приказ Управления по тарифам и ценовой политике Орловской области от 24 ноября 2022 года № 554-т «О внесении изменения в приказ Управления по тарифам и ценовой политике Орловской области от 19 декабря 2018 года № 646-т «Об определении ООО «ТСК-Орёл» в городе Орле долгосрочных параметров регулирования тарифов и установлении двухкомпонентных тарифов на горячую воду в закрытой системе горячего водоснабжения, поставляемую ООО «ТСК-Орёл» в городе Орле».

4. Настоящий приказ вступает в силу с 1 января 2024 года.

5. Контроль за исполнением приказа возложить на заместителя руководителя Департамента государственного регулирования цен и тарифов Орловской области Бондареву Т. А.

Руководитель Департамента государственного регулирования цен и тарифов Орловской области ***Е. Н. Жукова***

Приложение 1
к приказу Департамента государственного регулирования цен и тарифов Орловской области от 20 декабря 2023 г. № 377-т

Долгосрочные параметры регулирования тарифов ООО «ТСК-Орел» в городе Орле на долгосрочный период регулирования при установлении тарифов с применением метода индексации на 2024—2028 годы

Наименование регулируемого тарифа	Годы	Базовый уровень операционных расходов, тыс. руб.	Индекс эффективности операционных расходов, %	Уровень потерь воды, %	Удельный расход электрической энергии, кВт·ч/куб. метр
Горячая вода в закрытой системе горячего водоснабжения	2024	-	х	0,0	х
	2025	х	1	0,0	х
	2026	х	1	0,0	х
	2027	х	1	0,0	х
	2028	х	1	0,0	х

Приложение 2
к приказу Департамента государственного регулирования цен и тарифов Орловской области от 20 декабря 2023 г. № 377-т

Двухкомпонентные тарифы на горячую воду в закрытой системе горячего водоснабжения, предоставляемую ООО «ТСК-Орёл» в городе Орле, с применением метода индексации для всех категорий потребителей с календарной разбивкой

2024 год

С изолированными стояками с полотенцесушителями; с неизолированными стояками без полотенцесушителей

Двухкомпонентный тариф на горячую воду в закрытой системе горячего водоснабжения	1 января 2024 года – 30 июня 2024 года		1 июля 2024 года – 31 декабря 2024 года	
	Население	Бюджетные и прочие потребители	Население	Бюджетные и прочие потребители
1.Тариф на горячую воду (за 1 куб. метр)	139 руб. 83 коп.*	-	154 руб. 87 коп.*	-
1.1. Компонент на холодную воду (за 1 куб. метр)	22 руб. 58 коп.*	22 руб. 58 коп.*	24 руб. 84 коп.*	24 руб. 84 коп.*
1.2. Компонент на тепловую энергию (за 1 Гкал)	1 988 руб. 03 коп.*	1 988 руб. 03 коп.*	2 204 руб. 70 коп.*	2 204 руб. 70 коп.*

* С учетом налога на добавленную стоимость.

С неизолированными стояками с полотенцесушителями

Двухкомпонентный тариф на горячую воду в закрытой системе горячего водоснабжения	1 января 2024 года – 30 июня 2024 года		1 июля 2024 года – 31 декабря 2024 года	
	Население	Бюджетные и прочие потребители	Население	Бюджетные и прочие потребители
1.Тариф на горячую воду (за 1 куб. метр)	149 руб. 60 коп.*	-	170 руб. 39 коп.*	-
1.1. Компонент на холодную воду (за 1 куб. метр)	22 руб. 58 коп.*	22 руб. 58 коп.*	24 руб. 84 коп.*	24 руб. 84 коп.*
1.2. Компонент на тепловую энергию (за 1 Гкал)	1 988 руб. 03 коп.*	1 988 руб. 03 коп.*	2 204 руб. 70 коп.*	2 204 руб. 70 коп.*

* С учетом налога на добавленную стоимость.

2025 год

С изолированными стояками с полотенцесушителями; с неизолированными стояками без полотенцесушителей

Двухкомпонентный тариф на горячую воду в закрытой системе горячего водоснабжения	1 января 2025 года – 30 июня 2025 года		1 июля 2025 года – 31 декабря 2025 года	
	Население	Бюджетные и прочие потребители	Население	Бюджетные и прочие потребители
1. Тариф на горячую воду (за 1 куб. метр)	154 руб. 87 коп.*	-	150 руб. 50 коп.*	-
1.1. Компонент на холодную воду (за 1 куб. метр)	24 руб. 84 коп.*	24 руб. 84 коп.*	25 руб. 99 коп.*	25 руб. 99 коп.*
1.2. Компонент на тепловую энергию (за 1 Гкал)	2 204 руб. 70 коп.*	2 204 руб. 70 коп.*	2 111 руб. 03 коп.*	2 111 руб. 03 коп.*

* С учетом налога на добавленную стоимость.

С неизолированными стояками с полотенцесушителями

Двухкомпонентный тариф на горячую воду в закрытой системе горячего водоснабжения	1 января 2025 года – 30 июня 2025 года		1 июля 2025 года – 31 декабря 2025 года	
	Население	Бюджетные и прочие потребители	Население	Бюджетные и прочие потребители
1.Тариф на горячую воду (за 1 куб. метр)	170 руб. 39 коп.*	-	165 руб. 36 коп.*	-
1.1. Компонент на холодную воду (за 1 куб. метр)	24 руб. 84 коп.*	24 руб. 84 коп.*	25 руб. 99 коп.*	25 руб. 99 коп.*
1.2. Компонент на тепловую энергию (за 1 Гкал)	2 204 руб. 70 коп.*	2 204 руб. 70 коп.*	2 111 руб. 03 коп.*	2 111 руб. 03 коп.*

* С учетом налога на добавленную стоимость.

2026 год

С изолированными стояками с полотенцесушителями; с неизолированными стояками без полотенцесушителей

Двухкомпонентный тариф на горячую воду в закрытой системе горячего водоснабжения	1 января 2026 года – 30 июня 2026 года		1 июля 2026 года – 31 декабря 2026 года	
	Население	Бюджетные и прочие потребители	Население	Бюджетные и прочие потребители
1. Тариф на горячую воду (за 1 куб. метр)	150 руб. 50 коп.*	-	167 руб. 71 коп.*	-
1.1. Компонент на холодную воду (за 1 куб. метр)	25 руб. 99 коп.*	25 руб. 99 коп.*	26 руб. 65 коп.*	26 руб. 65 коп.*
1.2. Компонент на тепловую энергию (за 1 Гкал)	2 111 руб. 03 коп.*	2 111 руб. 03 коп.*	2 391 руб. 58 коп.*	2 391 руб. 58 коп.*

* С учетом налога на добавленную стоимость.

С неизолированными стояками с полотенцесушителями

Двухкомпонентный тариф на горячую воду в закрытой системе горячего водоснабжения	1 января 2026 года – 30 июня 2026 года		1 июля 2026 года – 31 декабря 2026 года	
	Население	Бюджетные и прочие потребители	Население	Бюджетные и прочие потребители
1. Тариф на горячую воду (за 1 куб. метр)	165 руб. 36 коп.*	-	184 руб. 54 коп.*	-
1.1. Компонент на холодную воду (за 1 куб. метр)	25 руб. 99 коп.*	25 руб. 99 коп.*	26 руб. 65 коп.*	26 руб. 65 коп.*
1.2. Компонент на тепловую энергию (за 1 Гкал)	2 111 руб. 03 коп.*	2 111 руб. 03 коп.*	2 391 руб. 58 коп.*	2 391 руб. 58 коп.*

* С учетом налога на добавленную стоимость.

2027 год

С изолированными стояками с полотенцесушителями; с неизолированными стояками без полотенцесушителей

Двухкомпонентный тариф на горячую воду в закрытой системе горячего водоснабжения	1 января 2027 года – 30 июня 2027 года		1 июля 2027 года – 31 декабря 2027 года	
	Население	Бюджетные и прочие потребители	Население	Бюджетные и прочие потребители
1. Тариф на горячую воду (за 1 куб. метр)	167 руб. коп.*	-	159 руб. 43 коп.*	-
1.1. Компонент на холодную воду (за 1 куб. метр)	26 руб. 65 коп.*	26 руб. 65 коп.*	27 руб. 79 коп.*	27 руб. 79 коп.*
1.2. Компонент на тепловую энергию (за 1 Гкал)	2 391 руб. 58 коп.*	2 391 руб. 58 коп.*	2 231 руб. 92 коп.*	2 231 руб. 92 коп.*

* С учетом налога на добавленную стоимость.

С неизолированными стояками с полотенцесушителями

Двухкомпонентный тариф на горячую воду в закрытой системе горячего водоснабжения	1 января 2027 года – 30 июня 2027 года		1 июля 2027 года – 31 декабря 2027 года	
	Население	Бюджетные и прочие потребители	Население	Бюджетные и прочие потребители
1. Тариф на горячую воду (за 1 куб. метр)	184 руб. 54 коп.*	-	175 руб. 14 коп.*	-
1.1. Компонент на холодную воду (за 1 куб. метр)	26 руб. 65 коп.*	26 руб. 65 коп.*	27 руб. 79 коп.*	27 руб. 79 коп.*
1.2. Компонент на тепловую энергию (за 1 Гкал)	2 391 руб. 58 коп.*	2 391 руб. 58 коп.*	2 231 руб. 92 коп.*	2 231 руб. 92 коп.*

* С учетом налога на добавленную стоимость.

2028 год

С изолированными стояками с полотенцесушителями; с неизолированными стояками без полотенцесушителей

Двухкомпонентный тариф на горячую воду в закрытой системе горячего водоснабжения	1 января 2028 года – 30 июня 2028 года		1 июля 2028 года – 31 декабря 2028 года	
	Население	Бюджетные и прочие потребители	Население	Бюджетные и прочие потребители
1. Тариф на горячую воду (за 1 куб. метр)	159 руб. 43 коп.*	-	181 руб. 12 коп.*	-
1.1. Компонент на холодную воду (за 1 куб. метр)	27 руб. 79 коп.*	27 руб. 79 коп.*	28 руб. 51 коп.*	28 руб. 51 коп.*
1.2. Компонент на тепловую энергию (за 1 Гкал)	2 231 руб. 92 коп.*	2 231 руб. 92 коп.*	2 587 руб. 54 коп.*	2 587 руб. 54 коп.*

* С учетом налога на добавленную стоимость.

С неизолированными стояками с полотенцесушителями

Двухкомпонентный тариф на горячую воду в закрытой системе горячего водоснабжения	1 января 2028 года – 30 июня 2028 года		1 июля 2028 года – 31 декабря 2028 года	
	Население	Бюджетные и прочие потребители	Население	Бюджетные и прочие потребители
1. Тариф на горячую воду (за 1 куб. метр)	175 руб. 14 коп.*	-	199 руб. 34 коп.*	-
1.1. Компонент на холодную воду (за 1 куб. метр)	27 руб. 79 коп.*	27 руб. 79 коп.*	28 руб. 51 коп.*	28 руб. 51 коп.*
1.2. Компонент на тепловую энергию (за 1 Гкал)	2 231 руб. 92 коп.*	2 231 руб. 92 коп.*	2 587 руб. 54 коп.*	2 587 руб. 54 коп.*

* С учетом налога на добавленную стоимость.

ДЕПАРТАМЕНТ ГОСУДАРСТВЕННОГО РЕГУЛИРОВАНИЯ ЦЕН И ТАРИФОВ ОРЛОВСКОЙ ОБЛАСТИ
ПРИКАЗ

18 декабря 2023 года № 359-т
г. Орёл

О внесении изменений в приказ Управления по тарифам и ценовой политике Орловской области от 24 ноября 2022 года № 551-т «Об установлении долгосрочных параметров регулирования тарифов и двухкомпонентных тарифов на горячую воду в закрытой системе горячего водоснабжения, предоставляемую ООО «ТеплоМир» в Урицком районе Орловской области»

В соответствии с Федеральным законом от 7 декабря 2011 года № 416-ФЗ «О водоснабжении и водоотведении», постановлением Правительства Российской Федерации от 13 мая 2013 года № 406 «О государственном регулировании тарифов в сфере водоснабжения и водоотведения», приказом Федеральной службы по тарифам от 27 декабря 2013 года № 1746-э «Об утверждении Методических указаний по расчету регулируемых тарифов в сфере водоснабжения и водоотведения», постановлением Правительства Орловской области от 28 марта 2023 года № 254 «Об утверждении Положения о Департаменте государственного регулирования цен и тарифов Орловской области» п р и к а з ы в а ю:

1. Внести в приказ Управления по тарифам и ценовой политике Орловской области от 24 ноября 2022 года № 551-т «Об установлении долгосрочных параметров регулирования тарифов и двухкомпонентных тарифов на горячую воду в закрытой системе горячего водоснабжения, предоставляемую ООО «ТеплоМир» в Урицком районе Орловской области» следующие изменения:

1) в преамбуле слова «постановлением Правительства Орловской области от 22 декабря 2014 года № 408 «Об утверждении Положения об Управлении по тарифам и ценовой политике Орловской области» заменить словами «постановлением Правительства Орловской области от 28 марта 2023 года № 254 «Об утверждении Положения о Департаменте государственного регулирования цен и тарифов Орловской области»;

2) в пункте 6 слова «заместителя начальника Управления по тарифам и ценовой политике Орловской области» заменить словами «заместителя руководителя Департамента государственного регулирования цен и тарифов Орловской области»;

3) приложение 2 изложить в новой редакции согласно приложению.

2. Настоящий приказ вступает в силу со дня официального опубликования, за исключением подпункта 3 пункта 1, вступающего в силу с 1 января 2024 года.

Руководитель Департамента государственного регулирования цен и тарифов Орловской области ***Е. Н. Жукова***

Приложение
к приказу Департамента государственного регулирования цен и тарифов Орловской области от 18 декабря 2023 г. № 359-т

Приложение 2
к приказу Управления по тарифам и ценовой политике Орловской области от 24 ноября 2022 г. № 551-т

Двухкомпонентные тарифы на горячую воду в закрытой системе горячего водоснабжения, предоставляемую ООО «ТеплоМир» в Урицком районе Орловской области, с применением метода индексации для всех категорий потребителей

2023 год

Двухкомпонентный тариф на горячую воду в закрытой системе горячего водоснабжения	2023 год	
	Население	Бюджетные и прочие потребители
1. Тариф на горячую воду (за 1 куб. метр)	227 руб. 96 коп.*	-
Компонент на холодную воду (за 1 куб. метр)	41 руб. 55 коп.*	41 руб. 55 коп.*
Компонент на тепловую энергию (за 1 Гкал)	2 917 руб. 66 коп.*	2 917 руб. 66 коп.*

* Налогом на добавленную стоимость не облагается.

2024 год

Двухкомпонентный тариф на горячую воду в закрытой системе горячего водоснабжения	1 января 2024 года – 30 июня 2024 года		1 июля 2024 года – 31 декабря 2024 года	
	Население	Бюджетные и прочие потребители	Население	Бюджетные и прочие потребители
1. Тариф на горячую воду (за 1 куб. метр)	227 руб. 96 коп.*	-	255 руб. 02 коп.*	-
1.1. Компонент на холодную воду (за 1 куб. метр)	41 руб. 55 коп.*	41 руб. 55 коп.*	43 руб. 13 коп.*	43 руб. 13 коп.*
1.2. Компонент на тепловую энергию (за 1 Гкал)	2 917 руб. 66 коп.*	2 917 руб. 66 коп.*	3 209 руб. 48 коп.*	3 209 руб. 48 коп.*

* Налогом на добавленную стоимость не облагается.

2025 год

Двухкомпонентный тариф на горячую воду в закрытой системе горячего водоснабжения	1 января 2025 года – 30 июня 2025 года		1 июля 2025 года – 31 декабря 2025 года	
	Население	Бюджетные и прочие потребители	Население	Бюджетные и прочие потребители
1. Тариф на горячую воду (за 1 куб. метр)	255 руб. 02 коп.*	-	264 руб. 61 коп.*	-
1.1. Компонент на холодную воду (за 1 куб. метр)	43 руб. 13 коп.*	43 руб. 13 коп.*	45 руб. 64 коп.*	45 руб. 64 коп.*
1.2. Компонент на тепловую энергию (за 1 Гкал)	3 209 руб. 48 коп.*	3 209 руб. 48 коп.*	3 316 руб. 67 коп.*	3 316 руб. 67 коп.*

* Налогом на добавленную стоимость не облагается.

ДЕПАРТАМЕНТ ГОСУДАРСТВЕННОГО РЕГУЛИРОВАНИЯ ЦЕН И ТАРИФОВ ОРЛОВСКОЙ ОБЛАСТИ
ПРИКАЗ

18 декабря 2023 года № 357-т
г. Орёл

Об установлении двухкомпонентных тарифов на горячую воду в закрытой системе горячего водоснабжения, предоставляемую ООО «Теплосеть» в Должанском районе Орловской области

В соответствии с Федеральным законом от 7 декабря 2011 года № 416-ФЗ «О водоснабжении и водоотведении», постановлением Правительства Российской Федерации от 13 мая 2013 года № 406 «О государственном регулировании тарифов в сфере водоснабжения и водоотведения», приказом Федеральной службы по тарифам от 27 декабря 2013 года № 1746-э «Об утверждении Методических указаний по расчету регулируемых тарифов в сфере водоснабжения и водоотведения», постановлением Правительства Орловской области от 28 марта 2023 года № 254 «Об утверждении Положения о Департаменте государственного регулирования цен и тарифов Орловской области» п р и к а з ы в а ю:

1. Установить двухкомпонентные тарифы на горячую воду в закрытой системе горячего водоснабжения, предоставляемую ООО «Теплосеть» в Должанском районе Орловской области, с применением метода экономически обоснованных расходов (затрат) для всех категорий потребителей с календарной разбивкой согласно приложению.

2. Признать утратившим силу приказ Управления по тарифам и ценовой политике Орловской области от 24 ноября 2022 года № 545-т «Об установлении двухкомпонентного тарифа на горячую воду в закрытой системе горячего водоснабжения, предоставляемую ООО «Теплосеть» в Должанском районе Орловской области».

3. Настоящий приказ вступает в силу с 1 января 2024 года.

4. Контроль за исполнением приказа возложить на заместителя руководителя Департамента государственного регулирования цен и тарифов Орловской области Бондареву Т. А.

Руководитель Департамента государственного регулирования цен и тарифов Орловской области ***Е. Н. Жукова***

Приложение
к приказу Департамента государственного регулирования цен и тарифов Орловской области от 18 декабря 2023 г. № 357-т

Двухкомпонентные тарифы на горячую воду в закрытой системе горячего водоснабжения, предоставляемую ООО «Теплосеть» в Должанском районе Орловской области, с применением метода экономически обоснованных расходов (затрат) для всех категорий потребителей с календарной разбивкой

Двухкомпонентный тариф на горячую воду в закрытой системе горячего водоснабжения	1 января 2024 года – 30 июня 2024 года		1 июля 2024 года – 31 декабря 2024 года	
	Население	Бюджетные и прочие потребители	Население	Бюджетные и прочие потребители
1. Тариф на горячую воду (за 1 куб. метр)	178 руб. 79 коп.*	-	186 руб. 80 коп.*	-
Компонент на холодную воду (за 1 куб. метр)	31 руб. 40 коп.*	31 руб. 40 коп.*	34 руб. 49 коп.*	34 руб. 49 коп.*
Компонент на тепловую энергию (за 1 Гкал)	2 306 руб. 99 коп.*	2 306 руб. 99 коп.*	2 306 руб. 99 коп.*	2 306 руб. 99 коп.*

* Налогом на добавленную стоимость не облагается.

ДЕПАРТАМЕНТ ГОСУДАРСТВЕННОГО РЕГУЛИРОВАНИЯ ЦЕН И ТАРИФОВ ОРЛОВСКОЙ ОБЛАСТИ
ПРИКАЗ

18 декабря 2023 года № 325-т
г. Орёл

О внесении изменений в приказ Управления по тарифам и ценовой политике Орловской области от 18 декабря 2018 года № 620-т «Об установлении долгосрочных параметров регулирования и долгосрочных тарифов на тепловую энергию (мощность), производимую акционерным обществом «Квадра — Генерирующая компания» в режиме комбинированной выработки электрической и тепловой энергии источниками тепловой энергии с установленной генерирующей мощностью производства электрической энергии 25 МВт и более на территории Орловской области»

В соответствии с Федеральным законом от 27 июля 2010 года № 190-ФЗ «О теплоснабжении», постановлением Правительства Российской Федерации от 22 октября 2012 года № 1075 «О ценообразовании в сфере теплоснабжения», приказом Федеральной службы по тарифам от 7 июня 2013 года № 163 «Об утверждении Регламента открытия дел об установлении регулируемых цен (тарифов) и отмене регулирования тарифов в сфере теплоснабжения», приказом Федеральной службы по тарифам от 13 июня 2013 года № 760-э «Об утверждении Методических указаний по расчету регулируемых цен (тарифов) в сфере теплоснабжения», постановлением Правительства Орловской области от 28 марта 2023 года № 254 «Об утверждении Положения о Департаменте государственного регулирования цен и тарифов Орловской области» п р и к а з ы в а ю:

1. Внести в приказ Управления по тарифам и ценовой политике Орловской области от 18 декабря 2018 года № 620-т «Об установлении долгосрочных параметров регулирования и долгосрочных тарифов на тепловую энергию (мощность), производимую акционерным обществом «Квадра — Генерирующая компания» в режиме комбинированной выработки электрической и тепловой энергии источниками тепловой энергии с установленной генерирующей мощностью производства электрической энергии 25 МВт и более на территории Орловской области» следующие изменения:

1) в преамбуле слова «постановлением Правительства Орловской области от 22 декабря 2014 года № 408 «Об утверждении Положения об Управлении по тарифам и ценовой политике Орловской области» заменить словами «постановлением Правительства Орловской области от 28 марта 2023 года № 254 «Об утверждении Положения о Департаменте государственного регулирования цен и тарифов Орловской области»;

2) в пункте 6 слова «заместителя начальника Управления — начальника отдела регулирования тарифов и анализа в сфере естественных монополий Управления по тарифам и ценовой политике Орловской области Сорокину И. В.» заменить словами «заместителя руководителя Департамента — начальника управления регулирования тарифов организаций теплоэнергетического комплекса и транспорта Сорокину И. В.»;

3) приложение 2 изложить в новой редакции согласно приложению.

2. Настоящий приказ вступает в силу со дня официального опубликования, за исключением подпункта 3 пункта 1, вступающего в силу с 1 января 2024 года.

Руководитель Департамента государственного регулирования цен и тарифов Орловской области ***Е. Н. Жукова***

Приложение
к приказу Департамента государственного регулирования цен и тарифов Орловской области от 18 декабря 2023 года № 325-т

Приложение 2
к приказу Управления по тарифам и ценовой политике Орловской области от 18 декабря 2018 года № 620-т

**Долгосрочные тарифы на тепловую энергию (мощность), производимую акционерным обществом «Квадра — Генерирующая компания»

СТОП-КАДР

«ШКОЛА КРАЕВЕДЕНИЯ И ФОТОГРАФИИ...»

В регионе при поддержке Президентского фонда культурных инициатив реализуется проект «Школа краеведения и фотографии. Кадры истории Орловского края»

Руководитель проекта — заместитель председателя регионального отделения «Российского комитета защиты мира» — «Совет мира и согласия» Кирилл Жилин уверен, что, фотографируя, дети могут изучать историю своей малой родины.

Фото Кирилла Жилина

Практические занятия под руководством Леонида Тучнина

Лекции Виктора Ливцова всегда интересны и увлекательны

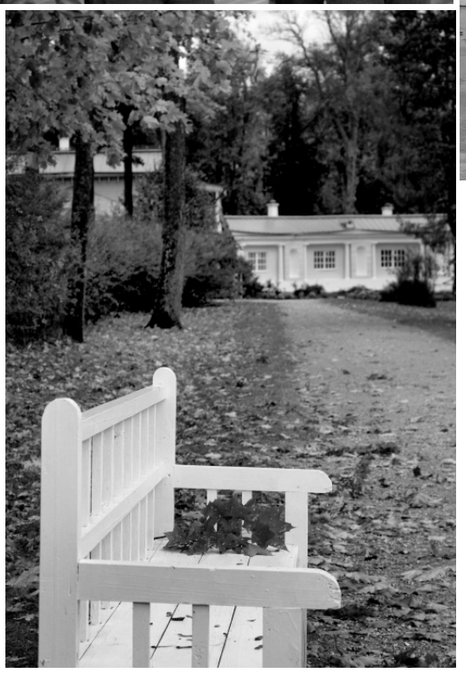

Работа участника проекта «Школа краеведения и фотографии...» Артёма Пальшина

Работа участника проекта «Школа краеведения и фотографии...» Александра Ломакина

Изучение проходит в двух направлениях: одно связано со знаменитыми писателями-земляками, другое — с подвигом наших дедов и прадедов в годы Великой Отечественной войны.

Проект поначалу работал на базе Болховской общеобразовательной школы-интерната. Позже к нему присоединилась Детская деревня — SOS (Лаврово). Юным фотографам-краеведам выпала счастливая возможность встретиться с серьёзными и талантливыми лекторами, членами творческой команды «Школы краеведения и фотографии...» — профессором, доктором исторических наук, заслуженным работником РФ Виктором Ливцовым и заслуженным работником культуры РФ, членом Союза фотохудожников РФ Леонидом Тучниным. Прошло уже несколько занятий. Ребята побывали в усадьбе Клеймёново, связанного с именем Афанасия Фета, в усадьбе Новосильцевых в Первом Воине. От Виктора Ливцова дети узнали много интересного о роде Новосильцевых. Занятия проходили на территории музея-усадьбы И. С. Тургенева «Спасское-Лутовиново», на Кривцовском мемориальном комплексе. Много интересного дети узнали и об Орле. На самом первом занятии воспитанники Болховской общеобразовательной школы-интерната побывали на улице Ленина, где располагается здание бывшей гостиницы «Иордан», в которой останавливался Иван Тургенев, увидели «Тургеневский бережок» и памятник Ивану Бунину. В краеведческом музее ребята услышали об истории фотографии, о том, как развивалось фотоискусство на Орловщине. Во время фотопохода участники проекта сделали свои первые снимки профессиональными фотоаппаратами, приобретёнными на средства гранта.

Воспитанники Детской деревни — SOS на первой встрече также отправились на фотопрогулку по Орлу. Они познакомились с историей Богоявленского собора, Ивана Грозного, побывали на «стрелке», месте слияния Оки и Орлика, где был заложен город Орёл.

— Интересно наблюдать за тем, как ребёнок, впервые взявший в руки камеру, делает фотографии, видеть, как у него заточен глаз на жизнь, на ситуацию, — говорит Леонид Тучнин. — И это ответственно, ведь можно как неосторожно оттолкнуть, так и вдохновить, поддержать, направить юный талант. Этот проект нужно развивать. Будет здорово, если со временем образуется какой-нибудь детский фотоклуб. Фотография однозначно пойдёт детям на пользу, ведь она заставляет не только видеть, но и размышлять.

В соцсети «ВКонтакте» на странице «Кадры истории Орловского края» можно увидеть снимки юных участников проекта. Фотографии полны неожиданных ракурсов и интересных деталей.

В рамках реализации проекта нас ждут выставки (в Орле и других городах), куда будут отобраны лучшие снимки юных фотографов. Это уже будет вторая часть проекта, которая продлится со второй половины января 2024 года по конец мая.

Уверена, что даже те зрители, которые хорошо знакомы с историей Орловщины, увидят что-то неожиданное, посмотрят на мир свежим, искренним и внимательным взглядом ребёнка, откроют для себя что-то новое в прошлом и настоящем.

Анжела САЗОНОВА

Сообщение
о дополнительном зачислении в резерв составов участковых комиссий Орловской области

Руководствуясь Порядком формирования резерва составов участковых комиссий и назначения нового члена участковой комиссии из резерва составов участковых комиссий, утвержденным постановлением Центральной избирательной комиссии Российской Федерации от 5 декабря 2012 года № 152/1137-6, Избирательная комиссия Орловской области объявляет прием предложений для дополнительного зачисления в резерв составов участковых комиссий Орловской области.

Прием документов осуществляется **с 6 по 26 января 2024 года** территориальными избирательными комиссиями по следующим адресам:

ТИК Железнодорожного района города Орла — Орловская область, город Орёл, переулок Трамвайный, дом 1, тел. 8 (4862) 55-38-72;

ТИК Заводского района города Орла — Орловская область, город Орёл, улица 1-я Посадская, дом 14, тел. 8 (4862) 55-18-80;

ТИК Северного района города Орла — Орловская область, город Орёл, Северный район, улица Московское шоссе, дом 137, корпус 5, тел. 8 (4862) 33-20-43;

ТИК Советского района города Орла — Орловская область, г. Орёл, улица Октябрьская, дом 30, тел. 8 (4862) 43-39-23;

ТИК города Ливны — Орловская область, город Ливны, улица Ленина, дом 7, тел. 8 (48677) 7-25-17;

ТИК города Мценска — Орловская область, город Мценск, площадь Ленина, дом 1, тел. 8 (48646) 2-86-34;

ТИК Болховского района — Орловская область, Болховский район, город Болхов, улица Ленина, дом 2а, тел. 8 (48640) 2-33-24;

ТИК Верховского района — Орловская область, Верховский район, поселок городского типа Верховье, улица 7 Ноября, дом 6, тел. 8 (48676) 2-32-62;

ТИК Глазуновского района — Орловская область, Глазуновский район, поселок городского типа Глазуновка, улица Ленина, дом 120, тел.: 8 (48675) 2-12-09, 8 (48675) 2-16-49;

ТИК Дмитровского района — Орловская область, Дмитровский район, город Дмитровск, улица Советская, дом 84а, тел.: 8 (48649) 2-19-51, 8 (48649) 2-14-38;

ТИК Должанского района — Орловская область, Должанский район, поселок городского типа Долгое, улица Октябрьская, дом 6, тел. 8 (48672) 2-16-74;

ТИК Залегощенского района — Орловская область, Залегощенский район, поселок городского типа Залегощь, улица М. Горького, дом 20, тел. 8 (48648) 2-13-62;

ТИК Знаменского района — Орловская область, Знаменский район, село Знаменское, улица Ленина, дом 33а, тел. 8 (48662) 2-11-93;

ТИК Колпнянского района — Орловская область, Колпнянский район, поселок городского типа Колпна, улица Пионерская, дом 2, тел. 8 (48674) 2-17-71;

ТИК Корсаковского района — Орловская область, Корсаковский район, село Корсаково, улица Советская, дом 31, тел. 8 (48667) 2-16-88;

ТИК Краснозоренского района — Орловская область, Краснозоренский район, поселок Красная Заря, улица Ленина, дом 1, тел. 8 (48663) 2-15-05;

ТИК Кромского района — Орловская область, Кромской район, поселок городского типа Кромы, площадь Освобождения, дом 1, тел. 8 (48643) 2-00-12;

ТИК Ливенского района — Орловская область, город Ливны, улица Курская, дом 14, тел. 8 (48677) 7-00-28;

ТИК Малоархангельского района — Орловская область, Малоархангельский район, город Малоархангельск, улица Карла Маркса, дом 78, тел. 8 (48679) 2-39-56;

ТИК Мценского района — Орловская область, город Мценск, площадь Ленина, дом 1, тел. 8 (48646) 2-12-31;

ТИК Новодеревеньковского района — Орловская область, Новодеревеньковский район, поселок городского типа Хомутово, площадь Ленина, дом 1, тел. 8 (48678) 2-17-37;

ТИК Новосильского района — Орловская область, Новосильский район, город Новосиль, улица Карла Маркса, дом 16, тел. 8 (48673) 2-12-68;

ТИК Орловского района — Орловская область, город Орёл, улица Полярная, дом 12, тел. 8 (4862) 41-65-14;

ТИК Покровского района — Орловская область, Покровский район, поселок городского типа Покровское, улица 50 лет Октября, дом 6, тел. 8 (48664) 2-14-04;

ТИК Свердловского района — Орловская область, Свердловский район, поселок городского типа Змиёвка, улица Ленина, дом 48, тел. 8 (48645) 2-16-34;

ТИК Сосковского района — Орловская область, Сосковский район, село Сосково, улица Советская, дом 29, тел. 8 (48665) 2-15-97;

ТИК Троснянского района — Орловская область, Троснянский район, село Тросна, улица Ленина, дом 4, тел. 8 (48666) 2-14-01;

ТИК Урицкого района — Орловская область, Урицкий район, поселок городского типа Нарышкино, улица Ленина, дом 104, тел. 8 (48647) 2-06-72;

ТИК Хотынецкого района — Орловская область, Хотынецкий район, поселок городского типа Хотынец, улица Ленина, дом 40, тел. 8 (48642) 2-13-27;

ТИК Шаблыкинского района — Орловская область, Шаблыкинский район, поселок городского типа Шаблыкино, улица Ленина, дом 21, тел. 8 (48644) 2-13-79.

Дополнительное зачисление в резерв составов участковых комиссий осуществляется на основе предложений:

а) политических партий, а также региональных отделений и иных структурных подразделений политических партий в случае, если уставом политической партии им делегировано право самостоятельно принимать участие в решении вопросов, связанных с выборами на соответствующей территории, либо если право вносить предложения по кандидатурам им делегировано полномочным (руководящим) органом политической партии;

б) иных общественных объединений, а также региональных отделений и иных структурных подразделений общественных объединений (если это не противоречит уставу общественного объединения), в том числе общественных объединений инвалидов, созданных в любой организационно-правовой форме в соответствии с федеральным законодательством, регулирующим деятельность общественных объединений;

в) собраний избирателей по месту жительства, работы, службы, учебы;

г) представительных органов муниципальных образований.

При внесении предложений по кандидатурам в резерв составов участковых комиссий необходимо представить:

Для политических партий, их региональных отделений, иных структурных подразделений

1. Решение полномочного (руководящего или иного) органа политической партии либо регионального отделения, иного структурного подразделения политической партии о внесении предложения о кандидатурах в резерв составов участковых комиссий, оформленное в соответствии с требованиями устава политической партии.

2. Если предложение о кандидатурах вносит региональное отделение, иное структурное подразделение политической партии, а в уставе политической партии не предусмотрена возможность такого внесения, — решение органа политической партии, уполномоченного делегировать региональному отделению, иному структурному подразделению политической партии полномочия по внесению предложений о кандидатурах в резерв составов участковых комиссий о делегировании указанных полномочий, оформленное в соответствии с требованиями устава.

Для иных общественных объединений

1. Нотариально удостоверенная или заверенная уполномоченным на то органом общественного объединения копия действующего устава общественного объединения.

2. Решение полномочного (руководящего или иного) органа общественного объединения о внесении предложения о кандидатурах в резерв составов участковых комиссий, оформленное в соответствии с требованиями устава, либо решение по этому же вопросу полномочного (руководящего или иного) органа регионального отделения, иного структурного подразделения общественного объединения, наделенного в соответствии с уставом общественного объединения правом принимать такое решение от имени общественного объединения.

3. Если предложение о кандидатурах вносит региональное отделение, иное структурное подразделение общественного объединения, а в уставе общественного объединения указанный в пункте 2 вопрос не урегулирован, — решение органа общественного объединения, уполномоченного в соответствии с уставом общественного объединения делегировать полномочия по внесению предложений о кандидатурах в резерв составов участковых комиссий, о делегировании таких полномочий и решение органа, которому делегированы эти полномочия, о внесении предложений в резерв составов участковых комиссий.

Для иных субъектов права внесения кандидатур в резерв составов участковых комиссий

Решение представительного органа муниципального образования, протокол собрания избирателей по месту жительства, работы, службы, учебы.

Кроме того, всеми субъектами права внесения кандидатур должны быть представлены:

1. Письменное согласие гражданина Российской Федерации на его назначение членом участковой избирательной комиссии с правом решающего голоса, зачисление в резерв составов участковых комиссий, на обработку его персональных данных.

2. Копия паспорта или документа, заменяющего паспорт гражданина Российской Федерации, содержащего сведения о гражданстве и месте жительства лица, кандидатура которого предложена для зачисления в резерв составов участковых комиссий.

В резерв составов участковых комиссий не зачисляются кандидатуры, имеющие ограничения, установленные пунктом 1 статьи 29 (за исключением подпунктов «ж», «з», «и», «к» и «л») Федерального закона от 12 июня 2002 года № 67-ФЗ «Об основных гарантиях избирательных прав и права на участие в референдуме граждан Российской Федерации», а также кандидатуры, в отношении которых отсутствуют документы, необходимые для зачисления в резерв составов участковых комиссий.

Избирательная комиссия Орловской области

МЕЖЕВАНИЕ

ИЗВЕЩЕНИЕ
о возможности ознакомления участников общей долевой собственности с проектом межевания земельных участков и необходимости его согласования

Кадастровый инженер Платонова Наталья Владимировна (305003, г. Курск, ул. Павлуновского, д. 7а, тел. +7-930-855-90-42; e-mail: natalya_nv04@list.ru) проводит согласование проекта межевания земельных участков, которым определяются размер и местоположение земельного участка, выделяемого в счет земельных долей в праве общей долевой собственности на земельный участок из земель сельскохозяйственного назначения с кадастровым номером 57:24:0040401:561, имеющий адресные ориентиры: Российская Федерация, Орловская область, р-н Должанский, с. п. Козьма-Демьяновское.

Заказчик работ: Стеблецов Николай Егорович, почтовый адрес: Орловская область, Должанский район, с. Козьма-Демьяновское, ул. Молодежная, дом 17 тел. 8-903-883-63-25.

Ознакомиться с проектом межевания приглашаются все заинтересованные лица в течение 30 дней с даты опубликования настоящего извещения у кадастрового инженера Платоновой Натальи Владимировны по адресам: Орловская область, Должанский р-н, пгт Долгое, ул. Привокзальная, д. 9 и Курская область, г. Курск, ул. Павлуновского, д. 7а, контактный телефон 8-920-727-08-65, в рабочие дни с 10.00 до 16.00. Обоснованные возражения относительно размера и местоположения границ выделяемого земельного участка (после ознакомления с проектом межевания) направляются в течение 30 дней с момента публикации извещения по адресам: Орловская область, Должанский р-н, пгт Долгое, ул. Привокзальная, д. 9 и Курская область, г. Курск, ул. Павлуновского, д. 7а контактный телефон 8-920-727-08-65, в рабочие дни с 10.00 до 16.00, e-mail: natalya_nv04@list.ru, кадастровому инженеру Платоновой Н. В.

В соответствии с Федеральным законом от 24.07.2002 г. № 101-ФЗ «Об обороте земель сельскохозяйственного назначения» администрация Подзаваловского сельского поселения Урицкого района Орловской области извещает о намерении продать 2 земельные доли в праве общей долевой собственности на земельный участок, расположенный по адресу: Российская Федерация, Орловская область, р-н Урицкий, с/п Подзаваловское, СП «Подзавалово», кадастровый номер 57:06:0000000:40, категория земель: земли сельскохозяйственного назначения, сельскохозяйственной организации или крестьянскому (фермерскому) хозяйству, использующим данный земельный участок. Размер каждой земельной доли — 91 000 кв. м. Кадастровая стоимость одного квадратного метра — 4 руб. 90 коп. Сельскохозяйственная организация или крестьянское (фермерское) хозяйство вправе приобрести земельную долю, находящуюся в муниципальной собственности, по цене, определяемой как произведение 15 процентов кадастровой стоимости одного квадратного метра такого земельного участка и площади, соответствующей размеру этой земельной доли. Цена одной земельной доли — 66 885 руб. 00 коп.

Для заключения договора купли-продажи указанных земельных долей сельскохозяйственным организациям или крестьянским (фермерским) хозяйствам, использующим такой земельный участок, находящейся в общей долевой собственности, необходимо обратиться с заявлением в Администрацию. Адрес для направления заявок: 303925, Орловская обл., Урицкий р-н, с. Подзавалово, ул. Центральная, д. 4, тел. 8 (48647) 2-29-01.

К заявлению необходимо приложить документы, подтверждающие право использования земельного участка в порядке ч. 4 статьи 12 Закона № 101-ФЗ от 24 июля 2002 г.

Извещение о необходимости согласования проекта межевания земельного участка.

Предмет согласования: размер и местоположение границ выделяемого в счет земельной доли или земельных долей земельного участка.

Сведения о заказчике работ по подготовке проекта межевания земельных участков:
- заказчик работ: Косоротикова Татьяна Александровна;
- почтовый адрес: Орловская обл., Новодеревеньковский р-н, д. Кулеши, дом 33;
- номер контактного телефона: 8-996-163-03-17.

Сведения о кадастровом инженере, подготовившем проект межевания земельных участков:
- кадастровый инженер: Замышляев Алексей Егорович;
- аттестат: № 57-11-93;
- почтовый адрес: Орловская обл., Верховский р-н, пгт Верховье, ул. Советская, дом 576;
- адрес электронной почты: dion57@yandex.ru;
- номер контактного телефона +7-960-650-39-33;
- регистрационный номер кадастрового инженера в реестре членов А СРО «Кадастровые инженеры»: 925.

Кадастровый номер и адрес исходного земельного участка:
- кадастровый номер: 57:20:0050201:372;
- адрес (местоположение): Орловская обл., Новодеревеньковский р-н, Суровское с/п, тер СПК «Кулеши», уч-к земли граждан.

Порядок ознакомления с проектом межевания земельных участков со дня опубликования извещения:
- порядок ознакомления: с проектом межевания земельных участков можно ознакомиться в соответствии с рабочим графиком общества с ограниченной ответственностью «ДИОН» с понедельника по пятницу с 9.00 до 18.00 (перерыв с 13.00 до 14.00), в случае отсутствия кадастрового инженера на месте связываться с кадастровым инженером можно, используя сведения о кадастровом инженере, указанные выше;
- место (адрес) ознакомления с проектом межевания: Орловская обл., Верховский р-н, пгт Верховье, ул. Советская, дом 576.

Обоснованные возражения относительно размера и местоположения границ выделяемого в счет земельной доли или земельных долей земельного участка направлять по адресу: Орловская обл., Верховский р-н, пгт Верховье, ул. Советская, дом 576 в течение тридцати дней с момента опубликования данного извещения.

Реклама

Аттестат об основном общем образовании за 9-й класс № 05727000003701 от 23 июня 2023 г., выданный МБОУ — СОШ № 33 на имя Фоменкова Михаила Алексеевича, считать недействительным в связи с утерей.

Реклама

РЕКЛАМА И ОБЪЯВЛЕНИЯ

ДЕПАРТАМЕНТ
ГОСУДАРСТВЕННОГО РЕГУЛИРОВАНИЯ
ЦЕН И ТАРИФОВ ОРЛОВСКОЙ ОБЛАСТИ
ПРИКАЗ

20.12.2023 г. № 379-т
г. Орёл

Об установлении ООО «ЭкоПолис» предельных тарифов на захоронение твёрдых коммунальных отходов оператора по обращению с твёрдыми коммунальными отходами

В соответствии с Федеральным законом от 24 июня 1998 года № 89-ФЗ «Об отходах производства и потребления», постановлением Правительства Российской Федерации от 30 мая 2016 года № 484 «О ценообразовании в области обращения с твёрдыми коммунальными отходами», приказом Федеральной антимонопольной службы от 21 ноября 2016 года № 1638/16 «Об утверждении Методических указаний по расчету регулируемых тарифов в области обращения с твёрдыми коммунальными отходами», постановлением Правительства Орловской области от 28 марта 2023 года № 254 «Об утверждении Положения о Департаменте государственного регулирования цен и тарифов Орловской области» п р и к а з ы в а ю:

1. Установить предельные тарифы на захоронение твёрдых коммунальных отходов оператора по обращению с твердыми коммунальными отходами ООО «ЭкоПолис» с применением метода экономически обоснованных расходов (затрат) с календарной разбивкой в следующих размерах:

Захоронение твёрдых коммунальных отходов, руб/ т	
1 января 2024 года - 30 июня 2024 года	1 июля 2024 года – 31 декабря 2024 года
1 821 руб. 57 коп.*	1 821 руб. 57 коп.*

* С учетом налога на добавленную стоимость.

2. Настоящий приказ вступает в силу с 1 января 2024 года.

3. Контроль за исполнением приказа возложить на заместителя руководителя Департамента государственного регулирования цен и тарифов Орловской области Бондареву Т. А.

Руководитель Департамента государственного регулирования цен и тарифов Орловской области ***Е. Н. Жукова***

БУ ОО «ОРЛОВСКИЙ ИЗДАТЕЛЬСКИЙ ДОМ»
РЕКЛАМНОЕ АГЕНТСТВО
76-35-50

МЕЖЕВАНИЕ

Кадастровый инженер Небытова Вера Леонидовна, аттестат № 57-11-47, адрес: г. Орел. ул. Приборостроительная, д. 55, пом. 141, e-mail: orelzemproekt@yandex.ru, тел. +7(4862) 49-04-59, извещает участников общей долевой собственности на земельный участок сельскохозяйственного назначения, расположенный по адресу: Российская Федерация, Орловская область, р-н Орловский, с. п. Неполодское, на территории бывшего СПК «Березки», кадастровый номер исходного земельного участка 57:10:0000000:219, о согласовании проекта межевания земельного участка.

Заказчик работ: Васюшкин Владимир Васильевич, адрес: Орловская обл., Орловский р-н, п. Белоберезовский, д. 16, кв. 3, тел. 8-910-305-66-38.

Заинтересованные лица в течение 30 дней со дня опубликования данного извещения могут ознакомиться с проектом межевания, внести предложения о доработке проекта межевания и направить обоснованные возражения относительно размера и местоположения границ выделяемого земельного участка по адресу: 302020, Орловская область, г. Орел. ул. Приборостроительная, д. 55, пом. 141, ООО «Орелземпроект», в рабочие дни с 9.00 до 17.00.

Кадастровый инженер Полынников Сергей Александрович, действующий на основании квалификационного аттестата № 57-14-178, находящийся по адресу: 243351, Брянская область, Выгоничский район, 39-й км трассы М-13, стр. № 1, адрес электронной почты: S. Polynnikov@agrohold.ru, тел. 8-915-800-20-95, подготовивший проект межевания земельного участка, заказчиком которого является Демидова Марина Сергеевна, адрес: 302010, г. Орел, пер. Дарвина, д. 2, кв. 13, тел. +7-910-072-05-54,

ИЗВЕЩАЕТ

о необходимости согласовать проект межевания земельного участка из земель сельскохозяйственного назначения. Кадастровый номер и адрес исходного земельного участка: 57:08:0010101:125, Российская Федерация, Орловская область, р-н Троснянский, с/п Ломовецкое, КСП им. Дзержинского.

С проектом межевания земельного участка можно ознакомиться у кадастрового инженера Полынникова Сергея Александровича по адресу: 243351, Брянская область, Выгоничский район, 39-й км трассы М-13, стр. № 1, адрес электронной почты: S. Polynnikov@agrohold.ru, тел. 8-915-800-20-95, предварительно согласовав время ознакомления по указанному телефону, в течение 30 дней со дня публикации настоящего извещения.

Обоснованные возражения относительно размера и положения границ выделяемого в счет земельной или земельных долей земельного участка от участников долевой собственности вручаются или направляются кадастровому инженеру Полынникову С. А. по адресу: 243351, Брянская область, Выгоничский район, 39-й км трассы М-13, стр. № 1, адрес электронной почты: S. Polynnikov@agrohold.ru, тел. 8-915-800-20-95, а также в орган регистрации прав по месту расположения земельного участка в течение 30 дней со дня публикации настоящего извещения.

В соотв. с п. 2 ст. 14.1 ФЗ № 101-ФЗ «Об обороте земель сельскохозяйственного назначения» администрация Луковского сельского поселения Малоархангельского района Орловской области извещает собственников земельных долей о проведении общего собрания участников долевой собственности на земельный участок, расположенный по адресу: РФ, Орловская область, Малоархангельский район, Луковское с/п, территория ЗАО «Луковское» (бывший СПК «Луковский»), земли общей долевой собственности, общая площадь 33687300 кв. м с кадастровым номеро 57:17:0000000:8.

Дата и время проведения общего собрания: 11.00 12 февраля 2024 года.

Адрес места проведения общего собрания: Орловская область, Малоархангельский район, село Луковец (здание Администрации Луковского сельского поселения).

Регистрация участников собрания: с 10.45 до 10.55.

Справки по телефону 8-903-883-49-16.

Повестка дня общего собрания:

1. Избрание лица, уполномоченного от имени участников долевой собственности без доверенности действовать при согласовании местоположения границ земельных участков, одновременно являющихся границей земельного участка, находящегося в долевой собственности, при обращении с заявлениями о проведении государственного кадастрового учета и (или) государственной регистрации прав на недвижимое имущество в отношении земельного участка, находящегося в долевой собственности, и образуемых из него земельных участков, а также заключать договоры аренды данного земельного участка, соглашения об установлении сервитута, об осуществлении публичного сервитута в отношении данного земельного участка (далее — уполномоченное общим собранием лицо), в том числе об объеме и о сроках таких полномочий.

Ознакомиться с документами по вопросам, вынесенным на обсуждение общего собрания, можно по адресу: 303365, Орловская область, Малоархангельский район, село Луковец до 10.02.2024 г.

Кадастровый инженер Небытова Вера Леонидовна, аттестат № 57-11-47, адрес: г. Орел. ул. Приборостроительная, д. 55, пом. 141, e-mail: orelzemproekt@yandex.ru, тел. +7(4862) 49-04-59, извещает участников общей долевой собственности на земельный участок сельскохозяйственного назначения, расположенный по адресу: Российская Федерация, Орловская обл., р-н Орловский, с. п. Становское, д Становое, территория бывшего ОАО «Становое», кадастровый номер исходного земельного участка 57:10:0000000:131, о согласовании проекта межевания земельного участка.

Заказчик работ: акционерное общество «Агрофирма Мценская», адрес: 303047, Орловская область, Мценский район, село Сергиевское, тел. 8-910-748-02-78.

Заинтересованные лица в течение 30 дней со дня опубликования данного извещения могут ознакомиться с проектом межевания, внести предложения о доработке проекта межевания и направить обоснованные возражения относительно размера и местоположения границ выделяемого земельного участка по адресу: 302020, Орловская область, г. Орел. ул. Приборостроительная, д. 55, пом. 141, ООО «Орелземпроект», в рабочие дни с 9.00 до 17.00.

Реклама

СОБОЛЕЗНОВАНИЕ

Федерация профсоюзов Орловской области выражает глубокое соболезнование родным и близким

КОЗЕЛЬСКОГО
Алексея Николаевича,

ветерана профсоюзного движения, в связи с его смертью.

ОРЛОВСКАЯ ПРАВДА

Учредители: Правительство Орловской области, Орловский областной Совет народных депутатов, бюджетное учреждение Орловской области «Орловский издательский дом» (издатель).

И. о. главного редактора: Н. В. Солопенко.

Адрес издателя и редакции: 302028, Орловская область, г. Орёл, ул. Брестская, 6. **Приёмная редактора: тел./факс** 8 (4862) 47-52-52. **Интернет-издание «Орёл-регион»:** www.regionorel.ru. **Электронная почта:** orp@idorel.ru. **Отдел новостей:** 76-18-20, 76-48-98. **Социальный отдел:** 43-45-19, 76-15-81. **Отдел маркетинга и распространения:** 47-53-32. **Рекламное агентство:** 76-35-50. **Электронная почта:** reklama@idorel.ru.

Редакция не всегда разделяет мнения авторов публикуемых материалов. Ответственность за содержание рекламы несёт рекламодатель. Материалы под рубриками «Тема», «Люди дела» и «Новости компаний» публикуются на коммерческой основе.

Газета зарегистрирована Управлением Федеральной службы по надзору в сфере связи, информационных технологий и массовых коммуникаций по Орловской области. **Регистрационный номер** ПИ № ТУ57-00343 от 16 января 2023 г. **Набрана и свёрстана** в компьютерном центре газеты «Орловская правда». **Отпечатана** в ООО «Газетный дом»: 308000, г. Белгород, ул. Михайловское шоссе, д. 27а. Цена свободная. Знак информационной продукции: 16+.

Индекс 53180. **Объём** 6 п. л. **Тираж** 2100 экз. **Заказ** № 23-11711.

Газета «Орловская правда» выходит по **вторникам, средам и пятницам.** Недельный тираж — **8900 экз.** Ответственный секретарь: Н. И. Шикунов.

23145
2 000285 210017